ПРОЛЕТАРИИ ВСЕХ СТРАН, СОЕДИНЯЙТЕСЬ!

Ленинский ШАХТЕР

ОРГАН ЛЕНИНСК-КУЗНЕЦКОГО ГОРКОМА КПСС И ГОРОДСКОГО СОВЕТА ДЕПУТАТОВ ТРУДЯЩИХСЯ

Год издания 31-й

№ 69 (7251)
ВТОРНИК
4
АПРЕЛЯ
1961 г.

Цена 2 коп.

Победа выиграна!

Горняки девятого участка первыми на шахте «Полысаевская-3» поддержали почин бригады И. Корнева. Но «плюс 500» для коллектива оказался малым и они вступили в борьбу за 20 тысяч тонн на комбайн. Напряженная борьба шахтеров увенчалась успехом. При задании 14.850 тонн из 27-й лавы комбайном ЛГД-1 выдано в марте 21.510 тонн.

Соревнующиеся с шахтерами девятого горняки лавы № 42 участка № 5 шахты «Полысаевская-1», перекрыв задание на 4.155 тонн, добыли комбайном 18.600 тонн угля.

Время и средства — на пользу дела!

Пройди, товарищ, по городу. В любом районе еще издали ты увидишь руки-стрелы кранов, как бы указывающие: здесь растет стройка, здесь будет большой жилой дом, школа, промышленное предприятие.

Среди многочисленных новостроек Ленинска, появившихся за последнее время, немало таких, которые сооружаются не специализированными управлениями, а хозяйственным способом. В большинстве своем это жилые дома. По плану, и обязательствам, принятым коллективами предприятий города на этот год, хозяйственным способом должно быть построено и сдано в эксплуатацию сорок два новых дома. Выполнив намеченное, строители дадут возможность справить новоселье 500 семьям.

Для выполнения намеченного не теряет времени зря коллектив строительной группы коммунального отдела шахты «Комсомолец». В любое время года здесь на объектах кипит работа. Каменщики, плотники, штукатуры полностью используют отпущенные для строительства средства. Это и дает им возможность ежегодно сдавать в эксплуатацию по две с лишним тысячи квадратных метров жилья.

О том, как организована работа строителей, что было сделано для быстрого разрешения жилищного вопроса, сегодня в нашей газете рассказывает начальник коммунально-строительного отдела Марк Афанасьевич Плаксин.

Большой опыт строительства жилья хозяйственным способом и у строителей завода полукоксования (начальник ОКСа тов. Талдыкин). Сравнительно небольшой коллектив при слабой механизации работ возводит добротные многоквартирные дома. При этом стоимость одного квадратного метра жилой площади значительно ниже, чем у специализированных управлений.

Стройгруппам промышленных предприятий города есть у кого поучиться как вести дело. Но опыт этот пока что не перенимается. Например, запланировали кировцы (начальник стройгруппы тов. Нечаев) сдать в первом квартале один четырехквартирный дом. Время и сроки прошли, а дом в эксплуатацию не сдан.

Не уложились в график и строители шахты «Полысаевская-2» (начальник ОКСа тов. Жмурко). Двухквартирные дома №№ 28 и 30 до сих пор не завершены.

Основную часть домов, построенных хозяйственным способом, намечено сдать во II—IV кварталах. Времени, чтобы завершить план, много. Но для этого надо изменить организацию работ.

На шахте «Комсомолец» строительную группу возглавляет начальник коммунального отдела. Что дает такой метод руководства? Прежде всего, у М. А. Плаксина появилась возможность оперировать строительными материалами и рабочей силой как для строительства нового жилья, так и для текущего и капитального ремонта старого. Поэтому-то здесь план строительства и ремонта жилья всегда перекрывается, графики соблюдаются.

Иное дело, например, на шахте «Полысаевская-2». Здесь стройгруппу возглавляет тов. Колесников, строительство новых домов ведет отдел капитального строительства шахты, а коммунальный отдел — сам по себе. Три руководителя по существу занимаются одним и тем же жилищным вопросом.

Недавно на шахте «Комсомолец» побывала многочисленная делегация хозяйственных руководителей и представителей общественных организаций шахт, заводов. Как и раньше, они восторгались делами стройгруппы, но ничего не делают для того, чтобы перенять опыт.

Особенно непонятно поведение руководителей шахты имени С. М. Кирова. При больших потребностях в жилье и возможностях, на шахте запланировано построить в этом году всего... 36 квартир. Мало, очень мало.

В нашем городе есть на кого равняться, есть у кого учиться строить жилье хозяйственным способом.

ПО РОДНОЙ СТРАНЕ

Первая весна целинных совхозов

ЯНГИ-ЕР. Южный голодностепский канал — новая крупная ирригационная магистраль Узбекистана, первая очередь которой недвно вступила в строй, дал воду на целинные земли. Она пошла по железобетонным лоткам, поддерживаемым стойками, по полям хлопководческих хозяйств.

Коллективы создаваемых здесь совхозов — четвертого, пятого и шестого, где сейчас находится центральный фронт освоения целины в Голодной степи, начали свой первый цикл весенних работ.

ТАСС.

НА 10 КИЛОМЕТРОВ В ГЛУБЬ ЗЕМЛИ

МОСКВА. Конструкция нефтяной скважины-великана разработана коллективом Всесоюзного научно-исследовательского института буровой техники. Ее ствол уйдет в недра на 10 километров.

Как сообщил корреспонденту ТАСС заместитель директора института Н. С. Тимофеев, подобные глубины до сих пор еще никогда и нигде не вскрывались. Поэтому проходка 10-километровой скважины представляет не только большой практический, но и научный интерес.

Одной из важных проблем, разработанных сотрудниками института в процессе создания конструкции 10-километровой скважины, является замена стальных труб легкосплавными. Колонна труб из специальных сплавов в 3 раза легче стальной. Кроме того, она имеет большой запас прочности и жароустойчивее. А эти качества в больших глубинах приобретают особенное значение. Ведь температура на 10-километровой глубине доходит до 350 градусов. В этих условиях не могут работать и обычные глинистые растворы, широко применяющиеся в бурении. Поэтому сейчас созданы специальные химические реагенты, повышающие их термостойкость, понижающие вязкость.

Для проходки уникальной скважины понадобятся и новые марки цемента — термостойкого с высоким удельным весом. Они уже созданы в лабораторных условиях совместными усилиями сотрудников института буровой техники и цементной промышленности.

Бурение скважин-великанов будет вестись с помощью отечественного алмазного долота. Оно уже создано и успешно проходит сейчас испытания. На первых порах проходку предполагается осуществлять роторным способом. Однако в дальнейшем намечается использовать для этих целей и мощные забойные двигатели турбобуры и электробуры.

Узбекская ССР. В колхозе «Актау» Бухарской области в отаре знатного чабана республики дважды Героя Социалистического Труда Джабая Балиманова начались весенние окоты. Отлично перезимовали на отгонных пастбищах овцы Балиманова, и он уверен, что свое обязательство в честь XXII съезда партии — двести каракульских ягнят сверх плана — выполнит.

На снимке: **Джабай Балиманов** с первенцем весеннего окота.

Фото П. Булушева. Фотохроника ТАСС.

Руководитель передового колхоза

Армянская ССР. Первый секретарь ЦК Компартии Армении Я. Н. Заробян в своем докладе на январском Пленуме ЦК КПСС дал высокую оценку трудовым успехам колхоза имени Хрущева Калининского района. Сельхозартель одной из первых в республике выполнила взятые социалистические обязательства, увеличив за прошедшие два года продажу мяса государству в четыре раза с одновременным увеличением поголовья общественного скота. В 1960 году получено свыше 1.000 тонн молока. Удой молока на одну корову по сравнению с 1959 годом увеличился на 300 килограммов и составил 3.112 килограммов.

Руководит колхозом имени Хрущева Гурген Михайлович Авдалян, возглавивший хозяйство два года назад. Замечательный организатор, большой энтузиаст своего дела, Г. М. Авдалян внимательно вникает во все детали производства, умело направляет энергию колхозников на изыскание новых резервов.

Настойчиво работает председатель сельхозартели над повышением своих знаний. Г. М. Авдалян — студент-заочник IV курса экономического факультета Ереванского государственного университета.

На снимке: **Г. Авделян** (слева) беседует с заведующим молочнотоварной фермой колхоза **Н. Жабиным.**

Фотохроника ТАСС.

Минские автомобилестроители — съезду КПСС

МИНСК. Сборка машин сверх программы первого квартала началась на главном конвейере Минского автомобильного завода.

Коллектив предприятия успешно несет трудовую вахту в честь XXII съезда КПСС. С начала года дополнительно к плану изготовлены десятки мощных грузовиков, автосамосвалов, прицепов и запасных частей.

Высокое звание коллектива коммунистического труда уже завоевали 29 бригад, участков и смен завода.

ТАСС.

Мартен поставлен на сушку

НИЖНИЙ ТАГИЛ. Новая большегрузная мартеновская печь поставлена на сушку на **Нижне-Тагильском металлургическом комбинате** имени В. И. Ленина. Строители орденоносного треста «Тагилстрой» и его субподрядные организации «Стальконструкция», «Востокметаллургмонтаж», «Теплострой» возвели печь и связанные с нею пусковые объекты в рекордное время — за 3 месяца, почти на полтора месяца раньше срока.

Через несколько дней мощный мартен даст первую сталь.

ТАСС.

„Демобилизованные" танки в песках Кызылкумов

ТАШКЕНТ. На плато Устюрт в Кызылкумы направлена партия мощных разоруженных танков, переданных из вооруженных сил строителям водопойных колодцев и артезианских скважин в пустынях Узбекистана. Машины повышенной проходимости — так окрестили боевую технику ее новые хозяева—перевезут буровое оборудование и снаряжение в барханные урочища, расположенные за 300—500 километров от оазисов.

Литейщики завода «Красный Октябрь» множат трудовые успехи в соревновании за достойную встречу XXII съезда КПСС. Среди них хорошо трудится бригада коммунистического труда, руководимая Григорием Амбросовичем Кибенко. Этот коллектив досрочно завершил квартальное задание.
На снимке: **Г. А. Кибенко.**

ХРОНИКА ПАРТИЙНОЙ ЖИЗНИ

Вопрос о цикличности — на партсобрании

На втором районе шахты «Журинка-3» состоялось партийное собрание. Коммунисты проанализировали, как в лавах выполняются графики цикличности.

Выяснилось, что на участке № 9, где все лавы переведены на цикличность, нет повседневной заботы о достижении ритмичной работы. Начальник участка тов. Васюков и горные мастера, видно, еще не поняли всей ответственности, возложенной на них, за цикличность, поэтому слабо руководят, контролируют. В забоях грубо нарушается паспорт крепления.

В забои несвоевременно доставляется крепежный лес, здесь плохо готовится фронт работы.

Подобные причины срыва цикличности стали характерными. Но партийное бюро района, а также партийная группа участка мало сосредоточивали на них свое внимание.

Партийное собрание обязало партийное бюро и партгруппу повседневно контролировать ход осуществления цикличности.

Укрепление дисциплины — залог успеха

Коммунисты Байкаимского шахтостроительного управления на повестку дня открытого партийного собрания вынесли вопрос о состоянии трудовой дисциплины среди строителей.

Задачи перед коллективом стоят большие. Надо за год освоить в строительстве 4,1 млн. рублей, сдать в эксплуатацию ряд важных промышленных объектов. Для этого необходимо повышать выработку рабочих.

Но некоторые строители ставят палки в колеса, делают прогулы и тем самым срывают выполнение заданий. И вот на собрании шел разговор о нерадивых. Помимо такого воздействия решено усилить деятельность товарищеских судов, стенной печати, провести среди строителей беседы о роли каждого рабочего на производстве.

Б. НИКОЛАЕВ.

Сегодня у кировцев

В ЧЕСТЬ СЪЕЗДА ПАРТИИ

Когда кировцы узнали о созыве XXII съезда партии, у них сразу же созрело решение — встретить это историческое событие высокими производственными показателями. Коллектив шахты обязался добыть к съезду 10.000 тонн угля сверх плана.

За словами пришли дела, такие же боевые, как и решение. Горняки шахты досрочно выполнили квартальный план и выдали на-гора около семи тысяч тонн сверхпланового топлива.

ЗА МАССОВОСТЬ СПОРТА

Недавно состоялось общешахтное комсомольское собрание, на котором комсомольцы и молодые горняки обсудили вопрос о спортивной работе на шахте.

В своем решении молодежь подчеркнула, что необходимо добиться массовости спорта. Намечены конкретные меры.

УСТНЫЙ ЖУРНАЛ

Группа общества «Знание» и правление шахтного клуба провели в прошлую пятницу первый номер устного журнала «Хочу все знать».

Первую страницу журнала открыл секретарь парткома В. В. Шкуратов. Он поделился своими впечатлениями о поездке в Чехословакию.

Большой интерес аудитории вызвала тема: «Химия в быту», которую осветил преподаватель школы рабочей молодежи № 1 В. Х. Руф. О поэзии наших дней рассказала учительница В. М. Старикова.

СОБРАНИЕ ЖЕН ШАХТЕРОВ

Партийное бюро второго района провело собрание жен шахтеров. Состоялся большой и задушевный разговор о том, как помочь коллективу района, где работают их мужья, добиться звания коллектива коммунистического труда.

Районный инженер Ф. А. Дружинин рассказал о производственных делах на участках района, отметил хороших тружеников, критиковал тех, кто к делу относится с прохладцей.

Секретарь партбюро А. М. Рогачев рассказал о культурной жизни шахтеров, говорил об учебе, поведении в семье, воспитании детей. Женщины, обменявшись мнениями, решили оказывать посильную помощь шахтерам в достижении поставленной цели.

ЛЕКЦИЯ О КУЗБАССЕ

В библиотеке парткома начальник шахты Леонид Александрович Отц прочитал для проходчиков лекцию о развитии промышленности Кузбасса.

Приводя конкретные примеры из окружающей жизни, лектор убедительно раскрыл перспективы промышленного строительства в родном крае.

А. ВОСТРИКОВ.

ЗА ЧИСТОТУ И КУЛЬТУРУ!

На первом субботнике

В 6 часов вечера в прошедшую субботу площадь Победы и вся прилегающая к ней территория выглядели по-праздничному. Убран был грязный снег разрушившейся зимней горки, подметено в газонах, не стало мусора. Площадь стала значительно чище и словно увеличилась в размере.

Это был первый весенний субботник—своеобразная подготовка к проведению в жизнь большого важного дела — борьбы за город чистый, красивый, зеленый. В этот день выяснились и настроения и желания. Дружно вышли с кирками, лопатами, метлами работники конторы связи, конторы благоустройства, исполкома горсовета и всех его отделов. Чувствовалось, что люди любят свой город и желают видеть его чистым, красивым.

Любят, но, к сожалению, не все. Пальцем не шевельнули в этот день начальник ЖКО шахты имени С. М. Кирова Моисеев и заместитель начальника ОРСа Никифоров, хотя хорошо знали, что 1 апреля был объявлен субботник. Подобное не делает этим людям чести.

И пионеры помогли

Дружно приступил к уборке территории своего предприятия и жилых домов коллектив завода полукоксования.

Как только начал таять снег, люди сразу же организованно стали выходить на воскресники. 31 марта рабочие и служащие коллективно проводили уборку территории завода, а 1 апреля все вышли на субботник по уборке территорий жилых домов.

Большую помощь в этом деле оказывают пионеры — жильцы этих домов. При каждом доме здесь есть вожатый, который организует ребятишек на сбор во дворах металлолома, уборку мусора, посильную помощь взрослым во всем. И школьники делают это с большим желанием, подъемом.

Территория завода и его жилфонда приобретает все более благоприятный вид. В основном здесь сделано почти все. Скоро будем озеленять наши дворы и наш родной завод. Чистота, зелень, цветы — должны быть всюду.

А. ЗЕБРОВ.

После выступления «Ленинского шахтера»

«Весна идет» — так называлась статья А. Сафронова, помещенная в нашей газете 19 марта. В ней говорилось о санитарном состоянии жилфонда нашего города.

Вот что нам сообщают по этой статье:

«ЖКО шахты имени 7 ноября по очистке территории жилых домов организовало три бригады по 15 человек. К 3 апреля вся территория будет приведена в надлежащее санитарное состояние. Артемьев, начальник ЖКО».

«Большинство территорий домов очищено от мусора и шлака. Работы продолжаются. В ближайшие дни будет полностью вывезен весь шлак с территории жилфонда горжилуправления. Анцупова, начальник горжилуправления».

Семейный вечер шахтеров

Много интересного было на этом вечере. Консультации давали врачи, кулинары, мастера кройки и шитья. Еще задолго до начала многие смогли измерить объем своих легких, узнать свой вес, рост, давление крови, познакомиться с гардеробом новорожденного, проконсультироваться у кулинаров, узнать о новых фасонах платья и т. д.

На семейный вечер в Дом культуры им. В. И. Ленина были приглашены супруги, работающие на шахте имени 7 ноября. Трудящиеся шахты вступили в соревнование за право называться предприятием коммунистического труда. И одним из пунктов обязательств записали — жить по-коммунистически.

Председатель шахтового комитета тов. Лешов рассказал, как коллектив, его общественные организации борются за здоровый быт, за крепкую семью. На шахте в этом отношении сделано многое. Например, по всем участкам прошли собрания, на которые приглашались жены работников. Теперь нередко на заседании шахтового комитета обсуждаются вопросы воспитания детей в семье того или иного рабочего.

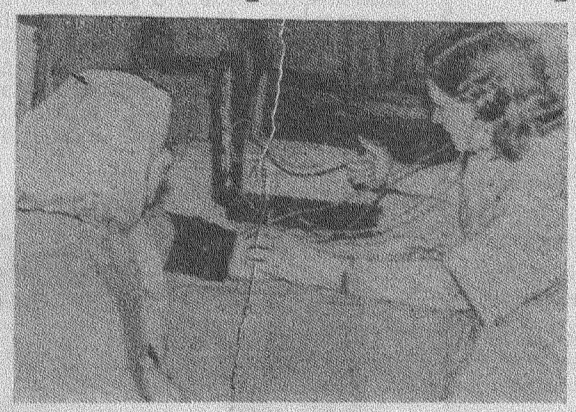

Консультирует врач **Н. Н. Полутарникова.**

Чего греха таить, в некоторых семьях не умеют правильно расходовать деньги, не умеют воспитывать детей. Опытом воспитания детей в семье поделилась на вечере домохозяйка К. Лапшина. Дети у нее имеют постоянное задание. Сын Юрий ходит за хлебом, молоком, в шахтовой библиотеке он берет книги для всей семьи. А меньшая Надя моет посуду, убирает постель. И дети привыкли к этому, делают все аккуратно, хорошо и учатся неплохо.

Врач-гинеколог Байкаимской поликлиники Г. П. Коваль рассказала о гигиене человека, а учительница школы № 37 В. С. Чупахина выступила по вопросу воспитания ребенка в семье.

А затем присутствующим была предоставлена возможность получить квалифицированную консультацию. В антропометрическом кабинете консультировала врач-терапевт Н. Н. Полутарникова и др. Можно было купить медицинскую литературу, аптечные товары.

Большой интерес вызвал такой аттракцион. Мужчинам предоставилась возможность показать свои способности в ведении домашнего хозяйства. Нужно было принести воды, помыть посуду, постирать, выкупать и запеленать ребенка, подмести в квартире. И, конечно, женщины воочию убедились в неразворотливости своих мужей, в их неумении делать простую домашнюю работу. Много было смеху.

А потом прослушали концерт. Хорошо отдохнули в эту пятницу те, кто пришел на семейный вечер. Польза его очевидна. Жаль, что подобных вечеров проводится в наших клубах очень мало.

Интересно узнать объем легких.

ВЫСТАВКА-ПРОДАЖА ШВЕЙНЫХ ИЗДЕЛИЙ

Воскресный день был холодноват, но сияло солнце, и улицы города были полны людей. Свежий ветерок не смог заставить их сидеть в квартире. Праздничное, весеннее настроение чувствовалось во всем.

Работники универмага в этот день организовали выставку-продажу швейных изделий, и, естественно, посмотреть, купить готовое пальто, костюм пожелали многие. Выбор был большой. Здесь можно было увидеть швейные изделия фабрик Кузбасса и других районов нашей страны, братских социалистических стран: Польши, Чехословакии и Китайской Народной Республики.

Здесь же производилась и демонстрация одежды. Многие в тот день купили для себя новое пальто.

В. ВОРОНИН.

КОМАНДНОЕ ПЕРВЕНСТВО ГОРОДА ПО ШАХМАТАМ

Девятнадцать команд принимает участие в розыгрыше первенства города по шахматам. В связи с большим числом команд в полуфинале они были разбиты на четыре подгруппы. Игры проходили напряженно. Каждая команда рассчитывала выйти в финал и, может быть, оказаться победителем.

За первое место ведут борьбу теперь только восемь команд, вышедших в финал. В воскресенье состоялся первый тур. Трудно еще судить о том, какая команда завоюет первенство, но, судя по манере игры, по способностям, есть четыре претендента — команды шахт «Журинка-3», «Полысаевская-2», имени 7 ноября и электролампового завода.

Будущее покажет, какая команда окажется сильнейшей.

Своими силами, при своих резервах

(Рассказ начальника коммунально-строительного отдела шахты „Комсомолец" Марка Афанасьевича ПЛАКСИНА)

I.

ГОВОРЯТ, что в условиях какого-нибудь одного предприятия, притом не строительного, возводить жилье — дело трудное, да к тому же и дорогое. Я согласен с тем, что неспециализированной организации сооружать жилые дома трудно. Но ведь вопрос жилья, вопрос удовлетворения потребностей человека стоит у нас на первом месте. Значит, нужно решать его в любых условиях, и даже тогда, когда это трудно и прямо-таки, на первый взгляд, невозможно.

Шахта «Комсомолец» — одно из старейших предприятий на Ленинском руднике. Еще во времена, когда только-только закладывались первые горные выработки шахты и уклоном вскрывались угольные запасы, жилой фонд «Комсомольца» состоял в основном из индивидуальных домиков и стандартных домов на 10-м участке. С тех пор прошло почти 30 лет. За это время увеличилось число рабочих шахты, а те временные жилища, которые строились в 1932—1935 годах, пришли в негодность. И если на них тратить средства для производства капитального ремонта, то лучше уж построить новые дома, дома, которые бы соответствовали нашему времени. Вот поэтому-то коллектив коммунального отдела нашей шахты, и особенно строительной группы, при поддержке партийной, профсоюзной организаций и руководства шахты, задался целью заменить весь жилой фонд.

II.

НА ШАХТЕ жилье для шахтеров заменяется согласно разработанному плану. Сегодня мы можем сказать, что на каждого члена семьи горняка приходится в среднем по 6,5 квадратных метра жилой площади, а в общежитиях — по 9 метров.

Но потребности людей растут. Сегодня рабочие уже не довольствуются этими шестью с половиной метрами, которые приходятся на каждого члена его семьи. Запросы растут. Значит, нам надо разворачиваться, особенно после того, как вышло в свет постановление Центрального Комитета партии и Совета Министров СССР о полном удовлетворении нужд трудящихся в жилье.

Некоторые могут сказать, что мы хвалимся, сообщая о том, что по итогам конкурса-смотра 1960 года решением президиума областного совета профсоюзов и Кемеровского совнархоза коммунальный отдел шахты «Комсомолец» награжден почетной грамотой с вручением денежной премии в размере 1000 рублей. А мы действительно многое сделали для того, чтобы жильцы не испытывали неудобств в водоснабжении, освещении, чтобы около их дома было чисто, чтобы вокруг были цветы, зеленели деревья. Этого мы добились. Притом делали все сами горняки и члены их семей. Субботники, воскресники помогли нам завоевать одно из первых мест в конкурсе-смотре.

III.

СЕГОДНЯ я хочу поделиться опытом организации работ по строительству жилья.

С чего мы начали? Прежде всего с создания базы. Как и многие организации нашего города, на первых порах мы были неимущими: негде было сделать оконную раму, заготовить половую рейку, не имели мы никаких строительных материалов для кладки стен, а когда требовалось смонтировать оборудование отопления, водопровода и канализации — обращались с просьбой в центральные механические мастерские треста «Ленинуголь».

Чтобы разрешить жилищный вопрос, мы пошли по такому пути: начали с создания собственной базы.

Пиломатериалы в строительстве занимают львиную долю. Раньше мы все столярные изделия, детали для настилки полов, межэтажных перекрытий покупали на стороне, платили втридорога. С помощью механизаторов в конце концов добились, что имеем оборудованный станками столярный цех и лесопилку.

Зайдите к нам в лесопильный цех. Там работают две пилорамы, шпалорезка, циркулярные пилы, которые расположены так, что позволяют вести распиловку кряжей до 2-х метров толщины, и четырехсторонний строгально-фрезеровочный станок. Все эти агрегаты когда-то считались металлоломом. Мы их собрали, обновили некоторые детали, и сейчас они хорошо работают. Сами себе готовим брусья для сборки стен, половую рейку (притом чистую), а небольшая циркулярная пила, установленная во дворе, дает возможность буквально из отходов вести заготовку затяжек для крепления выработок.

Вот это небольшое оборудование, о котором я рассказал, — наш резерв для снижения стоимости строительства. Посмотрите. Кубометр круглого леса стоит 17 рублей. Если купить кубометр половой рейки на каком-нибудь деревообделочном комбинате, это обойдется в 65 рублей. Используя станки, мы добились, что каждый кубометр половой рейки, например, сейчас у нас стоит чуть побольше 30 рублей. Экономия есть? Налицо.

Рассказывая о том, как мы создавали базу для выполнения всех намеченных планов, нельзя умолчать о своем шлако-блочном заводе, который в основном-то и дает возможность коллективу вводить ежегодно по две с лишним тысячи квадратных метров жилья. Завод этот мы получили в наследство от Байкаимского стройуправления. Там как-то не смогли пустить его в ход и после многократных попыток приостановили производство блоков. Мы же добились успеха, и сейчас каждую смену бригада из 9 человек выпускает 1000 блоков. В переводе на кирпич это составляет 6 тысяч штук.

Сейчас мы не покупаем на стороне дранку для производства штукатурных работ. В деревообделочном цехе две работницы за смену дают по три тысячи с лишним штук дранки. Для этого мы установили небольшое приспособление из малых циркулярных пил.

Как я уже говорил, часто работы сдерживались тем, что несвоевременно производился монтаж оборудования канализации, водопровода и отопления. По договоренности эту работу выполняли монтажники со стороны. Они не были заинтересованы в том, чтобы своевременно закончить монтаж (ведь не для себя строили!). Сейчас создан на участке монтажный цех. Коллектив там небольшой, но это все же свои рабочие, и каждый заинтересован в своевременном завершении работ. Там у нас появились ножницы для нарезки штукатурных гвоздей, создается запас чугунного фасонного литья, труб и всего необходимого для монтажа канализации, водопровода и отопления.

IV.

В ЭТОМ году коллектив вступил в соревнование за право называться коммунистическим. В одном из обязательств записали: выполнить годовой план строительства жилья к дню открытия XXII съезда КПСС и дать сверх задания 1000 квадратных метров жилья. Обязательство это большое. При задании 1341 кв. метр мы решили дать более 2000 кв. метров. Ясно, при выполнении такого обязательства квартирный вопрос еще на один шаг подвинется вперед.

При слабой механизации, так сказать подручных средствах и материалах, в первом квартале мы сдали дом площадью в 1500 кв. метров. Здесь разместились отделение центральной сберкассы, филиал аптеки, магазин «Книготорга», приходная касса Госбанка, учебный пункт шахты, читальный зал и библиотека.

Все жилье даже, больше планируемого, мы сдадим раньше времени лишь только потому, что еще в прошлом году заложили фундаменты и приготовили стройматериалы. С осени мы завезли, а зимой дополнили запасы песка, гравия, извести.

Три года подряд коллектив нашего отдела перекрывает план ремонта старого и ввода нового жилья. Этот успех немыслим был бы, если бы не трудились у нас такие бригады плотников, как тт. Казначеева, Миселюка, и Ляпунова, штукатуров тт. Суховольского и Лазаренко, каменщиков тов. Киричука, маляров тов. Дударь и другие. Это их высокопроизводительный труд дает возможность коллективу шахты «Комсомолец» своими силами в срок производить капитальный и текущий ремонт, строить новые добротные дома.

После выступления „Ленинского шахтера"

„Сережу обидели"

Так называлась статья, опубликованная в нашей газете 5 марта. В ней рассказывалось о том, что в 3-м детском саде 27 февраля медицинская сестра Костина обнаружила на кухне недостачу продуктов, о том, что заведующая тов. Никулина вместо того, чтобы разобраться как следует, выяснить все, накричала на ни в чем не повинную сестру, оскорбила ее.

Статья в газете послужила поводом для большого разговора. Для проверки была создана комиссия шахтового комитета шахты имени Ем. Ярославского, проведено родительское собрание в детсаде.

«Факты хищения продуктов не подтвердились» — таков был вывод комиссии.

Пусть извинят нас товарищи из комиссии, но это довольно непрочное утверждение. Беда в том, что Костина по неопытности своей не составила на недостачу акт, не пригласила для проверки работников сада, а все сделала сама, записав лишь в бракеражный журнал. А раз нет документа, этим и постарались воспользоваться.

И представьте, какое стечение обстоятельств! В тот день не смогли найти весы, рабочий контроль не присутствовал при получении продуктов со склада, не было представителей родительского комитета при закладке продуктов. Исчез бракеражный журнал. Все случилось в один день. Неправдоподобно!

Ведь не случайно на собрании родительница тов. Поздеева в своем повторном выступлении заявила, что, видимо, работникам детсада невыгодно, чтобы хорошо работал родительский комитет.

Особенно рьяно защищала заведующую тов. Лукьяненко, инспектор по детским садам треста «Ленинуголь». В защиту Никулиной она приводила доказательства, что-де Никулина груба потому, что воспитывалась в детском доме, (ну, это уж поклеп на детские дома, там ребята вежливые, культурные), что с Никулиной работать можно, нянечки и воспитательницы годами работают и ничего, не уходят. Лукьяненко грубость Никулиной возводит чуть ли не в достоинство. Присутствующий на собрании родитель Александров как раз и указал на это.

— Меня возмущает, что Никулина так рьяно встала на защиту воров, — сказал он. — Ко мне приходили люди после того, как была опубликована статья в газете, и говорили, что Никулиной ничего не будет, что она хорошая приятельница Лукьяненко. Масло украдено, оно не испарилось — это факт, который трудно отрицать.

На собрании выступило 14 человек. Все подтвердили, что Никулина очень груба. С этим согласилась и Никулина.

Сейчас уже страсти улеглись, вопрос решен, поставлена точка.

Но продолжить разговор все же следует. И вот почему. Детский сад № 3 принадлежит шахте имени Ем. Ярославского, но в нем только 40 процентов детей трудящихся этой шахты. Вот как ответила на вопрос о контингенте детей сама Никулина:

— 60 процентов дети работников городской прокуратуры, горотдела милиции и других...

Так и слышится в ответе—не трогайте, я найду защиту, меня поддержат.

Ребенка оформить в детский сад или ясли можно только через местный комитет. Он хозяин. А вот для Никулиной не важно существуют или нет какие-то там положения. Сама, по своему усмотрению, без чьего-либо ведения, зачисляет детей. Понравится мамаша (важно, конечно, где она работает), значит ребенок будет ходить в садик, а нет... на нет и суда нет.

В ответе в редакцию председатель шахтового комитета тов. Ананьев ни словом не обмолвился о том (хотя редакция и просила проверить), сколько детей принято в садик лично заведующей. Неужели в шахтовом комитете тоже смирились со своеволием Никулиной?

В ответе, как бы мимоходом и с неохотой говорится о грубости Никулиной и чувствуется сожаление, что ей вынуждены были за грубость объявить строгий выговор. Примиренческая позиция шахтового комитета и порождает на свет факты, о которых писалось в статье «Сережу обидели».

Не позволим калечить душу детей

Ребенка часто сравнивают с цветком. И не даром. Цветок олицетворяет красоту, молодость, нежность. Как под ярким солнцем расцветает цветок, так и, окруженный теплой родительской заботой, растет, набирается сил ребенок. Отцы и матери отдают своим детям много сил и любви, воспитывают в них хорошие качества советских людей. Они живут во имя будущего и хотят, чтобы их сыновья и дочери, сильные духом, чистые совестью, строили прекрасное общество на земле.

Но не все родители хорошо заботятся о детях. Да, это так. К сожалению, так. Обидно сознавать это. Но горечь обиды за попранное родительское достоинство пусть удесятерит наши усилия в благородной борьбе за счастье каждого ребенка.

Живет в Соцгородке некая Мавродова. Ее сын только начинает жизнь, начинает ее с грамматики, арифметики. Но мать уже считает, что ее миссия в отношении ребенка закончена, что это уже самостоятельный человек. И перестала заботиться о нем. Мальчик Мавродовой ходит в школу грязный, костюмчик у него без подворотничка. Из-за этого весь класс по чистоте поставлен на последнее место в школе. А Мавродова в это время увлекается сплетнями да картежной игрой.

Товарищеский суд шахты «Полысаевская-2» не прошел мимо этого. Мавродова и другая родительница, Ралдугина, поощрявшая разврат дочери, предстали перед судом. Общественность шахты воздала им по заслугам.

В редакцию пришла делегация женщин-матерей. Эти женщины, воспитавшие хороших детей и прекрасно знающие цену материнской заботы, с гневом и душевной болью говорили о вас, Дронова Людмила. Вы нашли себе подруг по разгульной жизни — Н. Кукушко и М. Цыбину. В вашей квартире в доме № 9 по ул. Большой Возальной устраиваются попойки, горланятся песни. Вы ищите любви у случайных мужчин, заманиваете их к себе. На все эти непристойности смотрят ваши дети двухгодовалая Анечка и семилетний Валерик. Соседи, которым вы портите настроение, содрогаются от вашего непристойного поведения. Вам говорили: «Бросьте гулянки, Людмила! Одумайтесь!». Но вы не одумались, продолжаете жить по прежнему.

Придется обратиться к общественности станции Ленинск-Кузнецкий-1. Тов. Скуратов, секретарь партийной организации службы движения, тов. Седнев, председатель местного комитета профсоюза, примите меры, и немедленно. Дронова должна предстать перед судом общественности.

Общественным презрением заклеймим всех тех, кто порочит звание родителей, кто своим недостойным поведением калечит душу детей.

Г. ЕГОРОВ.

В странах народной демократии

Шахтеры Китайской Народной Республики продолжают увеличивать добычу угля. В первой декаде марта шахтеры Кайлуани ежедневно выдавали на-гора почти на 12 процентов угля больше, чем в феврале.

О своих успехах во всекитайском соревновании шахтеров за выполнение и перевыполнение государственных планов сообщают шахтеры Цзянсу, Хэйлунцзяна, Шаньси и других провинций.

На снимке: в шахте Фушуньского угольного бассейна.

Фото Цзя Чэн-лина.

Агентство Синьхуа.

ПРОМЫШЛЕННЫЕ ПРЕДПРИЯТИЯ ДРВ ПЕРЕВЫПОЛНЯЮТ ПЛАН

ХАНОЙ. По предварительным данным, тяжелая промышленность Демократической Республики Вьетнам перевыполнила план первых трех месяцев на 7 процентов.

Половина предприятий тяжелой промышленности, сообщает Вьетнамское информационное агентство, перевыполнила планы. К ним относятся машиностроительные и цементные заводы, заводы по производству фосфатов, угольные шахты и апатитовые рудники, предприятия строительных материалов.

13 предприятий легкой промышленности также сообщили о досрочном выполнении своих производственных программ первых трех месяцев.

ТАСС.

СЕЛЬСКОМУ ХОЗЯЙСТВУ — ВНИМАНИЕ ОСОБОЕ

ПХЕНЬЯН. Трудовая партия Кореи и правительство КНДР, уделяющие деревне особое внимание, поставили перед крестьянами задачу произвести в 1961 году зерна на 1 млн. тонн больше, чем в прошлом году.

В текущем году на капитальное строительство в сельском хозяйстве республики отпущено свыше 97 миллионов 400 тысяч вон. Примерно половина этих средств направляется на нужды механизации — центральной задачи развития сельского хозяйства. Число тракторов возрастет в 2,2 раза против прошлого года, когда их насчитывалось 12 тысяч 500 единиц.

При активной помощи государства заново осваиваются 180 тысяч тенбо земель и улучшается плодородие на полях площадью свыше 170 тыс. тенбо. Будут завершены новые ирригационные стройки, в том числе ирригационные системы в Чондоне и Очжидоне (провинциях Северная и Южная Хванхэ). Наряду с этим расширяются существующие ирригационные системы.

ТАСС.

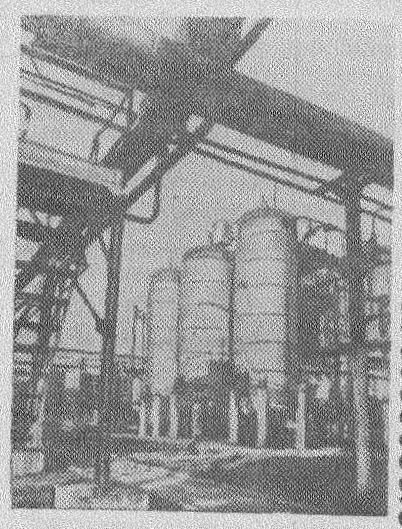

В Польской Народной Республике растет добыча и переработка нефти, расширяются и реконструируются предприятия. Нефтеперерабатывающий завод в Тшебиня за годы народной власти полностью модернизирован. Сейчас предприятие выпускает различные топлива, смазочные масла, вазелин, парафин, асфальт.

На снимке: установки для производства асфальта.

Фото Польского Центрального фотоагентства.

Новое мощное выступление японских трудящихся

ТОКИО. Около 4 миллионов трудящихся приняли 31 марта участие во втором за эту весну выступлении японского рабочего класса в защиту своих интересов и демократических прав.

В центре сегодняшних единых действий рабочих 24-часовая забастовка японских металлургов. Бастовали рабочие крупнейших компаний «Явата Сэйтэцу», «Фудзи Сэйтэцу», «Нихон Кокан», «Сумитомо Киндзоку» и других. 24-часовую забастовку объявили также около 150 тысяч шахтеров, 50 тысяч работников национального профсоюза рабочих металлообрабатывающей и машиностроительной промышленности, более 20 тысяч шоферов такси, а также докеры, поденные рабочие, работники бумажной промышленности, печатники. 12-часовую забастовку проводят более 120 тысяч трудящихся химической промышленности, работники компаний автомобильного транспорта и другие.

В Токио и Осака, на Хоккайдо и Кюсю прошли многотысячные митинги и демонстрации, участники которых потребовали прекращения незаконных репрессий властей в отношении участников борьбы рабочих и служащих государственных учреждений и предприятий в защиту своих жизненных интересов и прав. Трудящиеся потребовали безотлагательно ввести систему минимальной заработной платы, охватывающую всех рабочих, значительно повысить заработную плату в связи с непрестанным ростом дороговизны. Они выразили протест против проводимой в угоду монополистам капиталистической «рационализации» труда, потребовали положить конец росту цен на товары широкого потребления.

В середине апреля генеральный совет профсоюзов Японии, федерации центральных профсоюзов и другие профсоюзные объединения решили организовать новое мощное выступление в поддержку требований трудящихся.

ТАСС.

Вероломство или сговор с ООН?

ЛОНДОН. Войска бельгийской марионетки Чомбе, возглавляемые белыми наемниками, развернули военные действия на севере Катанги, как сообщает корреспондент агентства Рейтер из Элизабетвиля, «министр внутренних дел» катангского «правительства» Муноного заявил 31 марта на пресс-конференции, что войска Чомбе овладели городом Маноно — центром повстанцев балуба, выступающих против режима Чомбе. В операции участвовала катангская авиация.

Характерно, что наступление карателей началось после переговоров командующего вооруженными силами ООН в Конго генерала Маккюэна с Чомбе, состоящихся 27 марта в Элизабетвиле. «В результате моих переговоров,— заявил на другой день Маккюэн, — я пришел к выводу, что войска Чомбе не предпримут наступления в Северной Катанге. Я поверил всему, что мне сказал по этому поводу Чомбе».

Поистине удивительная доверчивость! Ведь катангские правители отнюдь не скрывали намерения организовать военную экспедицию против Маноно. Буквально на глазах властей ООН иностранные самолеты перебрасывали в Катангу все новые отряды наемников из Южно-Африканского Союза. Тот же Маккюэн отмечал, что южнее Маноно происходит концентрация катангских войск и что там уже находится рота белых солдат. Тем более странно выглядел отвод всех контингентов вооруженных сил из Северной Катанги, предпринятый ооновскими властями в течение последней недели. Для карательных отрядов Чомбе была открыта «зеленая улица».

Действия командования ООН в Катанге дают все основания предполагать, что Организация Объединенных Наций вновь стала соучастником преступления колонизаторов и их конголезских марионеток.

ТАСС.

73 базы ликвидируются — 6.627 остается

ВАШИНГТОН. Министерство обороны США объявило о ликвидации 73-х американских военных баз.

Согласно заявлению Пентагона, эти базы будут ликвидированы в различные сроки в течение 1—3 лет. Из общего числа сокращаемых баз лишь 21 находится за границей, а остальные — на территории США. Из заявления видно, что министерство обороны предприняло этот шаг в развитие полученного им от президента Кеннеди указания выяснить возможность ликвидации устаревших баз.

Министр обороны США Макнамара в беседе с корреспондентами заявил, что в настоящее время США имеют внутри страны и за границей в общей сложности 6.700 баз.

ТАСС.

Новое нарушение воздушного пространства Кубы

ГАВАНА. Реактивный самолет вооруженных сил Кубы вынудил приземлиться двухмоторный американский самолет, который подозрительно кружился над нефтеперегонным заводом в районе Гаваны. На самолете находились два американца, утверждавших, что они, направляясь из Флориды в Никарагуа, решили, мол, запастись горючим в Гаване.

Органы безопасности Кубы ведут расследование этого нового грубого нарушения воздушного пространства Кубы американским самолетом.

ТАСС.

Редактор Ф. Д. КАЙГОРОДЦЕВ

Решения третьей Конференции народов Африки

КАИР. На состоявшемся 30 марта заключительном пленарном заседании третьей Конференции народов Африки ее участники единодушно одобрили резолюции и рекомендации, выработанные по вопросу об освобождении зависимых территорий. Участники конференции приветствовали героических борцов и народы Алжира, Анголы и других колониальных и зависимых территорий, ведущих последнее сражение против империализма и колониализма. Конференция приняла рекомендацию об образовании Всеафриканского комитета фонда освобождения Африки.

Участники конференции признали все свободолюбивые народы мира решительно осудить империализм и подчеркивают необходимость крепить солидарность национально-освободительных движений в странах Африки со всеми силами мира, борющимися за свободу и независимость народов.

По вопросу об Алжире конференция высказалась за поддержку инициативы Временного правительства Алжирской Республики, о проведении переговоров с правительством Франции с целью претворения в жизнь принципа самоопределения, за который борется алжирский народ. По вопросу о Конго конференция приняла решение, в котором выражается глубокое негодование по поводу зверского убийства Патриса Лумумбы. Участники конференции потребовали немедленного осуществления резолюций Совета Безопасности ООН по конголезскому вопросу, прекращения вмешательства империалистических держав в дела Конго. Конференция осуждает роль, которую сыграл генеральный секретарь ООН в ухудшении положения в Конго и требует смещения с этого поста Хаммаршельда. В решении об Анголе участники конференции призывают страны Азии и Африки добиться выполнения Португалией в отношении Анголы декларации ООН о предоставлении независимости колониальным странам и народам. Участники конференции резко осудили политику расовой дискриминации, проводимую правительством Южно-Африканского Союза, и призвали страны Азии и Африки добиваться исключения Южно-Африканского Союза из ООН.

В резолюции о неоколониализме говорится, что новые формы установления господства империалистических стран над молодыми независимыми странами Африки в политической, экономической, социальной, военной и других областях представляют собой величайшую опасность для африканских стран.

Конференция приняла также ряд других решений, направленных на укрепление солидарности африканских стран и народов в борьбе за ликвидацию колониальной системы на Африканском континенте.

ТАСС.

Вниманию владельцев индивидуального скота.

Правление городского животноводческого товарищества доводит до сведения, что прием денег за пастьбу скота будет производиться с 5 апреля по 20 мая 1961 года.

Электроламповому заводу ТРЕБУЮТСЯ

слесари-инструментальщики, слесари по ремонту металлорежущего оборудования 3-го разряда и выше, **электрослесари,** также **ученики прессовщиков** и **наборщиков.**

Обращаться в отдел кадров.

Снурницын Алексей Андреевич, проживающий по ул. К. Маркса, № 13, возбуждает дело о расторжении брака с Снурницыной Ариной Семеновной, проживающей по ул. Краснинской, № 35. Дело подлежит рассмотрению в городском суде Ленинска-Кузнецкого.

Рыбалкин Петр Васильевич, проживающий по пер. 4-му Сосновому, № 4, возбуждает дело о расторжении брака с Рыбалкиной Валентиной Дмитриевной, проживающей в гор. Прокопьевске, по ул. Степана Разина, № 18. Дело будет слушаться в городском суде Ленинска-Кузнецкого.

СЕГОДНЯ В КИНОТЕАТРАХ

«ПОБЕДА

ТУЧИ НАД БОРСКОМ

Сеансы: 11-00, 12-45, 4-45, 6-30, 8-15, 10-00.

ТАЙНА ЗАТОНУВШЕГО КОРАБЛЯ

Сеансы: 9-20, 2-30.

«СИБИРЬ»

Кинопоэтесть

ШУМНЫЙ ДЕНЬ

Сеансы: 5-15, 7-10, 9-00

БЕЛЫЙ КЛЫК

Сеанс с 3-20.

ДК им. Ем. ЯРОСЛАВСКОГО

Р Ы Ж И К

Сеансы: 11-00, 1-00.

ДК имени ЛЕНИНА

ЛЕОН ГАРРОС ИЩЕТ ДРУГА

Сеансы: 5, 7, 9.

В связи с ликвидацией Краснинского детского дома Ленинск-Кузнецкого района, дети переведены в Ленинск-Кузнецкую школу-интернат. Претензии будут приниматься Краснинским детским домом до 15 апреля 1961 года.

Пфундт Франц Францевич, проживающий по проспекту Кирова, № 38 А—14, возбуждает дело о расторжении брака с Пфундт Анисьей Васильевной, проживающей по ул. Торговой, № 6. Дело подлежит рассмотрению в народном суде гор. Ленинска-Кузнецкого.

Адрес редакции: г. Ленинск-Кузнецкий, ул. Белинского, № 17. Телефоны: редактора 0-33, секретеря 3-10, промышленного отдела — через трест, отдела культуры и писем трудящихся 0-52, директора типографии 2-21.

ОП 10466

Гортипография, г. Ленинск-Кузнецкий, Кемеровской обл., ул. Белинского, 17. Заказ № 1625 Тираж 11.000