ПРОЛЕТАРИИ ВСЕХ СТРАН, СОЕДИНЯЙТЕСЬ!

Ленинский ШАХТЕР

ОРГАН ЛЕНИНСК-КУЗНЕЦКОГО ГОРКОМА КПСС И ГОРОДСКОГО СОВЕТА ДЕПУТАТОВ ТРУДЯЩИХСЯ

№ 140 (8098) Пятница, 17 июля 1964 г. | Год издания 34-й | Цена 2 коп.

Кемеровская областная библиотека ЖУРНАЛЬНЫЙ ЗАЛ

ДНЮ ШАХТЕРА — достойную встречу!

ОБРАЩЕНИЕ

коллектива шахты имени Ем. Ярославского ко всем горнякам рудника

30 августа советский народ будет в восемнадцатый раз встречать традиционный праздник советских шахтеров.

Советские шахтеры — многомиллионный отряд героического рабочего класса нашей Родины — своим упорным трудом, трудовыми подвигами внесли яркие страницы в историю нашей страны.

В общее дело достойный вклад вносит и коллектив нашей шахты. За шесть месяцев этого года горняками шахты добыто 68 тысяч тонн угля сверх плана, на 472 тысячи рублей выдано сверхплановой валовой продукции, сэкономлено от снижения себестоимости свыше 123 тысяч рублей, намного перевыполнен план производительности труда.

В июне горняки, впервые работая на пятидневной рабочей неделе, выдали сверх плана 12 тысяч тонн угля, сэкономили 32,5 тысячи рублей, на 12,4 процента перевыполнили план производительности труда.

Больших трудовых успехов в этом году достигли коллективы очистных участков № 1 и № 5 (начальники тт. Федоров и Толмачев) и подготовительный участок № 6, руководимый тов. Лангольфом. Большой вклад в общее дело внесли бригады товарищей Изместьева, Ланга, Валя. Кнехта, М. Ниничука и И. Ниничука, Горлушина, Дубса, Гусева, Кобилось, Румянцева, Фомина, Макрушина и др.

Товарищи! Для коллектива шахты имени Ем. Ярославского этот праздник радостен вдвойне. В августе 1964 года мы будем отмечать свой юбилей — 50-летие шахты. Поэтому горняки шахты к знаменательной дате решили умножить свои достижения.

Подсчитав резервы и возможности, коллектив шахты имени Ем. Ярославского взял на себя следующие обязательства в социалистическом соревновании по достойной встрече Дня шахтера:

в оставшиеся два месяца добыть сверх плана 14 тысяч тонн угля;

выдать сверхплановой валовой продукции на 98 тысяч рублей;

сэкономить по себестоимости 5.000 рублей;

повысить производительность труда на 6 процентов;

снизить зольность добываемого угля на 0,2 процента (абсолютные);

пройти сверх плана 100 п. м. выработок, в том числе 30 п. м. выработок основного направления;

дать на комплекс ОМКТ за 31 рабочий день 41.000 тонн угля;

пройти сверх плана 200 п. м. выработок с механизированной погрузкой угля и породы.

Принимая на себя эти высокие обязательства, коллектив шахты обращается ко всем горнякам рудника с призывом включиться в социалистическое соревнование. Пусть каждый коллектив нашего рудника примет на себя обязательства по достойной встрече праздника шахтеров и займет достойное место в рядах передовых коллективов города.

Обращение обсуждено и принято единогласно на сменных рабочих собраниях шахты.

НА СЕССИИ ВЕРХОВНОГО СОВЕТА СССР

14 июля в Кремле продолжала работу сессия Верховного Совета СССР. Утром начались раздельные заседания палат Верховного Совета СССР — Совета Союза и Совета Национальностей. Палаты заслушали содоклады председателей комиссий законодательных предположений — о пенсиях и пособиях колхозникам.

Депутаты **Г. И. Воробьев** (Совет Союза) и **И. Н. Зарипова** (Совет Национальностей в своих содокладах горячо одобрили все положения, выдвинутые в докладе тов. Н. С. Хрущева о пенсиях и пособиях колхозникам, отметив, что они выражают собой подлинно ленинскую заботу о благе человека.

Содокладчики, в частности, подчеркивали особую важность принципа — кто хорошо трудится, тот и лучше обеспечивается в старости или в случае инвалидности. Вместе с тем они внесли ряд поправок к представленному проекту Закона о пенсиях и пособиях колхозникам.

Одна из таких поправок касается, например, колхозного крестьянства прибалтийских советских республик, западных областей Украины и Белоруссии, а также других районов, присоединившихся к Советскому Союзу. Здесь позднее созданы и колхозы. Поэтому в таких районах необходимый стаж для получения пенсии соответственно должен быть ниже.

В содокладах также отмечалась необходимость того, чтобы в Законе о пенсиях и пособиях колхозникам предусмотреть право каждому колхознику на обжалование решения комиссий по назначению пенсии. Предлагалось распространить правило выплаты пенсий колхозникам, продолжающим работу в общественном хозяйстве по достижению пенсионного возраста, и на работников совхозов.

Содоклады окончены. На раздельных заседаниях палат начинается обсуждение доклада тов. Н. С. Хрущева «О мерах по выполнению Программы КПСС в области повышения благосостояния народа».

С гордостью за свою социалистическую Отчизну, за великую партию, бессмертного Ленина депутаты говорят о новых мероприятиях Центрального Комитета КПСС и Советского правительства, направленных на благо народа. То, что партия наметила в своей великой Программе, неукоснительно, шаг за шагом воплощается в жизнь творческим трудом всего народа. И это вдохновляет советских людей, поднимает их на новые героические дела.

Эти мысли пронизывали все выступления депутатов, которые привели много ярких фактов и цифр, показывающих, как из года в год поднимается жизненный уровень народа. Председатель ВЦСПС **В. В. Гришин**, например, привел такие факты. Теперь только за счет профсоюзов ежегодно отдыхает в санаториях, домах отдыха — на льготных условиях или бесплатно — 7 миллионов человек. В стране систематически снижается заболеваемость людей. В 1963 году по сравнению с 1962 годом она снизилась на 9 процентов, а в первом квартале нынешнего года по сравнению с тем же периодом прошлого года еще снизилась. СССР — страна самой короткой рабочей недели в мире.

На утренних заседаниях палат выступили также депутаты: **М. А. Яснов** (первый заместитель Председателя Совета Министров РСФСР), **Д. Р. Чеботарев** (председатель колхоза «Красная звезда» — Ставропольский край), **И. Юсупов** (первый секретарь ЦК КП Казахстана), **В. Ф. Промыслов** (председатель исполкома Московского городского Совета) и другие.

☆ ★ ☆

Обсуждая доклад тов. Н.С. Хрущева, депутаты в своих речах много внимания уделяют вопросам экономики. Почти в каждой речи можно услышать о тоннах выплавленного металла или центнерах выращенного зерна, о квадратных метрах построенной жилой площади или сэкономленных миллионах.

Вот, например, выступает прославленный мастер выращивания кукурузы бригадир узбекистанского колхоза «Поалитотдел» **Любовь Ли.** С большой сердечной радостью одобрив положения доклада, она стала рассказывать о производственных делах хлопкоробов. Ее родной колхоз в минувшем году получил по 46 центнеров хлопка-сырца с гектара (в два с лишним раза больше, чем получают на лучших плантациях за рубежом). А в нынешнем году ее бригада вновь выращивает богатырский урожай кукурузы.

— Почему обо всем этом я рассказываю?, — говорит она. Да потому, что мы, советские люди, отлично понимаем, что чем больше всякой продукции получит наша Родина, тем она будет богаче, тем быстрее будет расти благосостояние народа.

Горячо одобряя положения доклада тов. Н. С. Хрущева, депутаты вносят много конкретных предложений и особенно по Закону о пенсиях и пособиях членам колхозов. И это естественно, если иметь в виду всю сложность проведения его в жизнь. Эти предложения направлены на то, чтобы не было бюрократической волокиты при назначении пенсии, чтобы четко работала медицинская экспертиза на селе и т. д. В частности, вносилось предложение о введении единого трудового паспорта для колхозников.

В Кремль, в адрес Верховного органа первой социалистической державы со всех концов страны идет поток телеграмм. Партию и правительство за большую заботу о благосостоянии советских людей благодарят колхозники, школьные работники, медики, работники торговли и общественного питания, коммунальники. Но не только они. Много телеграмм от строителей большой химии, от металлургов, от рыбаков, бороздящих на траулерах океанские просторы, от представителей других профессий. И в каждой телеграмме советские люди заверяют партию и правительство, что они еще более энергично и целеустремленно будут трудиться на своих постах во имя создания в стране коммунизма, коммунистического изобилия.

(ТАСС).

Успехами в труде ответим на заботу партии и правительства

Жить будем лучше

Медицинские работники нашей городской поликлиники с большим вниманием следили за работой четвертой сессии Верховного Совета СССР. Ведь те вопросы, которые решали избранники народа, касаются и нас — медиков. Сессия приняла Закон о повышении заработной платы. Значит жизнь станет еще лучше.

Особенно рады повышению заработной платы средний и младший медицинский персонал. Им тоже, как и врачам, приходится работать много, сутками просиживать у кроватей больных, следить за чистотой и порядком, а заработная плата у них была низкой. Сейчас же некоторые из них, в зависимости от стажа работы, будут получать столько, сколько и начинающий врач.

Но не только в этом ценность нового Закона. У нас нехватает медицинских работников, особенно среднего и младшего звена. Это можно объяснить в некоторой степени и тем, что молодежь неохотно идет учиться в медицинские учреждения потому, что у медиков низкая заработная плата. Новый Закон, конечно, заинтересует молодежь, особенно юношей, и она охотно будет поступать в медицинские учебные заведения.

Читая материалы сессии, еще раз убеждаешься, какой заботой и вниманием партия и правительство окружили советских людей. А мы, работники медицины, ответим на эту заботу хорошей работой по охране здоровья трудящихся.

В. ЛОБАНОВА,
заведующая городской поликлиникой.

В бюро ГК КПСС

Об инициативе коллектива шахты имени Ем. Ярославского по достой ой встрече праздника День шахтера

Заслушав сообщение секретаря парторганизации шахты имени Ем. Ярославского тов. Гинзбурга «Об инициативе коллектива шахты по достойной встрече праздника День шахтера»,

БЮРО ГК КПСС ПОСТАНОВЛЯЕТ:

1. Одобрить инициативу коллектива шахты имени Ем. Ярославского, развернувшего широкую борьбу за достойную встречу традиционного праздника горняков Дня шахтера.

2. Обязательства, обсужденные и принятые коллективом по достойной встрече Дня шахтера, одобрить.

3. Обязать партийные, комсомольские, профсоюзные организации и хозяйственных руководителей шахт активно поддерживать инициативу горняков шахты имени Ем. Ярославского, шире развернуть в своих коллективах предпраздничное соревнование, добиваясь новых успехов в выполнении всех технико-экономических показателей.

4. Обязать редакцию газеты «Ленинский шахтер» и многотиражные газеты широко освещать ход предпраздничного соревнования, начатого коллективом шахты имени Ем. Ярославского.

Все для блага человека

Читаешь материалы четвертой сессии Верховного Совета СССР и сердце радуется. Радуется потому, что чувствуешь ту огромную заботу, которую проявляет партия и правительство о благосостоянии человека.

Об этом сейчас говорят всюду. Едешь ли в автобусе, идешь ли на работу, в магазин, то и дело слышишь разговоры о сессии.

Я учительница и очень благодарна нашей партии за заботу о нас, работниках просвещения. Ведь увеличение заработной платы красноречивее всяких слов говорит о том, что о нас постоянно думают, не забывают.

Мы понимаем, что у нас все делается для блага человека и понимаем, что эти блага создаем сами. А поэтому будем трудиться еще лучше, на заботу партии и правительства ответим конкретными делами.

Р. АНАНЬИНА,
завуч школы № 38.

На Московской волне

В этот вечер все радиостанции работали на Московской волне. Люди включили радиоприемники и слушали Н. С. Хрущева.

Каждое слово в докладе, сделанном на четвертой сессии Верховного Совета нашей страны, проникнуто большой заботой о людях. Многим категориям трудящихся будет повышена заработная плата, а заработок работников детских учреждений возрастет в среднем на 40 процентов.

Как благодарить за такую заботу? Только хорошей работой. Воспитывая детей дошкольного возраста, мы отдавали и будем отдавать впредь им и наше сердце и наш разум.

Такое желание у всех работниц нашего детсада, в котором воспитываются сто шестнадцать малышей.

Т. ЛУКЬЯНЕНКО,
заведующая детсадом № 32.

НА СЕССИИ ВЕРХОВНОГО СОВЕТА СССР

15 июля утреннее заседание Совета Союза началось выступлением первого секретаря ЦК Коммунистической партии Киргизии **Т. У. Усубалиева**, заседание Совета Национальностей — выступлением первого секретаря Чувашского обкома партии **С. М. Ислюкова.**

В выступлениях с гордостью подчеркивается, что решение вопроса о пенсионном обеспечении тружеников села является крупнейшим завоеванием социализма. О таком социальном благе крестьянин-труженик в капиталистической стране не может даже мечтать.

Ораторы, и особенно депутаты-колхозники, со всей остротой ставят вопрос о необходимости борьбы с иждивенческими настроениями, о том, чтобы каждый колхоз и каждый колхозник честным трудом вносил свой вклад во всенародную сокровищницу.

Об этом, в частности, убедительно говорил председатель колхоза «Большевик» из Владимирской области **А. В. Горшков**, работающий на посту председателя артели уже в течение 36 лет.

Он предлагает экономически слабым колхозам дать года два льготного времени, в течение которого их члены будут получать пенсии в значительной мере за счет передовых колхозов и государства. Но не больше двух лет, так как этого срока вполне достаточно, чтобы честным трудом поднять экономику любого отстающего хозяйства.

На утренних заседаниях палат выступили также депутаты: председатель колхоза имени Кирова Краснодарского края **Т. К. Третьяков**, первый заместитель Председателя Совета Министров Грузинской ССР **Г. И. Чоговадзе**, председатель колхоза имени Ленина Адыгейской автономной области **А. К. Беданоков** и другие.

☆ ★ ☆

15 июля в 16 часов в Большом Кремлевском дворце состоялось совместное заседание Совета Союза и Совета Национальностей Верховного Совета СССР. Депутаты и гости горячими аплодисментами приветствовали появление в ложах руководителей партии и Советского правительства.

С кратким заключительным словом на заседании выступил тепло встреченный депутатами и гостями Первый секретарь ЦК КПСС, Председатель Совета Министров СССР товарищ **Н. С. Хрущев.**

Затем Верховный Совет СССР избрал комиссию для разработки предложений о порядке и размере отчислений колхозов в союзный пенсионный фонд в связи с принятием Закона о пенсиях и пособиях членам колхозов.

Единогласно раздельным голосованием депутатов Совета Национальностей и Совета Союза принимается Закон о пенсиях и пособиях членам колхозов.

Так же единогласно принимается Закон о повышении заработной платы работников просвещения, здравоохранения, жилищно-коммунального хозяйства, торговли и общественного питания и других отраслей народного хозяйства, непосредственно обслуживающих население.

Слово предоставляется товарищу Н. С. Хрущеву. От имени ЦК КПСС он вносит предложение освободить Л. И. Брежнева от обязанностей Председателя Президиума Верховного Совета СССР, так как ЦК КПСС считает целесообразным, чтобы тов. Брежнев сосредоточил свою деятельность в Центральном Комитете партии, как секретарь ЦК. На этот пост он был избран в июне 1963 года.

Товарищ Хрущев от имени ЦК КПСС рекомендует избрать Председателем Президиума Верховного Совета СССР А. И. Микояна, освободив его от обязанностей Первого заместителя Председателя Совета Министров СССР.

Верховный Совет СССР освободил от обязанностей Председателя Президиума Верховного Совета СССР Л. И. Брежнева.

Верховный Совет СССР единогласно избрал Председателем Президиума Верховного Совета СССР А. И. Микояна.

Товарищ А. И. Микоян сердечно поблагодарил депутатов за высокое доверие.

Верховный Совет переходит к обсуждению второго вопроса повестки дня сессии — утверждению Указов Президиума Верховного Совета СССР. С докладом выступает секретарь Президиума Верховного Совета СССР **М. П. Георгадзе.**

Верховный Совет СССР единогласно утверждает Указы Президиума Верховного Совета СССР, принятые между сессиями.

На этом четвертая сессия Верховного Совета СССР 6-го созыва заканчивает свою работу.

(ТАСС).

ЛЕКЦИОННУЮ ПРОПАГАНДУ — НА УРОВЕНЬ НОВЫХ ТРЕБОВАНИЙ

В период развернутого строительства коммунизма, когда вся общественная и производственная жизнь строится на строго научных основах, когда быстро растет культура народа и его неодолимая тяга к знаниям, новые возросшие требования предъявляются и к лекционной пропаганде. Выступления лекторов, все формы лекционной пропаганды должны быть проникнуты глубокой идейностью, тесно связаны с жизнью, должны обогащать людей новыми знаниями, поднимать их политическую и трудовую активность.

В настоящее время в нашем городе насчитывается около 40 групп общества «Знание», в составе которых более 600 лекторов. Среди них сотни инженерно-технических работников, новаторов производства, врачей учителей, юристов. Лекторские группы созданы во многих учебных заведениях города. В их составе около 300 человек наиболее пытливых ребят из числа учащихся старшеклассников. Надо ли говорить, что если партийные и комсомольские организации на местах сумеют правильно организовать труд этих активистов и направить его на решение неотложных задач коммунистического строительства, — они получат огромнейшую отдачу.

Но, к сожалению, работа групп общества «Знание» чаще всего пока идет самотеком, не планируется, не контролируется, не направляется.

На шахте «Полысаевская-2» партком явно недостаточно интересуется и использует, как своего ближайшего помощника, группу общества «Знание». Видимо, не случайно вместо плановых 125 лекций за 6 месяцев 1964 года здесь прочитано лишь 42 лекции.

Слабо руководят лекторскими группами партийные бюро шахты имени 7 Ноября, Байкаимского строительного управления и ряда других организаций. В лекторских группах шахты 7 Ноября и ЛСУ треста «Кузбассжилстрой» нарушаются организационные принципы устава общества «Знание». Собрания членов групп не проводятся, бюро групп не созданы, подготовленные лекции предварительно не обсуждаются и в аудиториях руководителями не прослушиваются.

Задача формирования научного мировоззрения у всех советских людей вызывает настоятельную потребность широкого распространения естественно-научных знаний. Но это требование жизни в большинстве групп общества «Знание» не учитывается. На шахтах имени С. М. Кирова, «Комсомолец» и многих других предприятиях в первом полугодии 1964 года не прочитано ни одной лекции по вопросам биологии, геологии и географии, астрономии, физики и математики, философии и политэкономии.

Мало читается лекций о жизни и деятельности коллективов и ударников коммунистического труда. Без должной целеустремленности ведется борьба против пережитков прошлого: пьянства, хулиганства, стяжательства, неправильного отношения к труду. Не развернута должным образом атеистическая пропаганда.

Каковы же основные направления лекционной пропаганды в настоящее время?

Лекторские группы обязаны сосредоточить свои усилия на основных направлениях идеологической работы, указанных июньским (1963 г.) Пленумом ЦК КПСС: **формирование коммунистического мировоззрения трудящихся преодоление пережитков прошлого в сознании и поведении людей; трудовое воспитание активных и сознательных строителей коммунизма, — повышение образованности и культуры народа, воспитание людей в духе советского патриотизма и социалистического интернационализма; решительная борьба против антикоммунизма, всех форм буржуазной идеологии.**

Деятельность лекторских групп, каждого лектора должна быть, прежде всего, направлена на пропаганду идей марксизма-ленинизма истории и политики партии важнейших теоретических проблем и практических задач, выдвинутых в Программе КПСС, в материалах XXII съезда партии и Пленумов ЦК КПСС, в программных документах международного коммунистического движения. Надо ярко и убедительно показывать успехи нашей партии, нашего народа во внутренней и внешней политике за последнее десятилетие, глубже раскрывать роль мировой социалистической системы в борьбе за мир, демократию и социализм.

Значительного улучшения требует научно-техническая пропаганда. Пропаганда научно-технических знаний должна способствовать ускорению технического прогресса, выявлению и лучшему использованию резервов роста производительности труда, снижению себестоимости и повышению качества продукции, вовлечению трудящихся в борьбу против бесхозяйственности и расточительства. Необходимо добиваться, чтобы пропаганда научно-технических и экономических знаний активно способствовала повышению деловой квалификации трудящихся, помогала им овладевать методами высокопроизводительного труда.

Для усиления эффективности пропаганды научно-производственных экономических и естественно-научных знаний лекторам надо не только рассказывать о достижениях науки, техники, передового опыта, но и добиваться внедрения их в производство. Лектор сегодня не только проводник знаний в массы, но и организатор внедрения в производство всего нового прогрессивного.

Особенно важные и ответственные требования предъявляются сейчас к лекционной работе среди молодежи на производстве, в учебных заведениях и общежитиях. Она призвана научить юношей и девушек правильно понимать общественные явления, помогать им превращать принципы морального кодекса строителя коммунизма в глубокие личные убеждения, прививать нетерпимость к буржуазной идеологии, воспитывать чувство советского патриотизма бережного отношения к народной собственности.

Надо широко развернуть пропаганду революционных, трудовых и боевых традиций, больше проводить лекций на военно-патриотические темы, по вопросам политической бдительности. Пропаганда коммунистической идеологии среди молодежи должна быть глубокой по содержанию, разнообразной и увлекательной по формам и методам, носить живой и образный характер.

Способны ли лекторские группы выполнить эти требования? Безусловно, способны, но при одном условии — если будет обеспечено повседневное, действенное партийное руководство лекционной работой, начиная от разработки планов в лекторской группе до проверки практической эффективности и отдачи каждой лекции и беседы в аудитории.

Ф. ЧУСОВИКИН,
заведующий идеологическим отделом ГК КПСС.

В районе четвертого участка вот уже несколько лет подряд работает агитплощадка шахты «Журинка-3». На ней всегда многолюдно. В определенные дни здесь можно послушать интересную лекцию, беседу, посмотреть концерт художественной самодеятельности. Вот и на этом снимке нашего нештатного фотокорреспондента Г. Паникоровского вы видите лектора, районного инженера шахты «Журинка-3» **Л. Зельмановича**, который выступает перед населением с лекцией: «Мы хозяева своей судьбы».

ТЕМПЫ СНИЖЕНЫ

Бригада А. Лебедева создана недавно. Всего около трех месяцев работает она на четвертом участке шахты имени Кирова. Коллектив еще как следует не сработался. Однако в прошлом месяце горняки выдали на-гора 1.686 тонн сверхпланового топлива. Трудиться, конечно, пришлось с напряжением. Звено Б. Хрущева задавало тон в работе, за ним по пятам шли звенья Н. Шамазова и П. Рудикова. Коллектив в этот месяц, образно говоря, дал заявку на хорошую работу в течение всего года. Однако в июле долг у бригады А. Лебедева около тысячи тонн. Почему? Ведь условия в лаве те же — хорошие, у горняков сохранилось прежнее боевое настроение, а дела не клеятся. Задержки в работе следуют одна за другой, люди нервничают, пытаются выправить положение, но безрезультатно.

Оказывается, много хлопот доставляют горнякам задержки с транспортировкой угля.

— В прошлую пятницу, например, наше звено свободно могло закончить подрезку угля, однако доехали только до половины лавы: не было порожняка,—жалуется Б. Хрущев.

Дело в том, что 101-я лава, в которой трудится бригада А. Лебедева, качает уголь на те же люка, что и 71-я лава. Люка не успевают пропустить весь поток угля. Помощник начальника четвертого участка тов. П. Д. Трефилов говорит, что, если обе лавы будут вести подрезку угля, то через 15 минут они остановятся, потому что люка не смогут принять весь уголь. Почему же в прошлом месяце лава № 101 работала хорошо? Да потому, что в 71-й лаве были частые простои. По-видимому, руководству участка и администрации шахты необходимо принять меры, которые бы позволили увеличить пропускную способность люков.

ЗА „ПЛЮС 800"!

Не редки и досадные остановки из-за слабости механической службы участка. В субботу, например, в 3-ю смену горняки три часа простояли из-за того, что не было налажено орошение на комбайне. Во вторник потеряна смена из-за неисправности контроллера комбайна. А ведь эти остановки «съедают» попусту время, тянут бригаду в число отстающих.

Плохо снабжается лава электроэнергией. Мотор на грузчике комбайна слабый, слабо тянет. Уголь же в забое вязкий. Упадет большой комок на грузчик—машина и глохнет. По часу уходит на то, чтобы комбайн снова пошел вперед.

И еще одна беда. Бригаде на 50 тонн в сутки добавили план, но вовремя не позаботились об увеличении численности рабочих. Чтобы выполнить план, люди должны на 30—35 процентов перевыполнять нормы выработки. А это не так-то просто сделать, при имеющихся недостатках.

— Машине-то надо ехать да ехать, — рассказывает один из лучших комбайнеров участка Н. Катаржнов, — но дорогу ей не успевают готовить. Выйдет десять человек в смену. Трое — на доставку леса, один — в нишу, а за комбайном всего шесть человек. Один дорожку расчищает. Разве он успеет. Немного проедешь — всю бригаду приходится снимать на расчистку дорожки. Так и получается, что при хорошей качке четыре часа едешь, два стоишь.

Если в бригаду не добавить людей, комбайн не будет использоваться на полную мощность. Простои неминуемы.

Хотелось бы, чтобы начальник участка тов. Михайлов вместе с коллективом бригады проанализировал работу лавы. Помог горнякам устранить помехи. Коллектив сделал заявку на борьбу за «плюс 800», пусть же ничто не мешает ему следовать этому замечательному почину.

А. АНАТОЛЬЕВ.

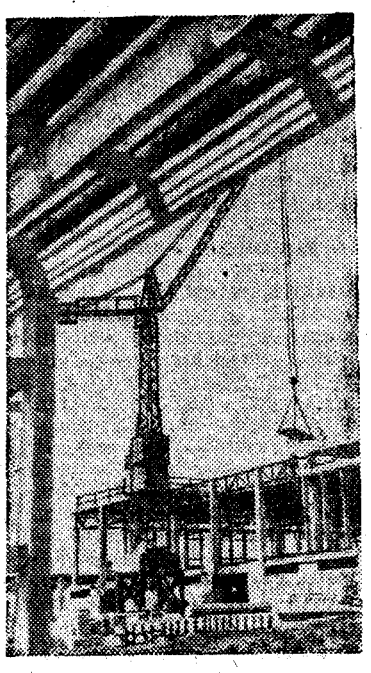

В городе Сафоново Смоленской области строится один из крупнейших заводов по переработке пластмасс. Только один главный корпус этого предприятия будет занимать площадь в 70 тысяч квадратных метров. К концу года будет сдана первая очередь главного корпуса в 30 тысяч квадратных метров.

На снимке: строительство главного корпуса Сафоновского завода по переработке пластмасс.

Фото И. Рабиновича.

Фотохроника ТАСС.

МЕЖДУНАРОДНЫЕ ОТКЛИКИ НА ДОКЛАД тов. Н. С. ХРУЩЕВА

Доклад Первого секретаря ЦК КПСС, Председателя Совета Министров СССР Н. С. Хрущева «О мерах по выполнению Программы КПСС в области повышения благосостояния народа» на IV сессии Верховного Совета СССР вызвал большой интерес среди мировой общественности.

БЕРЛИН. Сообщение об открытии сессии и докладе Н. С. Хрущева было тотчас же передано агентством АДН и радиостанциями ГДР.

Миллионы немецких друзей Советского Союза с большим интересом ознакомились с основными положениями доклада товарища Н. С. Хрущева и считают его новым доказательством того, что Коммунистическая партия Советского Союза последовательно и неуклонно осуществляет программу развернутого строительства коммунизма в СССР, заявил корреспонденту ТАСС член Центрального правления общества германо - советской дружбы К. Хейтехауз. Новые меры по повышению заработной платы работникам просвещения, здравоохранения, жилищно-коммунального хозяйства, торговли и общественного питания, связанные с общей программой повышения благосостояния советского народа, являют собой наглядный пример преимуществ социалистического общественного строя.

НЬЮ-ЙОРК. Американские информационные агентства передают корреспонденции из Москвы, содержащие многочисленные данные из доклада Н. С. Хрущева, данные, говорящие о новых достижениях советской экономики.

Об основных положениях доклада сообщают местные радиостанции. Комментаторы, не питающие особых симпатий к социалистической системе и коммунизму, не могут не признать того, что меры, начертанные в выступлении Н. С. Хрущева, означают новый значительный подъем материального благосостояния советских людей.

ЛОНДОН. Миллионы англичан узнали о выступлении главы Советского правительства из выпуска последних известий по радио, в котором эта тема стала ведущей.

Сообщение о докладе Н. С. Хрущева заняло видное место на страницах вечерней печати. Газета «Ивнинг Ньюс», срочно переверстав первую полосу, поместила информацию, в которой излагает основные положения доклада. «Н. С. Хрущев, — пишет «Ивнинг Ньюс», — говорил о мерах, направленных на повышение благосостояния советского народа». Газета выделяет слова Н. С. Хрущева о том, что Советский Союз победит в экономическом соревновании Соединенные Штаты.

ПАРИЖ. Агентство Франс Пресс и французское радио оповестили своих слушателей и подписчиков о докладе главы Советского правительства. Выступая перед депутатами, пишет агентство Франс Пресс, Н. С. Хрущев подверг критике догматические аргументы тех, кто говорит о «ревизии марксизма», и с особой силой подчеркнул значение проблемы повышения уровня жизни в СССР. Излагая доклад Н. С. Хрущева, агентство особо выделяет те места, где говорится о повышении заработной платы отдельным категориям трудящихся и о проекте создания союзного фонда социального обеспечения колхозников.

ОСЛО. Норвежское радио и газеты сообщают о начавшейся очередной Сессии Верховного Совета СССР, излагается доклад Председателя Совета Министров СССР Н. С. Хрущева и отмечается его уверенность, что Советский Союз победит в экономическом соревновании с США. Особое значение придается предложениям о введении пенсий колхозникам, повышения зарплаты работникам просвещения, здравоохранения, жилищно-коммунального хозяйства, торговли и других отраслей народного хозяйства непосредственно обслуживающих население.

ВЕСТИ ИЗ-ЗА РУБЕЖА

Блокада трещит по швам

ГАВАНА. (ТАСС). Все сильнее трещит по швам экономическая блокада Кубы, установленная США. Все новые и новые фирмы из самых различных государств, в том числе из многих стран-союзниц США заключают с внешнеторговыми организациями Кубы соглашения о поставке машин и оборудования, продовольственных товаров и изделий легкой промышленности. В пути к портам героического острова находится первая партия английских автобусов «Лейланд».

День двенадцатого июля стал днем нового позорного провала преступной американской блокады. Министр промышленности Кубы Эрнесто Гевара торжественно открыл в этот день в городе Нуэвитас (провинция Камагуэй) завод по производству проволоки для ограждения пастбищ, которая широко применяется в странах Америки. Оборудование для этого завода поставлено Японией.

«Мы хотим жить в мире со всеми народами земли, уважающими нашу революцию и готовыми к взаимовыгодному товарообмену», — заявил Эрнесто Гевара на многолюдном митинге в Нуэвитас, посвященном заверешнию строительства проволочного завода.

Министр промышленности Кубы коснулся в своей речи планов индустриализации страны. Он рассказал о больших перспективах промышленного развития района Нуэвитас. Сейчас здесь построены и строятся несколько высокомеханизированных предприятий. В ближайшие годы будут построены: тепловая электростанция, а также комбинат по производству химических удобрений, оборудование для которого поставит Советский Союз.

С оружием против колонизаторов

КАИР. (ТАСС). Племена султаната Фадли выступили с оружием в руках против английских колонизаторов. Вооруженные племена совершили нападение на английские войска, размещенные в районе Вади.

Британские власти пытались подкупить племена Фадли, чтобы привлечь их на свою сторону и заручиться их вооруженной поддержкой. Однако члены племен отвергли эти домогательства и открыто выступили против колониальных войск, которые английское средневосточное командование ввело недавно в султанат Фадли. В результате боев имеются убитые и раненые.

ЧОМБЕ ОТКАЗАЛИ

КАИР. (ТАСС). Третья сессия совета министров организации Африканского единства, проходящая в Каире, направила телеграмму президенту Конго Касавубу с требованием не посылать на предстоящую вторую Всеафриканскую конференцию глав государств и правительств нового премьер-министра Моиза Чомбе.

МОРЯНА

МОРЯНА — это добрый ветер с моря. Он несет удачу рыбакам. Вот и в сети молодого статного парня пригнал он добычу. Одного не может моряна — завлечь девушку-красавицу в сети парня. Грустит рыбак, и невдомек ему, что доброму ветру надо бы пойти от его сердца...

Это — из шуточной лирической песни. Я слышал ее на палубе сейнера, промышлявшего рыбу в Каспийском море. Сейнер покачивало на волне. В такт покачивались певец и баянист, ничем не отличавшиеся от слушателей — рыбаков, рассевшихся полукругом. Шел обычный концерт рыбацкого ансамбля песни и пляски «Моряна».

Уже 19 лет «Моряна» сопутствует каспийским и волжским рыбакам, украшает часы их досуга. Сначала это был коллектив художественной самодеятельности. Вот некоторые из его участников. Солист-баритон Виктор Охремчук — механик сейнера, тенор Борис Баринов — засольщик рыбы, Инна Шевцова — уборщица речного училища. Обладатели отличных голосов, они не имели музыкального образования, но с годами приобрели его. Шевцова окончила вечернее отделение музыкального училища, Баринов и Охремчук занимались в вокальной студии при самом ансамбле.

Профсоюз и Главное управление рыбной промышленности каспийского бассейна выделили средства для учебы самодеятельных артистов. Образовались вокальная и хореографическая студии, оркестр. Сейчас в ансамбле 85 человек. В балетной группе — 16.

«Моряну» редко увидишь на берегу. Но и в море ее не легко найти. Разбившись на две бригады, артисты кочуют с судна на судно по всему Каспию, деля с рыбаками их быт.

— Однажды, — расказывает художественный руководитель ансамбля Сергей Комяков, — после концерта на плавучем рыбзаводе в открытом море девушки-балерины перебрались на отведенный им плашкоут — «спальную». Плашкоут был пришвартован к плавзаводу. Ночью разыгрался шестибальный шторм, «спальную» оторвало и понесло...

Балерины не растерялись, бросили якоря. Волны сорвали плашкоут вновь:

— Видели бы вы, — говорит Комяков, — какая тревога поднялась на Каспии! Перекликались радисты, корабли-добровольцы спешили к району бедствия. В кромешной тьме одно приемно-транспортное судно отыскало плашкоут, выручило девчат. После этого наши балерины, само собой разумеется, первый концерт дали рыбакам, спасшим их.

Репертуар ансамбля «Моряна» обширен. В нем множество народных рыбацких песен, а также произведений советских и зарубежных композиторов.

«Моряну» знают не только на Волге и Каспии. Артистов-волжан приглашают в гости на Азовское, Черное, Северное и Балтийское моря, на Тихий океан. Они выступали на атомоходе «Ленин», были даже в Атлантике, где в то время добывали сельдь советские рыболовецкие суда.

Михаил АМЕТИСТОВ,
корреспондент АПН.

Выбирая профессию...

Ты, верный сын моей земли,
Встающий в полный рост,
Ты, создающий корабли,
Что долетят до звезд,
Не смей забыть, творец чудес,
Что ты готовишь их
Не для морей, не для небес,
А для сердец живых.

Л. ОШАНИН.

Сидит за столом девчонка и, задумавшись, смотрит в окно. Она сегодня очень серьезная. Взгляд устремлен далеко-далеко...

А на столе перед одиннадцатиклассницей — чистый тетрадный листок, где ровным почерком выведено всего одно слово: «Заявление». И больше ничего. Только одно слово. Прежде чем написать все остальное, выпускница должна тысячу раз себя спросить: что больше всего влечет ее, где она найдет свое призвание?

Много, очень много разных путей-дорог, а выбрать нужно одну— только одну, и на всю жизнь.

Нет на земле профессии более важной и нужной, чем профессия учителя. Действительно, без учителя не было бы врачей, инженеров, агрономов, ученых, космонавтов.

Все они в свое время прошли через добрые руки учителя, и каждый с глубокой благодарностью вспоминает о том, кто научил читать и писать, раскрыл дверь в огромный, полный чудес мир, кто дал возможность почувствовать благоухание стихов, красоту и стройность математических расчетов, кто научил уважать человеческий труд.

Учитель обязательно найдет тропку к сердцу ребенка, как бы это ни было трудно. Любой из нас помнит, как шел первый раз в первый класс, помнит свою первую учительницу, лучше которой никого не было.

Уходя в большую жизнь, вы уносите в сердце своем уважение и любовь к тому учителю, который отдал вам все: и знания и свою сердечную теплоту. Но кое с кем вы расстаетесь без сожаления, и не потому, что вам не давались русский язык, математика или физика. Нет, вы справлялись с домашними заданиями и контрольными работами, но интереса к предмету не было, не хотелось иногда даже идти на урок. Да ведь даже и тогда, когда предметом овладеваешь с большим трудом, уважение к доброжелательно настроенному, чуткому, справедливому педагогу не уменьшается.

Так что же произошло, почему с одним до слез жаль расставаться, а разлука с другими вызвала вздох облегчения? Видимо, некоторые учителя случайно попали в школу. Произошло это вследствие разных причин: одни любили литературу, ботанику, химию, потому пошли в пединститут, забыв, что кроме любви к предмету, совершенно необходима, даже обязательна любовь к детям.

Некоторые в душе мечтают быть журналистами, переводчиками, и получив диплом педагога, отрабатывают положенные три года, чтобы потом навсегда распроститься со школой, третьи вообще никогда не думали стать учителями, но, не пройдя по конкурсу предположим в политехнический институт, пошли, чтобы хоть куда-то поступить, в педагогический. Короче, люди ошиблись в выборе профессии.

Плохо, если душа не лежит к выбранной профессии. Но особенно плохо, если эта профессия педагогическая, плохо и учителю и ученику. Школьный день превращается в отрезки времени по 45 минут каждый, которые кажутся бесконечными. Вот тут-то и появляется не любовь ребят к предмету, перерастающая как правило в неуспеваемость.

Нельзя перечислить то, сколько радости, сколько хорошего несет детям учитель, влюбленный в свой труд. Поэтому, выбирая сейчас профессию, не ошибитесь. Она должна стать делом вашей жизни. Если вы любите детей, если вам близки их радости и огорчения, если есть у вас желание стать добрыми наставниками детей, — идите в педагогический институт, или училище.

А машиностроение? Это главная отрасль промышленности. Машиностроители делают самые удивительные вещи —машины, машины-малютки, машины-гиганты. Машиностроители делают все, без чего совершенно невозможно добиться изобиля материальных благ для человека.

Сколько много чудес дает химия! Или взять строителей. О их романтической и мужественной профессии сложено немало песен, написано книг и стихов. Все не прочитать, ни запомнить. Но с каждым уложенным в стену кирпичом, забитым гвоздем строитель все больше чувствует, как ширится мир: становится больше домов, растут города, высятся домны электростанции, заводы.

Те, кто учится на дорожном факультете, любят повторять крылатые слова: «Все начинается с дорог». И это не фраза. Без дорог нельзя ни подвезти строительный материал, ни установить механизмы. Дорога — это сложное инженерное сооружение. Строителей дорог по праву можно назвать первооткрывателями. Это они приходят в необжитую тайгу, рубят просеки, строят эстакады, прокладывают туннели, равняют, гравируют, асфальтируют дорожное полотно. Готова дорога — и край изменился. Расступился лес, а непроходимые топи и болота уже не замечаются теми, кто спешит по дороге. Но не забудет ни путник, ни шофер помянуть добрым словом строителей-дорожников, тех, кто сокращает расстояния.

Сегодня трудно представить наш быт без радиоприемника и телевизора, современную авиацию — без радиолокации, а все области техники без умных, молниеносно реагирующих электронных приборов.

И вот сегодня молодой друг, обдумывающий вопрос, какую же путевку в жизнь избрать, чтобы уже никогда не колебаться и не разочаровываться, ты должен знать и о радиоэлектронной технике, которая требует больших знаний математики, физики и т. д.

Космос. Не многим раскрывает он свои тайны, не многие пробороздили первые витки в его загадочной бездне. Но лишь радио, с его мощными радарами и радиотелескопами ежедневно и ежечасно врывается и заглядывает в далекие галактики.

Партия и правительство проявляют исключительно большую заботу об образовании молодежи в нашей стране. И тот, кто хочет, всегда найдет возможность учиться.

Но куда пойти? Сделать выбор очень трудно. Вы сейчас на распутье. Не спешите подать заявление. Подумайте. Посоветуйтесь со старшими товарищами, учителями, и тогда вам легче будет определить свое призвание. Так и хочется сказать стихами Маяковского:

«Все работы хороши — выбирай на вкус».

И чтобы работа ваша была творческой, чтобы вы могли целиком отдаться любимому делу, нужно сейчас не ошибиться в выборе своего пути. Каждого из вас ждет трудная, но увлекательная работа. И каждый из вас имеет возможность ощутить особое биение сердца от радости, что труд ваш нужен людям, и все, что вы делаете, находит непосредственное практическое применение.

Пусть каждое ваше дело, большое или маленькое, радует людей, поднимает их настроение, делает красивей их жизнь и легче труд.

Н. МОРГУНОВА,
пропагандист.

„Космос-35" в полете!

15 июля 1964 года в Советском Союзе произведен очередной запуск искусственного спутника Земли «Космос-35».

На борту спутника установлена научная аппаратура, предназначенная для продолжения исследований космического пространства в соответствии с программой, объявленной ТАСС 16 марта 1962 года.

Максимальное расстояние спутника от поверхности Земли (в апогее) — 268 километров, минимальное расстояние (в перигее) — 217 километров.

Установленная на спутнике аппаратура работает нормально.

(ТАСС).

К Дню здоровья

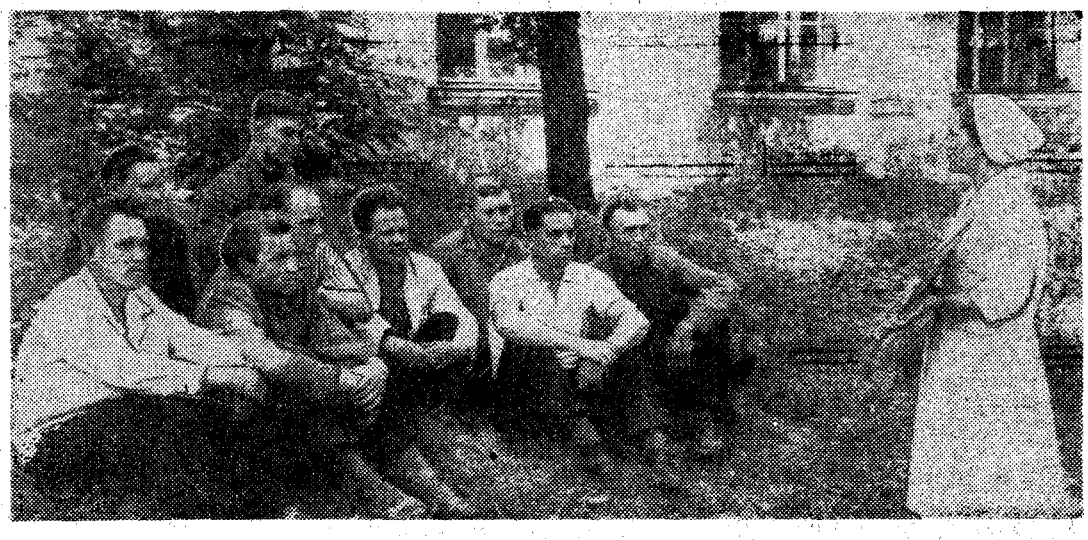

Работники медсанчасти шахты имени С. М. Кирова принимают активное участие в работе общества «Красного Креста». Цеховые врачи и фельдшера инструктируют санитарных уполномоченных, читают рабочим лекции, беседуют с донорами.

На снимке: цеховой фельдшер **Анна Яковлевна Дроздова** беседует с бригадой Переберина о донорстве.

МЕРЫ ПРИНЯТЫ

„Диагноз: сутяжничество"

Так называлась корреспонденция, опубликованная в «Ленинском шахтере» № 84, в которой шла речь о том, что гражданка М. М. Валь длительное время ведет тунеядский образ жизни. На почве безделия начала заниматься сплетнями, клеветой против жильцов дома № 11 по Новокировскому проезду. Постепенно М. М. Валь докатилась до хулиганства. Народный судья В. И. Бронникова сообщила в редакцию, что 6 июля народный суд г. Ленинска-Кузнецкого рассмотрел уголовное дело по обвинению Валь в хулиганстве. Все факты, изложенные в статье, подтвердились в судебном заседании, где было допрошено четырнадцать свидетелей.

Валь осуждена судом за содеянное — приговорена к исправительно-трудовым работам сроком на один год, с удержанием из зарплаты по 20 процентов ежемесячно в доход государства.

Зам. редактора В. В. ГОНЧАРОВ.

На экранах телевизоров

ПЯТНИЦА
17 ИЮЛЯ

11-00 Киножурнал.

11-10 «Друг мой, Колька». Художественный фильм.

ВЕЧЕРНИЕ ПЕРЕДАЧИ:

19-00 **Телевизионные новости.**

19-10 «Горная жемчужина». Научно-популярный фильм.

19-30 **Ответы на вопросы.**

19-50 «Верный путь». Телеочерк.

20-05 **Хроника, интервью... репортаж...**

20-25 Спектакль.

Электроламповому заводу
ТРЕБУЮТСЯ:
плотники, разнорабочие мужчины, крановщики на паровой ж. д. кран и газоэлектросварщики.

Ленинской автобазе автотреста № 1
ТРЕБУЮТСЯ
газоэлектросварщики, токари, плотники, сантехник в автоколонну № 3, расположенную в районе шахты «Полысаевская-2» — **аккумуляторщик и вулканизаторщик.**

Обращаться в часы занятий в отдел кадров автобазы. Адрес: переулок Новоленинский, № 16.

СРОЧНО ТРЕБУЮТСЯ
косари (вручную), оплата по соглашению.

Обращаться по адресу: пос. Дачный, ул. Сурикова, № 107.

Городской типографии
ТРЕБУЕТСЯ **разнорабочий** (мужчина). Обращаться: ул. Белинского, № 17, к директору типографии.

На Центральном рынке
ОТКРЫТ НОВЫЙ СПЕЦИАЛИЗИРОВАННЫЙ МАГАЗИН «ПОСУДА».

В продаже имеется посуда оцинкованная, эмалированная, алюминиевая, фарфоровая и стеклянная.

Магазин работает с 9 до 16 часов без перерыва.

Ленинскому мясокомбинату
ТРЕБУЮТСЯ
скотобойцы и квалифицированные обвальщики, а также **ученики** для отправки в школу ФЗУ в гор. Новокузнецк со сроком обучения один год по специальности скотобойца и обвальщика.

Строенко Георгий Григорьевич, проживающий по ул. Пушкина, № 48, возбуждает дело о расторжении брака со Строенко Ираидой Ивановной, проживающей в г. Кемерове, по ул. Садовой, № 240-а—40. Дело будет слушаться в нарсуде Центрального района г. Кемерова.

СЕГОДНЯ В КИНОТЕАТРАХ

«ПОБЕДА»
Новый художественный фильм
РАЗВОД ПО-ИТАЛЬЯНСКИ
Сеансы: 10-40, 12-20, 4-20, 6-10, 8-00, 10-00.

ПРОПАЛО ЛЕТО
Сеансы: 9-00, 2-30.

ЛЕТНИЙ КИНОТЕАТР
АДСКИЕ ВОДИТЕЛИ
Сеансы: 5, 7.

ДЕТИ ФРОНТА
Сеанс в 3 часа.

«СИБИРЬ»
ТАЙНА ЖОАО КАРРАЛЬ
Сеансы: 1-00, 2-50, 4-30, 6-20, 8-00, 10-00.

«РАССВЕТ»
БАЛЛАДА О СОЛДАТЕ
Сеансы: 3, 5, 7, 9.

«РОДИНА»
РОМЕО, МОЙ СОСЕД
Сеансы: 9-10, 10-30, 12-30, 2-30, 4-20, 6-10, 8-00, 10-00.

«РЕКОРД»
ДЖУЛЬБАРС
Сеансы: 3-00, 4-45, 6-30, 8-30.

ЦЕНТРАЛЬНЫЙ ДВОРЕЦ КУЛЬТУРЫ
ГАСТРОЛИ
Житомирского украинского музыкально-драматического театра в помещении ЦДК с 31 июля по 6 августа. Только 7 дней!
Билеты продаются.

Адрес редакции: г. Ленинск-Кузнецкий, ул. Белинского, № 17. Телефоны: редактора 0-33, зам. редактора 3-10, партийного отдела 3-10, ответ. секретаря 3-10, промышленного отдела — через трест, отдела культуры и писем трудящихся 0-52, директора типографии 2-21.

ОП 13080 Ленинск-Кузнецкая городская типография Управления по печати, ул. Белинского, № 17. Заказ № 3787 Тираж 15.000