ПРОЛЕТАРИИ ВСЕХ СТРАН, СОЕДИНЯЙТЕСЬ!

Ленинский ШАХТЕР

Год издания 38-й

ОРГАН ЛЕНИНСК-КУЗНЕЦКОГО ГОРКОМА КПСС И ГОРОДСКОГО СОВЕТА ДЕПУТАТОВ ТРУДЯЩИХСЯ

№ 149 (9475) | Среда, 31 июля 1968 г. | Цена 2 коп.

ФОНД

ВСТРЕЧА между Политбюро ЦК КПСС и Президиумом ЦК КПЧ

29 июля с. г. в г. Чиерна-над-Тиссой началась встреча между Политбюро ЦК КПСС и Президиумом ЦК КПЧ.

Со стороны КПСС во встрече принимают участие: Генеральный секретарь ЦК КПСС Л. И. Брежнев, члены Политбюро ЦК КПСС Г. И. Воронов, А. Н. Косыгин, К. Т. Мазуров, А. Я. Пельше, Н. В. Подгорный, М. А. Суслов, А. Н. Шелепин, П. Е. Шелест; кандидаты в члены Политбюро ЦК КПСС П. Н. Демичев, П. М. Машеров; секретари ЦК КПСС К. Ф. Катушев, Б. Н. Пономарев.

Со стороны КПЧ — Первый секретарь ЦК КПЧ А. Дубчек; члены Президиума ЦК КПЧ, кандидаты в члены Президиума ЦК КПЧ, а также Президент Чехословацкой Социалистической Республики Л. Свобода.

(ТАСС).

Много хороших дел на счету комсомольско-молодежной проходческой бригады Алексея Стародубцева. Это одна из передовых бригад на шахте «Полысаевская-3». Июльский план ею был выполнен за 3 недели месяца.

На снимке: звено бригады А. Стародубцева. Слева направо — Б. Воробьев, З. Мухаметшин, В. Булыгин (звеньевой) и О. Мисулев.

Фото И. ЛЯХА.

К ПРАЗДНИКУ В ПАРКЕ

Официально такого праздника нет. Но 3 и 4 августа впервые в городе будет проводиться День быта.

В эти дни комбинат бытового обслуживания и фабрика индивидуального пошива с 11 часов в парке имени М. Горького организуют демонстрацию моделей одежды осенне-летнего сезона, выставку моделей обуви, изготовленной по индивидуальным заказам в обувном цехе комбината. Посетители увидят прически «Мода 1968 г». Короче говоря, в эти дни будет дано направление моды на 1968—69 годы.

Здесь же будет выставка фотоснимков и фотографирование на местах, проверка часов на точность хода приборами. Организуется выдача на прокат музыкальных инструментов.

В парке будет проводиться широкая продажа полуфабрикатов легкого платья и верхней одежды: пальто, костюмов, брюк, юбок, трикотажных кофт, платьев, варежек, перчаток, одеял и т. д. Специалисты фабрики индпошива организуют консультацию «Как красиво одеваться?» и стол раскроя верхней одежды и легкого платья.

3 августа в 5 часов, а 4-го в 3 часа и 5 часов силами художественной самодеятельности шахты имени Ярославского, завода «Красный Октябрь» будут даны концерты.

Приглашаем вас на День быта.

В ЧЕТЫРЕ РАЗА БЫСТРЕЕ

На угольном опрокиде стоят накатные ролики, в которых находятся подшипники, закрывающиеся с обеих сторон фланцами. Вал, на который насажены ролики, с обеих сторон крепится буксами. Все бы ничего, но для смазки подшипников требуется очень много времени. Один слесарь, например, за два часа может смазать всего два ролика. Понятно, что такое положение горняков не может устраивать. Тем более, что задержка угольного опрокида весьма нежелательна, а плохое качество смазки подшипников отрицательно сказывается на работе.

Рационализаторы шахты им. С. М. Кирова В. С. Пермяков и В. У. Серков предложили просверлить в торце вала отверстие на длину 400 мм и такого же диаметра отверстие сверху вала (для поступления смазки в подшипник). В торце вала была сделана резьба.

Это предложение внедрено. Теперь на смазку 1-го ролика требуется всего 15 минут, то есть один слесарь за час проверки может смазать и промыть четыре ролика.

А. ЖАРИКОВА,
инженер БТИ треста «Ленинуголь».

ПОЕЗДКА ПОНРАВИЛАСЬ

К ЭТОМУ ДНЮ молодежь шахты «Полысаевская-2» готовилась заранее. Но к моменту выезда на турбазу испортилась погода. Энтузиастов оказалось 15 человек.

Турбаза встретила нас не такой уж унылой погодой. Дождик к этому времени прошел. По приезде разместились в корпусе. Некоторые ребята сразу же взялись за биллиард, другие предпочли в первую очередь искупаться.

Девушки восхищались прелестью окружающей природы, они засветло взялись хлопотать об ужине. Предусмотрительные парни принесли на стол букет цветов.

Почти всю ночь просидела молодежь у пылающего костра. Дискуссии разгорались на самые различные темы. Неутомимым был весельчак Коля Жупиков. Он везде и обо всем успевал поговорить, пошутить и развеселить компанию.

Утро было солнечным и все искупались. Пока готовился завтрак, каждый занялся тем, что ему больше нравилось. После завтрака отдых был в самом разгаре: загорали, играли в волейбол, купались, катались на лодках. Даже дождь не был помехой, а наоборот, подзадоривал. Большинство в самый ливень купались, наслаждаясь теплой водой, прелестью природы и сожалели, что вечером нужно возвращаться.

Были и маленькие приключения. Но они не помешали отличному отдыху молодежи. Все заявили о своем желании снова совершить такую поездку.

Г. ДУРЫМАНОВА.

В СОРЕВНУЮЩИХСЯ ГОРОДАХ
ПО СТРАНИЦАМ ГАЗЕТ
НА ПОДСТАНЦИИ 500 КИЛОВОЛЬТ

Подстанция 500 киловольт должна вступить в строй действующих к 51-й годовщине Великого Октября.

Как же идут работы на подстанции сейчас?

Почти все земляные работы выполнены механизаторами участка КЭСМ, а монтаж фундаментов как на подстанции, так и на открытой установке трансформаторов сделала бригада Ивана Воронкова.

В последнее время бригада т. Воронкова на открытой установке трансформаторов забетонировала четыре фундамента под гибкие связи, полностью смонтировала сборные железобетонные фундаменты Ф-4.

Заканчивается монтаж фундаментов под оборудование, подходит к окончанию прокладка кабельных каналов.

На подстанции 500 киловольт начался монтаж порталов из центрифугированных труб высотой 18 метров. Участок «Кузбасспецэнергомонтаж» уже смонтировал пять порталов из 16. Монтаж идет в трудных условиях — давят грунтовые воды.

Участок начал сдачу фундаментов под оборудование участку «Электросибмонтаж».

В. САНЬКОВ.
(«Знамя коммунизма» — г. Белово).

В НАШЕМ ПОДШЕФНОМ

Нынешняя весна потребовала много труда от земледельцев нашего подшефного района. Они сделали все для получения высокого урожая зерновых, пропашных и бобовых культур, но капризы природы не дали возможности яровым развиваться нормально: почти на всех полях выросли низкие хлеба. Это создает трудности в уборке урожая. Сейчас механизаторы очень тщательно готовятся к осенней страде. Чтобы создать заслон потерям зерна, которые достигают при обычной уборке 2—3 центнеров на каждом гектаре и не зависят от качества регулировки рабочих органов и мастерства механизатора, во время ремонта делается уплотнение молотилок, хедеров и других узлов комбайнов. На линейке готовности уже 89 процентов уборочной техники.

Недалек тот день, когда степные корабли будут бороздить колхозные и совхозные поля, а комбайнеры второй фермы совхоза «Демьяновский» навесными жатками уже уложили в валки 100 гектаров гороха. По столько же скошено в совхозе им. Чкалова и колхозе «Заря». Всего в районе горох уложен в валки на площади 670 гектаров.

Скоро на прилавках появится свежий картофель. На плантации совхоза «Ленинуголь» в прошлое воскресенье были выкопаны первые 176 килограммов картофеля нового урожая. Через неделю — другую начнется массовая копка.

На днях состоялось совещание животноводов района, на котором были намечены мероприятия по досрочному выполнению плана производства животноводческой продукции в третьем году пятилетки. Чтобы выполнить принятые обязательства, нужны корма. Вот почему сейчас на лугах и полях, занятых сеяными травами, идет активная заготовка сена. Используется каждый час хорошей погоды. В отдельные дни в стога складывается до 900 центнеров сена. Всего по району уже застоговано 99 тысяч центнеров.

ЗАВОДСКИЕ НОВАТОРЫ

Завод железобетонных конструкций треста «Кемеровосельстрой» — современное предприятие по производству панелей, каркасов и различных деталей из железобетона. Трудится здесь опытный, дружный коллектив специалистов и рабочих.

Завод успешно справился с полугодовым заданием. Весомую лепту в общий успех внесли заводские рационализаторы и изобретатели. Руководит ими технический совет под председательством главного инженера предприятия А. П. Синебрюкова.

За шесть месяцев этого года на рассмотрение технического совета было подано 23 рационализаторских предложения, 18 из них уже внедрены в производство. Они дали ощутимый экономический эффект — 131 тысячи рублей.

Интересное новшество по переводу завода на скользящий график работы разработал начальник отдела труда и зарплаты Е. М. Цвигун в соавторстве с начальником планового отдела Н. К. Болтруковой. Дирекция и технический совет завода одобрили предложение рационализаторов. Оно уже внедрено в производство и дает хороший результат. Подсчитано, что это предложение ежегодно позволит экономить 132 тысячи рублей.

В. ХОРУЖЕНКО.
(«Борьба за уголь» — г. Анжеро-Судженск).

НАША ПОСТОЯННАЯ ЗАБОТА

Партийная жизнь

Совершенствование политической работы среди трудящихся — постоянная забота парткома нашей шахты. Это важно особенно сейчас, когда культурный кругозор людей намного расширился. Поэтому вся политическая работа требует гибкости, разносторонности, дифференцированности.

Для работы в коллективе и среди населения парткомом мобилизованы лучшие инженерные, технические и рабочие кадры. На шахте несколько институтов политико-массового воспитания.

В лекторской группе общества «Знание», которой руководит коммунист С. Ф. Потомов, 35 человек. По своим политическим и деловым качествам — это наиболее подготовленные товарищи. Среди них П. К. Васюков, В. В. Шмаков, А. Ф. Душенко, П. П. Бахарева и другие.

На шахте несколько лекториев. Кроме того, работают отдельные секции. За 6 месяцев этого года силами лекторов группы общества «Знание» прочитано 96 лекций и проведно 84 беседы на технико-экономические, общественно-политические и другие темы.

Постоянно работает у нас «Радиолектор». При помощи его освещаются наиболее острые вопросы внутреннего и международного положения страны, даются ответы на текущие вопросы трудящихся.

Партийный комитет постоянно направляет работу общества «Знание», помогает в планировании и организации проведения лекций и бесед. Мы строго контролируем партийные организации участков и цехов в том, как они организуют политическую пропаганду в своих коллективах.

Большую помощь в лекционной работе оказывает городское отделение общества «Знание». За 6 месяцев его лекторы прочитали на шахте 38 лекций и провели 4 беседы. Активно помогают нам преподаватели подшефной школы № 34 и медицинского училища.

Еженедельно партком организует чтение лекций на агитплощадке. Здесь привлекаются лекторы как городского, так и шахтового обществ «Знание». Эти лекции читаются на высоком уровне и вызывают большой интерес у слушателей.

Однако нужно сказать, что отдельные лекторы недостаточно работают в коллективе, редко выступают перед трудящимися, недостаточно качественно готовят лекции. На общем собрании группы общества «Знание» шахты 17 июля критиковались такие товарищи, как Торопов, Карась, Титаев и Киселев, которые забыли за производственными делами политическую работу в коллективах. Надо надеяться, что они сделают правильные выводы из этой критики.

В работе лекторской группы партийный комитет упустил то, что собрания лекторов проводились нерегулярно. Не заслушивали мы отдельных коммунистов-лекторов на своих заседаниях. Это несколько ослабило ответственность некоторых лекторов. Сейчас партийный комитет поправляет данные упущения.

Широкое и систематическое информирование трудящихся ведется институтом политинформаторов, созданным при парткоме шахты. Руководят секциями опытные лекторы и специалисты. П. Б. Корнеев возглавляет секцию о международном положении, И. М. Лукьяненко — экономическую, Г. А. Тарасова — секцию внутренней политики. В установленные дни (1-й и 3-й вторник каждого месяца) политинформаторы проводят беседы на участках. Руководители участков готовятся к этому дню и организуют аудиторию.

В работе политинформаторов накоплен уже некоторый опыт. Хорошо проводят беседы Н. Н. Шишкин и А. В. Шатров (участок БВР), В. М. Смирнов (ВШТ второго района) А. Т. Лобанов (участок № 1), Н. М. Иванова (бухгалтерия) и другие.

Для направления работы политинформаторов, кроме общегородских семинаров, партком организует систематически семинары на шахте. С удовлетворением мы отмечаем, как растет политическая зрелость людей. Многие бывшие агитаторы выросли до уровня лекторов, многие повышают свой общеобразовательный уровень и получают специальное образование.

Однако общеобразовательный уровень трудящихся шахты в возрасте до 30 лет еще не высок. Из 351 имеют образование до 7 классов 77 человек. Поэтому партийный комитет разрабатывает мероприятия и проводит работу с тем, чтобы эта часть трудящихся начала учиться в ШРМ в 1968—69 учебном году.

Все принимаемые меры по усилению политико-массового воздействия на коллектив дают положительные результаты. Но партком хорошо знает, что нужно искать новые формы и методы в идеологическом воспитании трудящихся, увязывать их с производственными делами. И это по-прежнему будет нашей постоянной заботой.

В. КОКАРЫЖКИН,
заместитель секретаря парткома шахты «Журинка-3».

ПРАЗДНИК ВОЕННЫХ МОРЯКОВ

Радостно и торжественно отметила страна День Военно-Морского Флота СССР. Советские люди гордятся своим детищем, могучим флотом, который бдительно стоит на страже мирного труда строителей коммунизма. В городах состоялись встречи с военными моряками, водно-спортивные соревнования, народные гулянья.

В Москве на набережных Химкинского водохранилища и водно-спортивной базе «Динамо» собрались десятки тысяч жителей столицы, матросы, солдаты и офицеры Московского гарнизона. Праздник открыли спортсмены-подводники. По водной глади прошли специально оборудованные катера в виде ботика Петра I, крейсера «Варяг», броненосца «Потемкин» и крейсера «Аврора». Успешно выступили участники гонок на шлюпках и академических судах, моторных лодках, скутерах и глиссерах, на водных лыжах.

Тысячи ленинградцев вышли утром на набережные Невы. На реке состоялись военно-морской парад и водно-спортивный праздник. По традиции парад открыла «Аврора». Затем, вздымая пенные буруны, проносятся торпедные и ракетные катера. Это современные корабли, отличающиеся высокой маневренностью и огневой мощью. Ленинградцы с интересом следили за действиями десантных судов, с которых сошли на воду плавающие танки и бронетранспортеры с морской пехотой.

Центром праздника Краснознаменного Тихоокеанского флота по традиции стал Владивосток. Тихоокеанцы демонстрировали высокое мастерство в артиллерийских стрельбах, высадке боевого десанта, перетягивании канатов, на шлюпках, в управлении боевыми, спортивными и парусными судами.

Горячо аплодировали мастерству моряков Балтийского флота жители Калининграда, пришедшие в гавань. Они наблюдали высадку морского танкового десанта, видели, как были уничтожены «вражеские» подводные лодки и самолеты «противника».

В Риге, на комсомольской набережной Даугавы, состоялся большой водно-спортивный праздник.

Торжества в честь Дня Военно-Морского Флота СССР состоялись также в Севастополе, Баку, Таллине и других городах страны.

На снимке: корабли в дозоре.

(ТАСС).

ГРУСТНАЯ ИСТОРИЯ

Я ВСТРЕТИЛ этого человека в приемном пункте химчистки комбината бытового обслуживания. Он неподвижно сидел на затертом до блеска диване и меланхолически смотрел на стол, усыпанный старыми газетами и прошлогодними журналами «Советский воин», «Наука и жизнь». Признаться, меня сразу же удивил его безучастный ко всему и, казалось, отрешенный вид, словно он сидел не в КБО, где по соседству разместились фотография, сапожная мастерская и пункт приема химчистки одежды, а на пустынном берегу реки.

Приемщицы тов. Новиковой на работе не оказалось. По совету мастера сапожных дел решил подождать ее с часок. Осмотревшись, присел на диван. Мой сосед даже не взглянул в мою сторону, ни единым движением не изменил положения. Вначале я хотел было заговорить с ним о чем-нибудь, но подумал, что отвлекать человека от столь глубокой задумчивости просто неловко, и решил почитать журнал. Взял на угад первопопавший. И тут я впервые услышал его голос. Не меняя позы, он ровным голосом проговорил:

— Журнал «Наука и жизнь», третий номер, год 1966, индекс 70601. Откройте восемьдесят восьмую страницу. Пожалуй, это самая интересная статейка в журнале. Николай Васильевич Гоголь дает советы, как избавиться от недостатков наших, которые производят в нас смущение и мешают нам пребывать в спокойном состоянии.

Я не на шутку удивился, а сосед мой, как бы очнувшись, медленно повернул голову:

— Впрочем, можете не открывать. Слушайте. Об унынии. Уныние при первой неудаче случается со многими. Все наши неудачи происходят от нас самих: мы или поспешили, или не рассмотрели всех качеств тех людей, с которыми нам случилось иметь дело. А потому, помолясь, следует вновь начать то же дело. Если же вновь случится неудача, вновь помолиться богу и, благословясь...

— Удивительно, — не выдержал я. — У вас просто феноменальная память.

Незнакомец грустно улыбнулся.

— Совсем нет. В школе я никогда не отличался порядочной памятью и, признаться, сейчас уже не помню даже отрывка из «Мертвых душ» замечательного Николая Васильевича. Но эту макулатуру, — он рывком протянул руку к столу, глаза вдруг сверкнули недобро и гневно, и он заговорил отрывисто и волнуясь, — эту макулатуру я знаю наизусть. Откройте любую страницу любого журнала, любой газеты и я прочитаю вам ее по памяти.

— Как же так случилось? — воскликнул я.

Мой собеседник как-то сразу обмяк, сник и, казалось, вот-вот примет прежнюю позу. Но, помолчав с минуту, он заговорил спокойным и каким-то уставшим голосом.

— Это грустная история. Я, как и все мы смертные, стал обычной жертвой рекламы. Вы знаете, что такое аббревиатура? Нет. Редко, кто знает. И я не знал. А между тем, так называют слова типа НТО, ЦДК, КБО. На последней аббревиатуре я и попался. Комбинат бытового обслуживания. Быстро, выгодно, удобно. Моя квитанция 913215. Серия ДБ. Вот посмотрите, дата сдачи — 9 июля 1968 года. Количество вещей — 2. Это — пиджак и брюки. С двадцатого числа я ежедневно прихожу сюда их получить опять, конечно, вычищенными, но все напрасно. Тов. Новикова, исключительно душевная женщина, вынуждена вежливо мне отказывать, вначале потому, что костюм еще не был готов, потом потому, что не могут его привезти из химчистки. В ожидании ее я нередко сажусь на этот диван и вот результат, который вас так удивил.

В это время с пачкой квитанций явилась приемщица. Николай, так незнакомец назвал мне себя, бросился к ней так проворно, словно пришла, наконец, его возлюбленная, на встречу с которой он уже потерял всякую надежду.

— Извините, товарищ, — вежливо сказала ему приемщица. — Оказывается, ваш костюм еще не готов. Дело в том, что в химчистке машина сломалась, и теперь я затрудняюсь ответить, когда вы его получите. И он ушел опять, безнадежно отрешенный от всего окружающего.

Я рассказал эту грустную историю директору КБО тов. Троцкевичу, добавив, что и сам имею на руках квитанцию почему-то со сроком исполнения в полмесяца и что не совсем уверен, будет ли он соблюден. Степан Николаевич удивился всему этому и заверил, что грустных историй в дальнейшем ни с кем не случится. Хотелось бы только знать, а что изменится?

С. АЛЕКСЕЕВ.

Новый академический центр в Сибири

К ДВУМ академическим институтам Сибирского отделения Академии наук СССР — физики леса и древесины, расположенным в Красноярске, в ближайшем будущем прибавятся еще четыре — химии, математики, оптики и спектроскопии, биологии. На берегу Енисея будет сооружен крупный исследовательский центр—лаборатория сильных магнитных полей.

Кадры для нового академического центра в Сибири, сообщает газета «Красноярский рабочий», будут готовиться в Красноярском университете, который создается на базе существующего в Красноярске филиала Новосибирского университета.

В 1969 году начнется обучение на четырех факультетах университета — биологическом, химическом, физическом, механико-математическом. Позднее намечается открыть экономический факультет с обучением по двум специальностям — математической кибернетике и планирования народного хозяйства.

Всего в университете будет заниматься четыре с половиной тысячи студентов.

В центре Красноярска, там, где река Кача впадает в Енисей, намечено построить университетский комплекс, в составе которого учебные здания, лаборатории, общежития, спортивные залы и плавательный бассейн.

Жан КАЦЕР,
корреспондент АПН.

ХУДОЖЕСТВЕННЫЙ МАГАЗИН-САЛОН

В центре столицы Адыгеи городе Майкопе открылся большой художественный магазин-салон. В художественном магазине-салоне широко представлены керамика, вазы, статуэтки, декоративные ткани, сувениры, картины адыгейских художников, игрушки, изготовленные местными мастерами.

Товары в художественный магазин будут поступать как из самой Адыгеи и других автономных областей Северного Кавказа, так и из Москвы и крупных городов страны.

(АПН).

ЕСТЬ У КОГО ПОУЧИТЬСЯ

ЗА БЕЗОПАСНЫЙ ТРУД

СОБЛЮДЕНИЕ правил безопасности — святая святых в работе шахтера. На словах — это просто, а на деле выглядит гораздо сложней. Ведь нужно не только соблюдать правила техники безопасности, но и выполнять план. Умело сочетать это в течение рабочей смены — в этом искусство руководства, в этом залог успеха. На шахте имени Ярославского решили провести занятие школы передового опыта, на котором можно было бы ознакомить горняков с лучшими достижениями в вопросах безопасности. Поучиться можно у коллективов участков №№ 2, 5, 6, снизивших травматизм, у 25 бригад, работающих без травм.

Начальник участка № 2 тов. Шпунов рассказал, как они внедряли комплекс КМ-87Д и, несмотря на все трудности, добились резкого снижения травматизма. Комплекс внедрялся на пласту Горелом, который никого из шахтеров не радует. Пласт небольшой — 1,43 метра, боковые породы слабые, есть ложная почва, была вода, секции комплекса никак не хотели стоять устойчиво.

— Дело доходило до того, что секции валились в разные стороны, порой перпендикулярно становились к почве, — говорил т. Шпунов. — В таких условиях травмы могут быть часто.

Но руководство участка и горняки отчетливо понимали всю опасность положения, настойчиво искали выход. Протянули по лаве корабельную цепь, присоединили к ней секции. Но попытка не оправдала себя. Три скрепленных секции так завалились, что пришлось останавливать лаву. Лучшим оказался метод постоянной «правки» секций с помощью домкрата. С душой за это дело взялся машинист комбайна тов. Стафиевский. Ему дали помощников. Эта группа стала предотвращать «качку» своего корабля-комплекса. Она выходит на работу с 6 часов утра и подправляет секции, которые имеют наклон. Комплекс взял хорошую фронтальную нагрузку. Забегая вперед, надо сказать, что за первое полугодие бригада добыла сверх плана более 5 тысяч тонн угля.

Но научившись управлять секциями, механизаторы столкнулись с другими трудностями, которые могут встретиться при внедрении новой техники в других лавах. Об этом рассказал механик участка тов. Пилко.

Надо было научить людей работать технически грамотно и, конечно, добросовестно. На первых порах только звеньевые могли управлять передвижкой секций. Стали учить остальных. Прошло некоторое время, и звеньевые освободились для полного руководства всеми работами. Но аварийность еще не давала покоя, особенно капризничала гидравлика. Были большие утечки, перегревы масла и т. д.

В результате поисков вскрылись заводские дефекты: стыковка каналов, проводящих масло в гидроблоке, была сделана некачественно — каналы недосверлены, оставшиеся кромки обламывались, засоряли маслопровод. Были и другие дефекты. Потом разгадывали секрет отказа отдельных секций передвигаться — от мокрой почвы образовывались цементные «рубашки». Стали лучше чистить, предотвращать их появление. Теперь думают над тем, как полностью ликвидировать опасность, возникающую от обрушения кусков из межсекционных зазоров. Испытывается третий вариант козырьков и есть надежда на успех.

— Это техническая сторона дела, а как организационные вопросы решали? — спросили из зала.

— Людей своевременно знакомим с паспортами крепления, с узкими местами — особо опасными, требуем соблюдения правил. Штаб по технике безопасности заседает регулярно, на партийном собрании обсуждали работу горных мастеров. Помогают постоянный контроль, спрос.

Дополняя ответ начальника участка, механик говорил о деловых отношениях с механизаторами, об особом внимании к общеобразовательному уровню людей. Но в руководстве есть еще одна немаловажная черточка, которую потом в своем выступлении подчеркнула десятник ПВС т. Рыжко. Это чуткость к вопросам безопасности самих руководителей. А руководители второго участка устраняют недостатки по первому сигналу. Об этом же свидетельствуют их поиски лучшего решения технических вопросов.

Смена горного мастера т. Рябых работает на другом комплексе — ОМКТ. За полгода она не допустила ни одной травмы и значительно перекрыла полугодовое задание. Горного мастера попросили поделиться своим опытом.

— У нас звено по возрасту молодое и по образованию хорошее, — сказал Рябых, — у звеньевого тов. Чертова — 10 классов, у горнорабочих тт. Субботина, Шапошникова, Сударикова — по 8 классов. Люди знают, как работать с новой техникой.

Прерывая выступление т. Рябых, хочется отметить, что все чаще с трибуны говорят о необходимости резкого повышения общеобразовательного уровня рабочих. Это дает свои положительные результаты и в вопросах техники безопасности. На шахте определен минимум общеобразовательной подготовки горняков ведущих профессий и теперь стали его соблюдать.

Тов. Рябых как горный мастер придает большое значение работе с людьми (разбор прошедшей смены на наряде, инструктаж на рабочем месте, знание семейного положения и т. д.). В пример другим горным мастерам можно поставить его отношение с работниками ПВС. Есть руководители смен, которые чертыхаются, едва завидят десятника ПВС. Рябых не видит в десятнике какого-то придирщика, а видит помощника.

На подготовительном участке № 10 хорошо и без травм работает бригада проходчиков тов. Сизикова. Делясь своим опытом, бригадир сказал, что руководство звеньями доверяет опытным, лучшим горнякам, а при оборудовании или наросте ставов в забое обязательно присутствует сам, добивается, чтобы все было сделано так, как положено. Такой строгий порядок и обеспечивает успех бригаде.

Нет возможности приводить стенографический отчет с занятия, но прошло оно активно, люди задавали много вопросов, высказывали замечания, предложения. Такая школа не вырабатывает директивных документов. Но передовой опыт в создании людей «срабатывает» сразу — есть данные для сопоставления, человек делает вывод, как ему лучше работать. Несомненно, пример выступавших товарищей был поучительным и даст свое положительное влияние на организацию работы и соблюдение техники безопасности в остальных коллективах шахты.

Г. ЕГОРОВ.

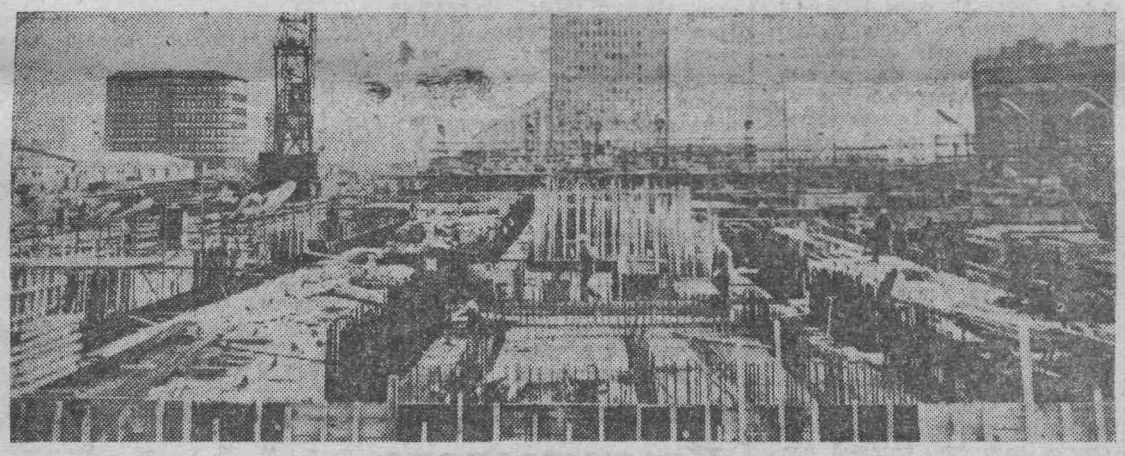

Берлин. Столица ГДР строится. Наряду с расширением жилого фонда осуществляется реконструкция городского центра. Полным ходом идет благоустройство площади Александерплац (на снимке). Фото АДН-ТАСС.

Успехи железнодорожного транспорта

Недавно были подведены итоги выполнения Государственного плана развития народного хозяйства СССР в первом полугодии 1968 года завершившим первую половину пятилетки. Как сообщает ЦСУ СССР, задания пятилетнего плана выполняются успешно. Большой вклад в общее дело борьбы за досрочное выполнение пятилетки, вносят работники транспорта и в частности труженики стальных магистралей. Полугодовой план перевозки грузов, перевыполнен, грузооборот по сравнению с первым полугодием 1967 года возрос на 7 процентов. В настоящее время почти половина мировых железнодорожных перевозок приходится на Советский Союз.

Для нашего железнодорожного транспорта характерно развитие прогрессивных видов тяги. Бурное развитие получило строительство тепловозов и электровозов. Еще в свое время, по указанию В. И. Ленина, группа инженеров разработала конструкцию тепловоза. Он был построен в 1924 году уже после смерти вождя и в канун седьмой годовщины Октября проделал свой первый рейс из Ленинграда в Москву. Это был первый в мире тепловоз, совершавший регулярные рейсы по железным дорогам.

Из литературных источников известен русский приоритет в области создания первого электровоза, модель которого создал крупный русский ученый и изобретатель Б. С. Якоби в прошлом веке. Сейчас протяженность электрифицированных советских линий, которые протянулись от Москвы до Байкала, от Балтийского моря до Черного, значительно превышает длину электрифицированных дорог США, Англии, Франции, ФРГ и Японии, вместе взятых. Ныне тепловозами и электровозами осуществляется 94,3 процента перевозок. Это на 9,8 процента больше, чем перевозилось прогрессивными видами тяги к началу пятилетки.

По сравнению с дореволюционным периодом, протяженность стальных магистралей в нашей стране увеличилась вдвое. Сейчас строятся новые линии, вторые пути. К концу пятилетки всего будет введено в строй 7000 километров новых линий. Постоянно растут скорости движения. Уже сейчас на отдельных участках поезда идут со скоростью до 150 километров в час. Конструкторы работают над созданием поездов, которые будут развивать скорость 220—250 километров в час.

Отмечая успехи, достигнутые на железнодорожном транспорте, ЦСУ СССР вместе с тем сообщает, что на железных дорогах в первом полугодии недостаточно использовались имеющиеся внутрихозяйственные ресурсы; по сравнению с первым полугодием прошлого года возросли простои вагонов на технических станциях. В связи с этим важен почин железнодорожников станции Ярославль. Отвечая на призыв металлургов Западно-Сибирского металлургического комбината, смены дежурных по сортировочной горке Николая Частова и Григория Моисеева начали соревнование за сверхпроектную переработку вагонов.

Отмечая 4 августа Всесоюзный День железнодорожника, работники стальных магистралей, на долю которых приходится более 80 процентов грузооборота страны, стремятся ввести в действие имеющиеся резервы, досрочно выполнить пятилетний план, внести свой вклад в создание материально-технической базы коммунизма.

(ТАСС).

Факел солидарности над Софией

СОФИЯ. 28 июля здесь открылся IX Всемирный фестиваль молодежи и студентов.

На фестиваль съехались юноши и девушки 143-х стран. Их собрало стремление к единству и борьбе против империализма, неоколониализма, реакции, войны. Прогрессивная молодежь ясно осознает, что это единство исключительно необходимо именно сейчас, когда на вьетнамской земле рвутся бомбы, когда Пентагон наращивает эскалацию смерти.

Десятки тысяч болгарских юношей и девушек, зарубежных гостей заполнили центральный стадион имени Василия Левского. В правительственной ложе руководители Болгарской коммунистической партии, болгарского правительства.

С живым интересом, как доброе напутствие, восприняли делегаты разных стран поступившие на фестиваль приветствия Л. И. Брежнева и А. Н. Косыгина, от руководителей других социалистических стран, от видных общественных и политических деятелей мира.

Начинается торжественное шествие участников фестиваля. Шквалом аплодисментов взрывается стадион. На гаревую дорожку входит делегация, которую в фестивальной Софии уже знают все и любят все — это делегация молодежи Вьетнама. Мужественным бойцам, снискавшим своей стойкостью в суровых боях за свободу и независимость Родины симпатии народов мира, предоставлено право возглавить колонну.

Пламенеют знамена. Могучим потоком движутся фестивальные шеренги. Величественная, яркая демонстрация единения молодежных отрядов. Молодые наследники традиций старших поколений, борцов за социальный прогресс демонстрируют свою сплоченность. В ее укрепление вносят большой вклад молодежные организации социалистических стран. Вот почему с такой теплотой встречают здесь представителей этих государств.

По стадиону проплывает алый стяг Страны Советов. Внушительной колонной пришла на интернациональный праздник наша делегация. И не передать словами хотя бы десятую долю того энтузиазма, с которым были встречены посланцы родины Ильича, первого в мире государства рабочих и крестьян.

Начинается торжественный церемониал открытия. От Всемирной Федерации демократической молодежи, объединяющей более ста миллионов юношей и девушек земли, участников фестиваля приветствовал ее президент Родольфо Мекини.

К участникам фестиваля обратился тепло встреченный собравшимися первый секретарь ЦК БКП председатель Совета Министров НРБ Тодор Живков. Он объявил девятый Всемирный фестиваль открытым. Прославленный болгарский спортсмен Боян Радев зажигает факел.

Десять дней будет гореть в фестивальной чаше священный огонь. Это символ вечной жизни и молодости, неугасимого чувства братства людей труда, непобедимости их классовой солидарности. (ТАСС).

ПЕРВОПРОХОДЕЦ ЗАОБЛАЧНЫХ ТРАСС

Он молод, гибок, энергичен. В глазах нет-нет да и мелькнет озорной огонек. По паспорту он Алексей, для друзей почему-то Шурик, хотя в висках уже пробивается седина. Алексей Берберашвили — мастер спорта, чемпион и призер первенств Российской Федерации, СССР и международных встреч по мотоциклетным и автомобильным гонкам. Но сегодня мы говорим о нем как о научном работнике, первопроходце заоблачных трасс. Алексей Берберашвили — главный инженер Высокогорного геофизического института Гидрометеослужбы СССР.

Гидрометеослужба — это не только стационарные станции, но и экспедиции, в частности, в горы. А как поднять туда оборудование, аппаратуру? Рождается необходимость транспортного освоения горных высот.

Когда-нибудь будет горный транспорт, и день его рождения, возможно, придется на август месяц, потому что 18 августа 1966 года Алексей Берберашвили на мотоцикле собственной конструкции впервые в мире совершил восхождение на величайшую вершину Европы — Эльбрус.

1967 год. И снова август. Группа на трех спортивных мотоциклах решила перемахнуть через главный Кавказский хребет. В группе — чемпион СССР по кроссу мастер спорта Юрий Романов, чемпион Грузии мастер спорта Тенгиз Шалибашвили и начальник экспедиции Алексей Берберашвили. На этот раз механизированную горную экспедицию сопровождают опытные альпинисты во главе с заслуженным мастером спорта Иосифом Кахиани.

Вторая попытка овладеть горной вершиной прошла удачно: мотоциклисты преодолели Кавказский хребет в районе перевала Донгуз—Орун. И вот июль 1968 года. Теперь комплексная экспедиция института отправилась на Памир. Руководство всеми работами возложено на профессора Георгия Сулаквелидзе, которого давно волнует проблема транспортного обеспечения научных работ в районах высокогорий. Первые попытки восхождения на Эльбрус на механизированных средствах предпринимались им много лет назад.

Сейчас по рекомендации академика Евгения Федорова будет изучаться проходимость крупнейшего в мире ледника имени Федченко на специально оборудованных для этой цели мотоциклах. Механизированную группу поведет Алексей Берберашвили. Группа известного альпиниста Виталия Абалакова сделает высокогорное восхождение. Кандидат физико-математических и биологических наук мастер спорта по альпинизму Михаил Залиханов возглавит группу, которая начнет исследования снежного покрова, причин образования лавин и ледников. Альпинисты под руководством научного сотрудника мастера спорта Гелия Степанова начнут «охоту» за аэрозолями, брать пробы и определять состав воздуха на различных участках ледника и на разных высотах. Геофизик Николай Усатиков будет обрабатывать материал, составит схему и определит гипсометрический профиль ледовой заоблачной трассы.

Дмитрий САСОРОВ,
корреспондент АПН.

СПОРТ

ЧЕМПИОН РОССИИ

В Горьком проходило первенство РСФСР «Трудовые резервы» по классической борьбе. В нем участвовал и наш земляк А. Демин. Алексей стал чемпионом России, победив в пяти схватках. Он награжден золотой медалью.

За подготовку А. Демина к соревнованиям получил награду и его тренер Ю. Д. Дорогов.

ФУТБОЛ

Перед центральной встречей на первенство Кузбасса сборных юношеских команд нашего города и Прокопьевска места в турнирной таблице были распределены так: Прокопьевск—4 очка; Ленинск-Кузнецкий и Осинники—по 2 очка, Анжеро-Судженск—0 очков.

Этот матч должен выявить победителя «турнира четырех». Прокопчанам достаточно было ничьей, и они становились чемпионами Кузбасса. Нашим футболистам для того, чтобы завоевать это звание, нужна была только победа.

Первый удар наносят по мячу наши футболисты и забирают игровую инициативу в свои руки примерно до половины первого тайма. Так, на девятой минуте левый крайний имел довольно хорошую возможность открыть счет, но прострел вдоль ворот был очень сильным, и он к мячу не поспел. Наши футболисты имели еще возможности открыть счет, но... первый тайм заканчивается безрезультатно. Гости также не оставались в долгу и порой удачно контратаковывали, но все-таки чувствовалось, что они больше склонны к ничьей.

Во втором тайме наша команда перестроила свои ряды, выдвинув левого защитника на пост левого крайнего нападающего. И первая же атака по этому краю приносит успех. «Восьмерка», получив мяч, обошел трех соперников, и точно передал его своему партнеру, который послал его в сетку. Преимущество на стороне хозяев. Вскоре они вновь добиваются успеха—2:0! После этого гола темп игры несколько спал. Видно, что футболисты устали.

В это время наш защитник играет рукой в штрафной. Одиннадцатиметровый, и гол—2:1. С таким счетом заканчивается этот интересный матч. Итак, команды набрали одинаковое количество очков. Дополнительное время не выявило победителя. Вчера состоялся второй матч.

А. АЛЕКСАНДРОВ.

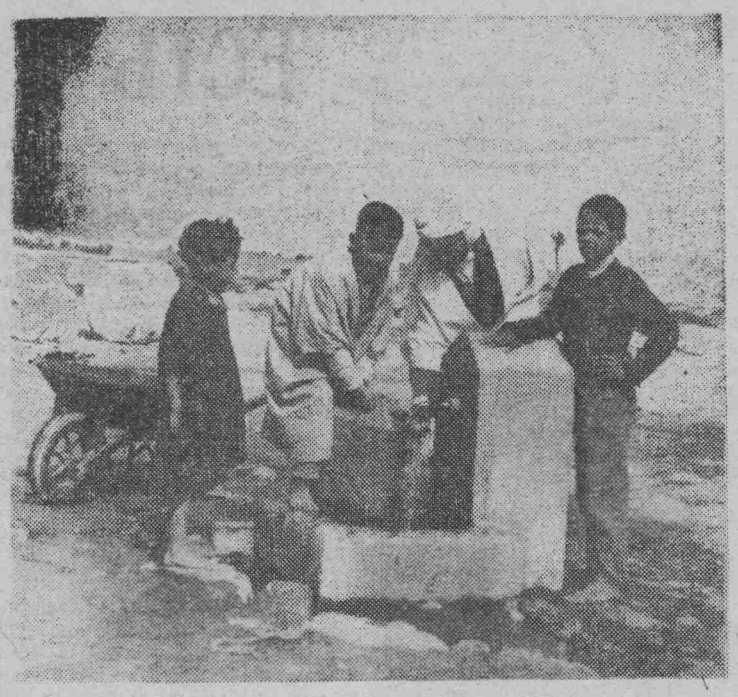

Специалисты из СССР ищут воду в наиболее бедных водой алжирских районах Сахары. К настоящему времени они сдали уже около 40 скважин. Вода используется для орошения полей. Но она пригодна и для питья, так как советское оборудование позволяет производить бурение на глубину до 2000 метров. На снимке: действующая скважина в районе Бискры. Она сдана в эксплуатацию в конце 1967 года.

Фото А. Богомаза. Фотохроника ТАСС.

В разных странах
из последних телеграмм

● НЬЮ-ЙОРК. (ТАСС). В ООН распространено письмо представительства Советского Союза, в котором дается решительный отпор попыткам некоторых западных держав представить ФРГ как единственно существующее немецкое государство. Письмо было направлено Генеральному Секретарю ООН в связи с посланиями представителей Великобритании, США и Франции при ООН, в которых правительство ФРГ расценивалось как «уполномоченное выступать от имени германского народа в международных вопросах».

Неоспоримым является факт существования двух германских государств—ГДР и ФРГ, каждое из которых выполняет все функции суверенных государств, в том числе и в вопросах международных отношений, говорится в письме представительства СССР.

● АЛЖИР. (ТАСС). Закончила работу 13-я сессия Комитета освобождения организации Африканского единства. Ее участники подчеркнули необходимость дальнейшего увеличения помощи африканским движениям, с оружием в руках борющимся за свободу и независимость.

Решено оказать помощь народу Канарских островов, которые, как подчеркнули делегаты, являются неотъемлемой частью Африки.

Выступивший на заключительном заседании сессии комитета министр иностранных дел Алжира А. Бутефлика указал, что «приняты меры с тем, чтобы окончательно устранить внутренние противоречия и распри, от которых страдают некоторые африканские освободительные движения и обеспечить создание единого фронта против коалиции расистов и колонизаторов на юге Африки».

НОВИНКИ ДЛЯ ГОРНЯКОВ

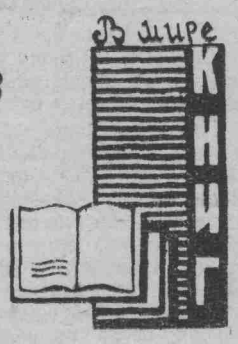

Издательство «Недра» выпустило в свет книги:

«Очистные механизированные комплексы «Тула» под редакцией И. И. Федунец, И. Е. Лактионова, В. И. Глумова и других.

В книге описаны конструкции машин и оборудования комплексов, принцип действия основных узлов, даны рекомендации по монтажу, пуску и эксплуатации комплексов ОМКТ, IV ОМКТ, ОМКу.

«Единые правила безопасности при взрывных работах».

Правила являются переработанным и дополненным изданием «Единых правил безопасности при взрывных работах», утвержденных в 1957 году. В них учтены изменения, происшедшие за истекшие годы в технике и технологии ведения взрывных работ, в ассортименте взрывчатых веществ и средств взрывания, в требованиях к транспортированию, хранению и использованию взрывчатых материалов.

Эти книги поступили в магазин «Техническая книга».

Происшествие

Работниками милиции задержана группа преступников, которая совершила ограбление. В связи с этим просим явиться в городской отдел милиции в кабинет № 28 к тов. Аксенову гражданина, с которого в районе горвоенкомата во второй половине июля были сняты часы, рубашка и брюки.

Зам. редактора А. А. ГУЛЯЕВ.

Телевидение

31 ИЮЛЯ

ПОКАЗЫВАЕТ МОСКВА.

19.00 Программа передач. 19.05 Кинопанорама.

ПОКАЗЫВАЕТ КУЗБАСС

20.50 Теленовости. 21.00 К гастролям Новосибирского оперного Государственного академического театра.

ПОКАЗЫВАЕТ МОСКВА.

21.30 На IX Всемирном фестивале молодежи и студентов в Софии. Финал соревнований по плаванию и прыжкам в воду. 22.00 Международная встреча по волейболу. СССР— Япония (Видеозапись) 23.30 Мастера театра на телеэкране. Народный артист СССР Р. Плятт.

ПОКАЗЫВАЕТ МОСКВА.

02.00 На IX Всемирном фестивале молодежи и студентов в Софии. Международный эстрадный концерт. Передача из Болгарии.

ЦЕНТРАЛЬНЫЙ ДК

Гастроли прокопьевского драматического театра имени Ленинского комсомола

В. Масс, Н. Куличенко.

САДЫ ЦВЕТУТ

Комедия в 3-х действиях

Начало спектакля в 7 час. 0 мин.

Касса работает с часу дня до 7 час. 30 мин. вечера.

ПРИГЛАШАЮТ НА РАБОТУ

Ленинск-Кузнецкий узел связи —почтальонов, доставщиков телеграмм и уборщицу.

Фабрика индпошива и ремонта одежды — сантехника, художника и приемщика заказов от населения города и сельской местности.

Магазин № 4/5 «Гастроном»— продавцов, учеников продавцов, рабочих, техничек, грузчиков, машинистов холодильных установок.

Ленинская геологоразведочная партия — буровых мастеров, помощников буровых мастеров, рабочих по обслуживанию буровых вышек (женщин), электромонтажников, токарей и столяра. Обращаться: ул. Широкая № 1 (в районе 22-й школы)

Ленинское ШМУ № 2 приглашает на работу слесарей-монтажников, слесарей-электромонтажников, слесарей-сантехников, автокрановщиков, трактористов, мастеров и прорабов, газоэлектросварщиков и электросварщиков.

Дирекция, партийная, профсоюзная организации Полысаевского завода КПДС глубоко скорбят по поводу преждевременной кончины

ШАШКОВА

Владимира Александровича

и выражают соболезнование семье и родственникам покойного.

СЕГОДНЯ В КИНОТЕАТРАХ

«СИБИРЬ»

ЛОВКО УСТРОИЛСЯ

Сеансы: 12, 4, 6, 8, 10.

ЗОЛУШКА

Сеансы: 10, 2.

«РАССВЕТ»

ПРЕСТУПНИК ОСТАВЛЯЕТ СЛЕД

Сеансы: 5, 7, 9.

ДУБРАВКА

Сеанс с 3-х час.

«СТРОИТЕЛЬ»

АННА КАРЕНИНА

(Две серии).

Сеансы: 4, 7, 10.

Лесоторговая база имеет в продаже пиломатериал, трубы, стекло, метлы.

Отпуск метел производится по безналичному расчету.

НАШ АДРЕС:

г. Ленинск-Кузнецкий, ул. Белинского, 17

Телефоны: редактора—0-33 и через трест 3-81, зам. редактора—3-10, ответ. секретаря—3-10 два звонка, партийного отдела 5-37 и через трест 3-61, промышленного отдела 0-52 и через трест 3-81 два звонка, отдела культуры и писем трудящихся 5-37 два звонка и через трест 3-61 два звонка, бухгалтерии 0-52 два звонка, директора типографии 2-21.

Гортипография, г. Ленинск-Кузнецкий, ул. Белинского, 17.

ОП 12140 Заказ № 4357 Тираж 27.000