ПРОЛЕТАРИИ ВСЕХ СТРАН, СОЕДИНЯЙТЕСЬ!

Ленинский ШАХТЕР

Год издания 38-й

ОРГАН ЛЕНИНСК-КУЗНЕЦКОГО ГОРКОМА КПСС
И ГОРОДСКОГО СОВЕТА ДЕПУТАТОВ ТРУДЯЩИХСЯ

№ 158 (9484) | Вторник, 13 августа 1968 г. | Цена 2 коп.

Центральный Комитет КПСС призывает рабочих, колхозников, интеллигенцию, советских воинов отметить столетие со дня рождения Владимира Ильича Ленина новыми победами в борьбе за претворение в жизнь планов коммунистического строительства, намеченных Программой КПСС, решениями XXIII съезда партии и документами, принятыми в связи с празднованием 50-летия Октября.

О подготовке к 100-летию со дня рождения Владимира Ильича Ленина

ПОСТАНОВЛЕНИЕ ЦЕНТРАЛЬНОГО КОМИТЕТА КПСС

В апреле 1970 года Коммунистическая партия, советский народ, трудящиеся всех стран мира будут отмечать 100-летие со дня рождения Владимира Ильича Ленина.

С именем Ленина неразрывно связана вся современная история. Ленин—гениальный продолжатель революционного учения Маркса и Энгельса, основатель Коммунистической партии Советского Союза, вождь величайшей социальной революции и строитель первого в мире социалистического государства. Ленинские идеи оказали и продолжают оказывать глубочайшее воздействие на весь ход мирового развития.

Имя Владимира Ильича Ленина бессмертно, как бессмертны его идеи, бессмертны дела, которые он свершил. Всю свою жизнь посвятил он благородному делу служения пролетариату, трудящимся массам, революционному обновлению мира. Ленин выразил чаяния и надежды рабочего класса, трудового народа, ответил на коренные вопросы, которые властно диктовались жизнью. Под руководством Ленина наша партия повела рабочий класс, всех трудящихся на борьбу за свержение эксплуататорского строя, за лучшую жизнь, за социализм.

С ленинизмом связаны самые выдающиеся революционные свершения двадцатого столетия—Великая Октябрьская социалистическая революция, ознаменовавшая начало новой эпохи в истории человечества, образование мировой системы социализма, грандиозные, освободительные битвы и победы, одержанные рабочим классом, трудящимися над капитализмом. Имя Ленина стало символом пролетарских революций, социализма и прогресса, символом коммунистического преобразования мира.

В борьбе за победу коммунизма мы постоянно черпаем силы и вдохновение в ленинских идеях. Коммунистическая партия, советский народ, трудящиеся всех стран выражают чувства безграничной любви и уважения к Ильичу, обращают к нему свои лучшие мысли и устремления.

Ленин вошел в историю как гениальный теоретик пролетарской революции и социалистического преобразования общества. Он органически соединил в себе мудрость мыслителя и опыт народной жизни, блестящее знание марксистской теории и понимание насущных потребностей рабочего движения. На рубеже двух исторических эпох, на основе нового исторического опыта, изучения борьбы международного рабочего класса и национально-освободительного движения народов Ленин творчески развил и обогатил учение Маркса. Ленинизм — это марксизм новой исторической эпохи, эпохи империализма и пролетарских революций, перехода человечества от капитализма к социализму и строительства коммунистического общества. Ленинизм —вечно живой источник революционной мысли и революционного действия.

В трудах Владимира Ильича получили дальнейшее обогащение и конкретизацию все составные части марксизма—философия, политическая экономия, научный коммунизм.

Учение Ленина об империализме как последней стадии капитализма, о партии нового типа, социалистической революции, диктатуре пролетариата в ее различных формах, социалистической демократии, союзе рабочего класса с крестьянством и всеми трудящимися по национальному и аграрному вопросам, о путях построения социалистического общества—все ленинское идейное богатство является надежным оружием нашей партии, мирового революционного освободительного движения.

Ленин бескомпромиссно отстаивал позиции диалектического и исторического материализма, дал глубокое философское обобщение новейших естественнонаучных открытий, обогатил общественную мысль новыми выводами, получившими блестящее подтверждение в общественной практике, успехах современной науки. Бесценные страницы ленинских трудов сохраняют свою актуальность и в наши дни. Ленинизм—теоретическая основа решения сложнейших вопросов революционной борьбы и строительства нового общества.

Ленин видел в теории не догму, а руководство к действию. Именно в творческом развитии марксизма—неувядаемая действенная сила идей В. И. Ленина. Ленинское отношение к теории соединило в себе революционное творчество и верность принципам марксизма, связь теории с жизнью, с революционной практикой.

Ленинская мысль всегда была обращена к интересам трудящихся.

Ленин последовательно отстаивал чистоту марксизма, непримиримо боролся против ревизионистских и догматических извращений революционной теории. Исторический опыт показал, что какие бы то ни было отступления от принципов марксистско-ленинского учения, от его интернациональной сущности, любые попытки подменить научную теорию буржуазно-либеральной или псевдореволюционной фразой неизбежно вступают в непримиримый конфликт с историческими целями международного рабочего класса, с коренными интересами социализма.

Идеи марксизма-ленинизма живут и торжествуют в грандиозных преобразованиях, свершенных советским народом под руководством ленинской партии. Идеи марксизма-ленинизма живут и торжествуют в достижениях народов социалистических стран, в успехах мирового коммунистического движения, международного рабочего класса, сил национального освобождения. Революционная теория непрерывно обогащается теоретической деятельностью КПСС и братских партий, коллективной мыслью мирового коммунистического движения.

Ленин вошел в историю как величайший вождь пролетарской революции, как создатель и руководитель большевистской партии—авангарда рабочего класса, партии нового типа, партии социалистической революции и диктатуры пролетариата, партии строительства социализма и коммунизма, высшей формы общественно-политической организации. Его жизнь и деятельность неотделимы от борьбы рабочего класса и Коммунистической партии. Он ясно видел, что без революционной марксистской партии невозможны ни победа социалистической революции, ни построение социализма и коммунизма.

Жизнь подтвердила ленинскую идею о том, что роль передового борца может выполнить только партия, руководимая передовой теорией, партия, способная обеспечить правильное политическое руководство. Ленин учил партию, исходя из реальных условий, смело брать на себя инициативу, применять гибкую и разнообразную тактику, использовать различные формы и методы классовой борьбы. Партия, Ленин разработали программу демократических и социалистических революционных преобразований, политически организовали рабочий класс, трудящиеся массы на штурм самодержавия и капитализма. Великая Октябрьская социалистическая революция, всемирно-исторические завоевания социализма—величайшая победа стратегии и тактики ленинизма.

Ленин всесторонне раскрыл руководящую роль Коммунистической партии не только в завоевании власти, но и в строительстве социализма и коммунизма. Он определил великие цели и историческое призвание партии на длительный период. «Воспитывая рабочую партию,—указывал Владимир Ильич,—марксизм воспитывает авангард пролетариата, способный взять власть и **вести весь народ** к социализму, направлять и организовывать новый строй, быть учителем, руководителем, вождем всех трудящихся и эксплуатируемых в деле устройства своей общественной жизни без буржуазии и против буржуазии».

Коммунистическая партия, объединяя в своих рядах лучших представителей рабочего класса, крестьянства, интеллигенции, выступает как руководящая политическая сила социалистического общества. Решая новые сложные задачи, возникающие в ходе строительства коммунизма, наша партия опирается на теорию Маркса, Энгельса, Ленина, богатейший опыт Советского Союза, братских стран социализма, мирового коммунистического и рабочего движения. Коммунистическая партия развивает, обогащает содержание марксизма-ленинизма, науку о строительстве социализма и коммунизма. Глубокий анализ объективных процессов социально-экономической и духовной жизни общества, всесторонний учет соотношения классовых сил, конкретных особенностей каждого исторического момента —основа основ развития марксизма-ленинизма, разработки внутренней и внешней политики Коммунистической партии.

Ленин придавал огромное, решающее значение единству взглядов и действий партии, укреплению сознательной дисциплины и сплоченности ее рядов, развитию внутрипартийной демократии, творческой активности членов партии. Он разработал и обосновал нормы и принципы партийной жизни, руководствуясь которыми наша партия добилась выдающихся успехов. В прочных, широких связях с рабочим классом, со всеми трудящимися, в постоянной критической самопроверке—сила и непобедимость нашей партии.

В документах XXIII съезда КПСС нашли отражение важнейшие требования о дальнейшем укреплении рядов партии, о развитии внутрипартийной демократии и укреплении партийной дисциплины, о повышении боеспособности первичных организаций партии, об улучшении работы по подбору, расстановке и воспитанию кадров и проверке исполнения партийных решений, о научном подходе в партийной работе. Выполняя решения XXIII съезда КПСС, партийные организации добились значительного оживления своей деятельности, повышения активности коммунистов.

Ленин вошел в историю как основатель и руководитель первого в мире социалистического государства — государства рабочих и крестьян. Ленин развил марксистское учение о государстве, глубоко раскрыл историческое значение Республики Советов—государства нового типа, неизмеримо более высокого и демократического, чем любая из буржуазно-парламентарных республик. Он подчеркивал, что объединенный Советами трудовой народ может и должен управлять всеми делами государства. В постоянном укреплении Советов, социалистического государства Ленин видел то главное и необходимое условие, которое может обеспечить надежную защиту интересов рабочего класса, всех трудящихся, преобразование общественной жизни на социалистических началах.

Человечество, указывал В. И. Ленин, не может идти вперед, не делая шагов к социализму. Социализм—осуществление объективных потребностей общественного развития, выражение интересов рабочего класса, широчайших народных масс. Только социалистическая организация общества способна обратить развитие экономики, науки и культуры на благо народа, поднять трудящихся к свободному труду и творчеству, открыть простор для всестороннего развития талантов и способностей людей. Социализм—это быстрый и непрерывный прогресс во всех областях общественной жизни и человеческой деятельности.

Ленин подчеркивал, что единственной материальной основой социализма может быть крупная промышленность, созданная по последнему слову науки и техники. Только высокоразвитое производство способно облегчить труд рабочих и крестьян, создать изобилие материальных благ. Только то строительство, указывал В. И. Ленин, может заслужить название социалистического, которое будет производиться по крупному общему плану, стремясь равномерно использовать экономические и хозяйственные ценности.

По инициативе и под непосредственным руководством В. И. Ленина был разработан план ГОЭЛРО—первый единый народнохозяйственный план, осуществление которого явилось важнейшим этапом в создании материально-технической базы социалистического общества. Индустриализация страны, развернувшаяся с первых пятилеток, явилась гигантской битвой советского народа за социализм. Она создала прочный фундамент для развития всех отраслей народного хозяйства и подъема народного благосостояния, обеспечила обороноспособность нашей Родины, вывела страну на передовые рубежи научно-технического прогресса. Полувековой опыт социализма подтвердил правоту ленинской политики создания крупной социалистической индустрии.

Чтобы покончить с вековой отсталостью крестьянства, создать прочную

(Продолжение на 2-й стр.).

О подготовке к 100-летию со дня рождения Владимира Ильича Ленина

(Продолжение. Начало на 1-й стр.)

экономическую основу социализма в деревне, необходимо было осуществить глубочайшие социалистические преобразования в сельском хозяйстве на основе ленинского кооперативного плана. В. И. Ленин неоднократно говорил, что мелким хозяйствам из нужды не выйти, что обеспечить основу коммунизма в земледелии можно только ценой громадной технической эволюции.

Добровольное массовое объединение крестьян в коллективных хозяйствах, ликвидация кулачества — последнего эксплуататорского класса, организация совхозов знаменовали собой коренной социальный переворот в жизни крестьянства, привели к созданию современного крупного сельскохозяйственного производства, изменившего весь уклад деревенской жизни. Коллективизация вывела деревню на социалистический путь развития, упрочила союз рабочего класса и крестьянства. Полувековой опыт социализма подтвердил правоту ленинской политики партии по социалистическому переустройству сельского хозяйства.

В. И. Ленин говорил, что социализм — живое творчество народа, когда трудящиеся сами строят новую жизнь, своим опытом решают труднейшие вопросы социалистической организации. В этом — реальный демократизм социализма. Социализм поднимает к активной общественно-политической жизни миллионы рабочих и крестьян, создает широкие возможности для их участия в управлении общественными делами, обеспечивает материальные и политические гарантии прав и свобод трудящихся.

В процессе строительства коммунизма происходит совершенствование и дальнейшее развитие социалистической государственности и демократии. Важное место в жизни советского общества, в развитии политической и трудовой активности масс занимают органы народовластия—Советы, общественные организации — советские профсоюзы, Ленинский комсомол, кооперативные и другие организации. Наша партия видит свою задачу в том, чтобы и дальше всемерно повышать активность и инициативу Советов, профсоюзных, комсомольских и других общественных организаций. Решающим политическим условием упрочения и развития социалистической демократии является руководящая роль Коммунистической партии как выразителя интересов рабочего класса, народных масс.

Свобода для трудящихся — есть прежде всего свобода от эксплуатации, от социального, политического и национального гнета, от темноты и невежества. Ленин учил рассматривать вопрос о свободе конкретно-исторически: свобода для кого, для какого класса? свобода от чего? свобода в чем? Интересы социализма, интересы народа требуют защищать завоевания социалистической демократии от происков со стороны империализма, от антиобщественных антисоциалистических элементов. Дальнейшее развитие социалистической демократии, свободы личности предполагает воспитание у всех членов общества непримиримости к любым посягательствам на принципы, нормы социалистического общежития.

Для укрепления социализма, для блага народа важное значение имеет правильное понимание каждым членом общества своей ответственности за наше общее дело, своего гражданского долга перед социалистической Родиной. Свобода немыслима без ответственности каждого члена общества перед обществом. Ленин подчеркивал: жить в обществе и быть свободным от общества нельзя.

Строительство социализма, указывал Владимир Ильич, невозможно без целой исторической полосы в культурном развитии масс. Октябрьская революция, Советская власть создали условия для образования и сознательного созидательного творчества рабочих и крестьян. Культурная революция в нашей стране принесла советским людям образование и просвещение, расцвет науки, создала народную интеллигенцию, утвердила социалистическую идеологию во всех сферах духовной жизни общества, сохранила и приумножила ценности мировой культуры. Вдохновленные идеями социалистической революции литература и искусство стали составной частью общепролетарского дела, всенародной борьбы за победу коммунизма. Полувековой опыт социализма подтвердил правоту ленинской политики партии в области культурного строительства.

Ленинский гений дал теоретическое и практическое решение национального вопроса. В. И. Ленин подчеркивал необходимость такого союза освобожденных наций, который был бы основан на полнейшем доверии, на ясном сознании братского единства в борьбе за победу социализма и коммунизма. Утверждение нерушимого братства народов СССР, расцвет экономики и культуры социалистических республик нашей Родины, их прочное единство убедительно подтверждают правоту ленинского учения и политики партии в решении национального вопроса, торжество идей пролетарского интернационализма.

С именем В. И. Ленина неразрывно связано рождение Советских Вооруженных Сил, их героическая история. Ему принадлежит историческая заслуга в обосновании военной программы пролетарской революции, учения о защите социалистического Отечества. На протяжении всей истории Советского государства наши Вооруженные Силы в борьбе с врагами с честью пронесли свое боевое знамя, отстояли свободу и независимость социалистической Родины, спасли народы мира от фашистского порабощения. Советский народ и его Вооруженные Силы всегда помнят завет Ленина—проявлять бдительность, быть всегда начеку в отношении происков империалистов.

Партия и советский народ, следуя ленинским заветам, преодолевая огромные трудности и яростное сопротивление остатков эксплуататорских классов, в кратчайшие исторические сроки превратили нашу страну в могучую социалистическую державу, основанную на нерушимом союзе рабочего класса и крестьянства, на братской дружбе всех народов СССР.

Генеральный курс на построение социализма партия отстояла в борьбе с троцкизмом, «левым» и правым оппортунизмом, национал-уклонистами и другими антиленинскими группировками, которые пытались столкнуть партию с правильного пути, начертанного Лениным.

Полная, окончательная победа социализма в СССР и переход к строительству коммунизма—реальное воплощение в жизнь ленинских идей, торжество политики Коммунистической партии. Социализм показал перед всем миром свою великую преобразующую силу, неоспоримое превосходство перед капитализмом. Победа советского народа в Великой Отечественной войне, разгром злейшего врага прогресса и цивилизации — фашизма явился убедительным подтверждением несокрушимости Советского государства, верности многонационального советского народа идеям марксизма-ленинизма.

Итоги полувекового развития Советского Союза — неопровержимое свидетельство правоты и жизненности марксистско-ленинского учения, правильности пути, по которому идет наш народ под руководством Коммунистической партии.

Ленин вошел в историю как признанный вождь мирового пролетариата, международного коммунистического движения. На основе обобщения опыта трех русских революций, борьбы международного рабочего класса он внес огромный вклад в разработку стратегии и тактики коммунистического движения. В. И. Ленин неутомимо боролся за укрепление единства пролетариата. В единстве рабочего класса он видел важнейшее условие успешного продвижения вперед к намеченной цели.

Ленин высоко поднял знамя интернационализма, воспитывал коммунистов и всех трудящихся в духе международной солидарности. «Капитал,—разъяснял Ленин, — есть сила международная. Чтобы ее победить, нужен международный союз рабочих, международное братство их.

Мы — противники национальной вражды, национальной розни, национальной обособленности. Мы — международники, интернационалисты».

В сплочении революционных сил выдающуюся роль сыграл созданный по инициативе Ленина Коммунистический Интернационал. В. И. Ленин с присущей ему революционной страстностью боролся против оппортунизма, авантюризма, национализма в международном рабочем движении, предупреждал коммунистические партии об их опасности для судеб революции и социализма.

Ход истории полностью подтвердил ленинский анализ мирового развития, характеристику реакционной сущности империализма, оценку Великой Октябрьской социалистической революции как переломного этапа в развитии человечества, как начала мировой коммунистической революции.

Под боевым знаменем марксизма-ленинизма международное коммунистическое движение прошло поистине героический путь—от горстки революционных борцов до могучей армии, объединяющей в своих рядах десятки миллионов коммунистов. Марксистско-ленинские коммунистические и рабочие партии, существующие почти во всех странах мира, идут в авангарде революционного движения, вносят свой вклад в общую сокровищницу марксизма-ленинизма.

Коммунистические партии, рабочий класс, трудящиеся добились выдающихся побед в борьбе против империализма, за освобождение от классового гнета капитала, за уничтожение позорной системы колониального порабощения. Выдвижение международного рабочего класса, мировой системы социализма в центр современной эпохи, успехи национально-освободительных революций знаменует всемирно-исторические победы марксизма-ленинизма. Сбывается ленинское предвидение о том, что как бы ни бесновалась и ни злобствовала империалистическая буржуазия, победа нового, социалистического строя неотвратима.

Империалистическая реакция, пытаясь справиться с экономическими и политическими потрясениями, выйти из тупика неразрешимых социальных противоречий, все больше становится на путь военных авантюр и провокаций. Империализм ставит под угрозу гибели жизни миллионов людей, плоды цивилизации и культуры. Американский империализм, ставший главной угрозой миру и безопасности народов, усиливает свои преступные действия в различных районах мира. Силы реакции посягают на независимость и свободу народов. Как и в прошлом, все чаще и чаще империалистическая буржуазия прибегает к методам фашистской диктатуры. В этих условиях с особой силой звучит ленинский призыв к единению всех революционных, прогрессивных сил в борьбе против империалистической разбойничьей политики, за дело демократии, социализма и мира.

В современном мире идет острейшая борьба двух идеологий—социалистической и буржуазной, борьба, отражающая непримиримость классовых позиций пролетариата и буржуазии, социализма и капитализма. В. И. Ленин подчеркивал, что «наша задача — побороть все сопротивление капиталистов, не только военное и политическое, но и идейное, самое глубокое и самое мощное». Империалистическая буржуазия делает главную ставку на националистические, ревизионистские и левацкие элементы, пытается притупить классовое сознание, ослабить идейно-политическое единство народов социалистических стран, разобщить трудящихся.

Нет и не может быть нейтрализма, каких-либо компромиссов в борьбе с буржуазной идеологией: классовые принципы не примиряются, они побеждают в борьбе. Разоблачение буржуазной идеологии — революционный долг марксистов-ленинцев.

Под знаменем марксизма-ленинизма трудящиеся всего мира сплачиваются в борьбе против империализма, против империалистической политики военных авантюр и международных провокаций, за мир, демократию и социализм, национальную независимость и свободу народов. Учение Маркса—Энгельса—Ленина всесильно, потому что оно верно.

Ленин вошел в историю как пламенный борец за свободу и счастье трудящихся. Он беззаветно боролся за победу социализма. «Это — великое дело,— писал Ленин, — и на такое дело не жалко и всю жизнь отдать». И вся его жизнь была отдана делу рабочего класса, трудового народа, делу революции, делу коммунизма. Ильич был непримиримым к врагам, принципиальным в политике, гибким в подходе к решению конкретных проблем. Неразрывная связь с массами, чуткость и внимательность к людям, скромность, требовательность к себе и другим — таков немеркнущий образ нашего вождя и учителя.

Нет ничего более возвышенного и благородного, чем следовать Ленину, самоотверженно бороться за дело, которому он посвятил свою жизнь. Рабочие, крестьяне, интеллигенция, весь многонациональный советский народ верны ленинизму, живут, трудятся и побеждают с именем Ленина. В сознательном труде, в созидательном творчестве масс проявляется верность ленинизму, делу коммунизма. Во всех свершениях советских людей находит живое воплощение величие идей и мыслей Владимира Ильича Ленина. Наша партия на протяжении всей своей славной истории следовала ленинской генеральной линии коммунистического строительства. В Программе партии, решениях XXIII съезда КПСС определены дальнейшие задачи создания материально-технической базы коммунизма, совершенствования общественных отношений, воспитания советских людей в духе высокой политической сознательности.

В. И. Ленин придавал огромное значение коммунистическому воспитанию молодежи, ее активному участию в революционной борьбе и строительстве нового общества. Он подчеркивал важность выработки у молодежи цельного революционного мировоззрения, усвоения богатейшего опыта старших поколений, умения превратить коммунизм в руководство для практической работы. Ильич говорил, что молодежи выпадает громадная благодарная, — но зато и трудная задача—задача борьбы за социализм. В. И. Ленин писал, что заложенное нами здание социалистического общества еще усерднее будут строить наши дети. К юношам и девушкам обращен пламенный ленинский призыв: «Усиливайте, юные товарищи, вашу работу в этом направлении, чтобы со свежими молодыми силами приняться за устройство новой, светлой жизни».

Вступая в сознательную жизнь, молодежь под руководством партии идет дорогой отцов, продолжает революционные традиции, приумножает материальные и духовные богатства нашего общества. Коммунистическая партия, советский народ гордятся героической полувековой историей Ленинского комсомола, славными делами нашей молодежи, проявившей на всех этапах революционной борьбы и социалистического строительства беззаветную преданность идеям коммунизма. Под руководством партии Ленинский комсомол стал для поколений молодежи замечательной школой общественной жизни, политической закалки, коммунистического воспитания.

На всех направлениях коммунистического строительства советские люди под руководством партии добились больших успехов. С огромным воодушевлением наш народ осуществляет разработанные XXIII съездом КПСС и Пленумами Центрального Комитета политические, экономические и организационные меры, направленные на повышение эффективности общественного производства, материального и культурного уровня жизни трудящихся, на дальнейшее укрепление морально-политического единства советского общества. Развитие экономики характеризуется ускорением темпов промышленного производства. Улучшаются дела в сельском хозяйстве. Растет благосостояние народа. Все это вдохновляет советских людей на успешное решение новых больших задач.

Партия и впредь будет твердо и неуклонно идти ленинским курсом.

Идти ленинским курсом, бороться за выполнение заветов Ленина—это значит:

— делать все необходимое для построения коммунизма, самоотверженным трудом умножать материальные и духовные богатства социалистической Отчизны;

(Окончание на 3-й стр.)

О подготовке к 100-летию со дня рождения Владимира Ильича Ленина

(Окончание)

— создавать материально-техническую базу коммунизма, добиваться неуклонного роста промышленного и сельскохозяйственного производства, подъема благосостояния и культуры народа, совершенствовать методы управления народным хозяйством, повышать производительность труда, настойчиво бороться за ускорение научно-технического прогресса, воспитывать уважение к человеку труда;

— добиваться дальнейшего упрочения морально-политического единства рабочего класса, крестьянства, народной интеллигенции, братства и дружбы народов нашей страны—залога всех наших побед;

— укреплять Советское государство, развивать социалистическую демократию, повышать роль и ответственность Советов и общественных организаций во всей нашей жизни, все шире вовлекать трудящихся в практические дела по управлению государством, воспитывать нового человека — активного борца за коммунизм;

— постоянно крепить ряды Коммунистической партии, беречь единение партии и народа, строго соблюдать ленинские нормы партийной и государственной жизни, быть принципиальным, проявлять деловитость в работе, скромность, чуткость, укреплять дисциплину и организованность, быть непримиримым к антиобщественным поступкам, решительно вскрывать и устранять недостатки;

— оберегать чистоту марксистско-ленинской теории, творчески обогащать ее в соответствии с конкретно-историческими условиями общественного развития, вести принципиальную, непримиримую борьбу против любых проявлений буржуазной идеологии;

— постоянно заботиться о росте оборонного могущества Советской Родины, поддерживать постоянную готовность народа и армии отразить агрессию империалистов, защитить социалистическое Отечество;

— свято выполнять свой интернациональный долг, укреплять международную пролетарскую солидарность в борьбе против империализма и реакции; всемерно поддерживать революционную борьбу пролетариата против капиталистического рабства и угнетения, национально-освободительное движение; крепить могущество мировой социалистической системы, сплоченность международного коммунистического и рабочего движения.

Наша партия, рабочий класс; советский народ первыми вступили на путь социализма и коммунизма. Советские люди сознают свою высокую историческую ответственность и отдают все свои силы во имя торжества великих идей марксизма-ленинизма.

Центральный Комитет КПСС постановляет:

ЦК компартий союзных республик, крайкомам, обкомам, горкомам и райкомам партии, первичным партийным организациям, Главному политическому управлению Советской Армии и Военно-Морского Флота, политорганам соединений и военно-учебных заведений широко развернуть политическую и организационную работу по подготовке к столетию со дня рождения В. И. Ленина, рассматривая ее как общепартийное, общенародное дело.

Партийным организациям совместно с советскими органами, общественными организациями и политорганами Советской Армии и Военно-Морского Флота разработать конкретные планы подготовки к столетию со дня рождения В. И. Ленина по республике, краю, области, округу, городу, району, по каждому предприятию, совхозу и колхозу, воинским частям и кораблям.

ЦК КПСС считает, что лучший способ отметить столетнюю годовщину со дня рождения В. И. Ленина — это сосредоточить внимание на осуществлении стоящих перед советским народом грандиозных планов хозяйственного и культурного строительства. Основные усилия следует направить на решение актуальных экономических, социально-политических и идеологических задач, поставленных в решениях XXIII съезда КПСС.

ЦК КПСС с удовлетворением отмечает, что по инициативе многих коллективов предприятий промышленности, транспорта, строек, колхозов и совхозов, как выражение безграничной любви к Ленину и активности масс в борьбе за выполнение его заветов, широко развертывается социалистическое соревнование за достойную встречу великой даты—столетия со дня рождения нашего вождя и учителя, за успешное выполнение пятилетнего плана развития народного хозяйства.

Используя опыт подготовки к 50-летию Великой Октябрьской социалистической революции, развернуть пропагандистскую и массово-политическую работу среди всех слоев населения. Главным содержанием всей политической работы следует считать всесторонний показ борьбы партии, всего советского народа за претворение в жизнь великих заветов Ленина, глубокое раскрытие значения марксизма-ленинизма для революционных преобразований, исторической роли В. И. Ленина как великого мыслителя, революционера, основателя Коммунистической партии и первого в мире рабоче-крестьянского социалистического государства, вождя международного коммунистического и рабочего движения; разъяснение значения марксистско-ленинского учения для строительства социализма и коммунизма в нашей стране, развития и укрепления мировой социалистической системы, мирового революционного движения.

Политическую работу направлять на воспитание советских людей в духе верности ленинским заветам и коммунистической убежденности, непримиримости к капитализму, буржуазной идеологии, на дальнейшее развитие общественной и трудовой активности советского народа, воспитание патриотизма и интернационализма, на всемерное укрепление экономической и оборонной мощи нашей Родины.

ЦК КПСС считает, что важнейшей задачей в связи с подготовкой к этой знаменательной дате является творческая работа по дальнейшему развитию теории марксизма-ленинизма—могучего идейного оружия нашей партии в борьбе за победу коммунизма.

Институту марксизма-ленинизма и Академии общественных наук при ЦК КПСС, гуманитарным институтам Академии наук СССР и кафедрам общественных наук высших учебных заведений сосредоточить усилия на разработке актуальных вопросов марксистско-ленинской теории—экономических проблем строительства коммунизма, развития и укрепления социалистической демократии, коммунистического воспитания, на теоретическом обобщении процессов революционного освободительного движения и всего мирового развития.

Глубокое изучение и пропаганда идей Маркса—Энгельса—Ленина—основа идеологической деятельности партийных организаций по коммунистическому воспитанию трудящихся. Готовясь к столетию со дня рождения В. И. Ленина, партийные организации должны усилить работу в области марксистско-ленинского образования всех коммунистов, глубокого изучения революционной теории широкими массами коммунистов и беспартийных.

Рекомендовать ВЦСПС разработать мероприятия по участию профсоюза в подготовке к столетию со дня рождения В. И. Ленина, направленные на развитие инициативы широких масс в социалистическом соревновании, движения за коммунистический труд, повышение производительности труда, усиление работы по организации труда, быта и отдыха трудящихся.

Рекомендовать ЦК ВЛКСМ разработать план деятельности комсомольских организаций в связи с подготовкой к столетию со дня рождения В. И. Ленина, обратив особое внимание на воспитание комсомольцев, советской молодежи в духе верности ленинизму, в духе беззаветной борьбы за великие идеалы Коммунистической партии. Воспитание у молодых людей воли, готовности, умения жить и бороться по-ленински—благородная задача комсомола. Молодежь, комсомол и впредь со всей настойчивостью призваны выполнять завет Ильича—учиться, учиться и учиться, глубоко и творчески овладевать марксистско-ленинской теорией, новейшими достижениями науки, техники и культуры, закалять свою волю и характер в сознательном дисциплинированном труде.

Редакциям газет «Правда», «Известия», «Экономическая газета», «Сельская жизнь», «Советская Россия», «Труд», «Комсомольская правда», «Красная звезда», редакциям журналов «Коммунист», «Партийная жизнь», «Политическое самообразование», «Агитатор», ТАСС, редакциям центральных и местных газет и журналов разработать планы публикации материалов, посвященных 100-летию со дня рождения В. И. Ленина. В печати всесторонне отображать жизнь и многогранную революционную деятельность Ленина, теоретическое богатство ленинских идей, борьбу КПСС и всего коммунистического движения за претворение в жизнь идей марксизма-ленинизма.

Комитету по радиовещанию и телевидению при Совете Министров СССР обеспечить разносторонний показ подготовки к 100-летию со дня рождения В. И. Ленина, ярко и глубоко раскрывать образ Ильича, его жизнь и революционную деятельность, богатство его теоретического наследия, рассказывать о борьбе партии и народа за претворение в жизнь идей марксизма-ленинизма.

Министерству культуры СССР в связи с подготовкой к ленинскому юбилею предусмотреть конкурсы-смотры на лучшие драматические и музыкальные спектакли, тематические программы концертов, проведение празднеств под ленинским девизом «Искусство—народу» в Москве, Ленинграде и столицах союзных республик, фестивалей искусств в отдельных городах, связанных с жизнью и деятельностью В. И. Ленина, организацию выставок изобразительного искусства.

Комитету по кинематографии при Совете Министров СССР обеспечить создание художественных и документальных фильмов, посвященных В. И. Ленину, и фильмов, отображающих торжество марксизма-ленинизма, широкий показ лучших художественных, документальных и научно-популярных фильмов о В. И. Ленине.

Рекомендовать правлениям Союза писателей СССР, Союза художников СССР, Союза композиторов СССР, Союза кинематографистов СССР, Союза журналистов СССР, Агентства печати «Новости», Союза архитекторов СССР разработать планы участия творческих союзов в подготовке к столетию со дня рождения В. И. Ленина.

★ ☆ ★

Центральный Комитет КПСС призывает рабочих, колхозников, интеллигенцию, советских воинов отметить столетие со дня рождения Владимира Ильича Ленина новыми победами в борьбе за претворение в жизнь планов коммунистического строительства, намеченных Программой КПСС, решениями XXIII съезда партии и документами, принятыми в связи с празднованием 50-летия Октября.

Наша партия, наш народ, закаленные в революционных битвах, в борьбе за построение нового общества, преисполнены непоколебимой решимости неуклонно выполнять великие заветы своего вождя и учителя Владимира Ильича Ленина.

Будем и дальше работать и жить по-ленински, созидая прекрасный памятник Владимиру Ильичу — здание коммунизма, великое и достойное воплощение его бессмертных идей. Еще теснее сплотим наши ряды! Больше упорства и самоотверженности, дисциплины и организованности! Больше творческой инициативы на всех участках коммунистического строительства! Выше революционное марксистско-ленинское знамя борьбы за коммунизм!

Центральный Комитет Коммунистической партии Советского Союза

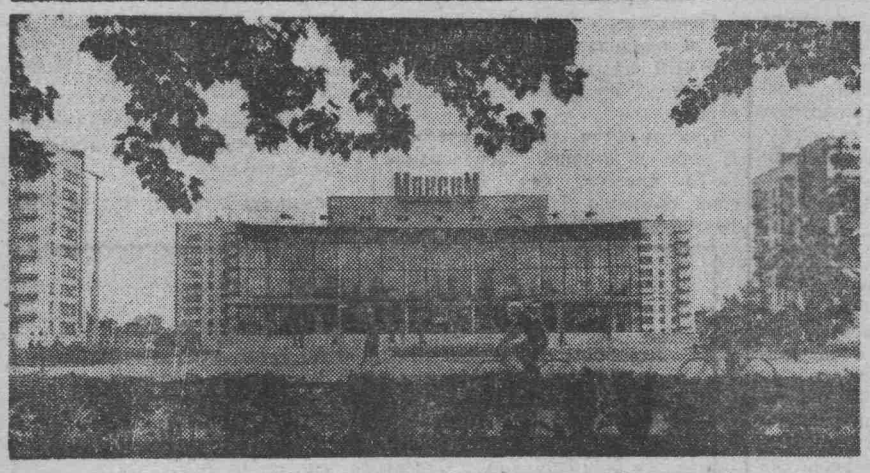

Ленинград. Имя героя знаменитой кинотрилогии о Максиме, более 30 лет не сходящей с экранов мира, присвоено новому широкоформатному кинотеатру, который открылся в Выборгском районе на проспекте Смирнова. На снимке: кинотеатр «Максим».

Фото М. Блохина. Фотохроника ТАСС.

ПРАЗДНИК УЛИЦ

Свыше 200 человек собралось в этот день (6 августа) на агитплощадке 4-го участка. Проводился праздник улиц. Открыла его главный врач детской больницы Зинаида Ивановна Вертячих. Она предоставила слово заведующей поликлиникой Л. Г. Кочневой, которая рассказала о мероприятиях партии и правительства по улучшению медицинского обслуживания населения.

Врач Л. М. Ермолаева провела беседу о профилактике желудочно-кишечных заболеваний. Жители получили консультацию по воспитанию детей. В этот день организовали проверку остроты зрения, измерение кровяного давления, продажу медикаментов и детских игрушек.

Агитплощадка была в распоряжении медиков. Они умело оформили ее наглядной агитацией по санитарной пропаганде. Лучшим санитарным активистам на празднике улиц были вручены грамоты и другие награды.

Порадовали жителей также ребята из пионерского лагеря «Огонек». Они выступили с интересным, содержательным концертом.

В этот же день было организавано соревнование самых юных. Они показывали мастерство езды на детских велосипедах. Победители получили призы.

Праздник улиц на четвертом участке прошел хорошо. Жители от души благодарили медицинских работников за его организацию.

С. КОВЕШНИКОВ.

Локомотивному депо Орел исполнилось 100 лет. Железнодорожники Орла вписали немало славных страниц в историю нашей страны и развитие транспорта. Они участники стачки 1905 года, их отряд бил белогвардейцев, подавлял кулацкие восстания. По примеру москвичей в Орле устраивали субботники по восстановлению разрушенных паровозов. Перед фашистской оккупацией машинисты вывели из депо все паровозы и мужественно работали на них в прифронтовой полосе. В послевоенные годы депо не раз завоевывало переходящее Красное знамя Совета Министров СССР и ВЦСПС, а также Министерства путей сообщения. Опытный и слаженный коллектив носит звание коммунистического.

Ныне депо работает по сетевому графику, что привело к значительному сокращению простоев локомотивов. В результате годовой экономический эффект составляет около 40.000 рублей.

Во втором квартале нынешнего года железнодорожники сверх нормы перевезли 162 тысячи тонн груза.

На снимке: С. Е. Барков (справа)—передовой электрослесарь, Ф. Ф. Чупахин—один из лучших машинистов. Сергей Барков восемнадцатилетним парнем стал солдатом. За мужество и отвагу, проявленную в боях с фашистами, удостоен звания Героя Советского Союза. Федор Чупахин в годы войны был машинистом особой паровозной колонны. Он—почетный гражданин Орла, почетный железнодорожник СССР.

Фото И. Рабиновича. Фотохроника ТАСС.

ВСТРЕЧИ ИСТОРИЧЕСКОГО ЗНАЧЕНИЯ

Беседы на международные темы

Переговоры Политбюро ЦК КПСС и Президиума ЦК КПЧ в городе Чиерне-над-Тиссой и совещание представителей коммунистических и рабочих партий Болгарии, Венгрии, ГДР, Польши, Советского Союза и Чехословакии, состоявшееся 3 августа в Братиславе, вызвали огромный интерес во всем мире. С величайшим интересом встречен единодушно принятый в Братиславе документ — Заявление коммунистических и рабочих партий социалистических стран. На земном шаре не найдется, пожалуй, ни одной газеты, радио или телевизионной станции, которые бы в эти дни не комментировали и не обсуждали итоги совещания, имеющие огромное значение для судеб мира и социализма.

Общественность и печать социалистических стран выражают глубокое удовлетворение итогами Братиславского совещания и переговоров в Чиерне-над-Тиссой, справедливо считая их новым важным шагом на пути дальнейшего укрепления социалистического содружества. Наша сила в единстве и сплоченности. Эту главную мысль Заявления особо подчеркивают газеты в своих комментариях. При этом, как отмечала польская «Трибуну люду». Заявление рассматривается как выражение единой позиции социалистических стран, участвовавших в совещании, и как «программа действий». В этом плане газеты обсуждают сейчас вопросы развития экономического сотрудничества, а также меры по укреплению организации Варшавского договора, который надежно защищает завоевания социализма, суверенитет и независимость братских государств.

Как отметила болгарская газета «Работническо дело», положения Заявления имеют большое значение не только для народов социалистических стран, но и для всего международного коммунистического движения. Печать коммунистических партий в эти дни подчеркивает, что встречи в Чиерне-над-Тиссой и в Братиславе сыграют важную роль для успеха международного совещания коммунистических и рабочих партий, которое состоится в ноябре этого года в Москве. Многие коммунистические партии уже выразили свое удовлетворение итогами Братиславского совещания, в их числе крупнейшие в Западной Европе французская и итальянская коммунистические партии.

Результаты Братиславского совещания и переговоров в Чиерне-над-Тиссой по мнению многих газет представляют собой сокрушительный удар по планам империализма. Естественно поэтому, что в стране империалистов их встретили с нескрываемой злобой и раздражением. Для империалистов итоги совещания и переговоров означают, прежде всего, полный крах развернутого ими в последние недели ожесточенного политического и идеологического наступления против социалистических стран. Им не удалось вбить клин между социалистическими государствами, подорвать основы социалистического общественного строя.

Но не следует думать, что империалисты отказались от своих коварных замыслов. Наоборот, кампания лжи и клеветы против социалистических стран, которую по-прежнему неустанно ведет западная пропаганда в печати и по радио, говорит как раз о другом.

Первейшей интернациональной задачей братских партий сейчас является претворение в жизнь положений Заявления.

Об этом говорится в сообщении ЦК КПСС об итогах переговоров Политбюро ЦК КПСС и Президиума ЦК КПЧ в гор. Чиерне-над-Тиссой и Братиславского совещания. «Верная марксизму-ленинизму КПСС со своей стороны будет делать все необходимое для осуществления этой высокой благородной задачи, для укрепления социалистического содружества международного коммунистического движения, для успешного строительства коммунизма в нашей стране»,—подчеркивается в сообщении.

Е. ЕГОРОВ.

(ТАСС).

„ЦИРК НА СЦЕНЕ"

— так называется программа, которую покажут на днях нашим горожанам артисты ленинградского цирка. В ней—выступления воздушных гимнастов Владимира и Людмилы Тетенковых, жонглеров-балансеров Трофима и Полины Роклинских; очень способной молодой девушки эксцентрика Валентины Гайлевич—фокусы-шутки и музыкальный эксцентрик, и так далее. Ведет программу клоун Виктор Быковский.

Ленинградский цирк даст в нашем городе 5 представлений—на сценах Центрального Дворца культуры, клуба полысаевских шахтостроителей, ДК имени Ленина, дворцах культуры шахт «Полысаевская-1» и имени Ярославского. Первое представление — 13 августа в клубе ПШСУ.

М. ФЕЛОФЕЕВА.

„МЫ БЫЛИ РАДЫ ПОСЕТИТЬ ЭТОТ ПРЕКРАСНЫЙ ГОРОД"

— Я и мои коллеги рады посетить этот молодой прекрасный город, построенный советскими людьми в центре Сибири,—сказал известный английский ученый профессор Рендел Пиез, участник третьей Международной конференции по исследованиям физики плазмы и управляемому термоядерному синтезу, в беседе с корреспондендентом Агентства печати Новости Еленой Кнорре.

Профессор Пиез, директор лаборатории термоядерных исследований в Калэме, где три года назад проводилась аналогичная конференция, считает проблему управляемого термоядерного синтеза (получения энергии путем «сжигания» обычной воды) одной из важных и одновременно труднейших проблем XX века.

— За три года, прошедшие после конференции в Калэме, — продолжает Рендел Пиез, — удалось увеличить время удержания плазмы примерно в десять раз. Это очень много. В некоторых случаях, когда не увеличивалось время, существенно улучшались другие параметры.

Всех порадовали многообещающие результаты, полученные на советских установках Токомак, о чем было доложено на этой конференции. Надо сказать, что установки, основанные на принципе «Пинча»—то есть тороидальные токовые установки типа ЗЕТА, в Англии тоже дают плодотворные результаты.

Не меньший интерес представляют сейчас системы типа Стелларатор. Многие считают, что реактор будущего должен быть тороидальным с комплексным магнитным полем. Поэтому работы в этом направлении заметно расширились. Если раньше пионерами и монополистами стелларатоpов были ученые Принстона (США), то сейчас это можно считать интернациональным направлением исследований.

Большие стеллараторы есть в Принстоне, Харькове, маленькие—в Калэме, Новосибирске и других городах. Много сторонников имеет идея и гипотетического реактора, основанного на принципе ловушек открытого типа.

— Мне хочется отметить, —сказал в заключение профессор Пиез,—что эта конференция — чрезвычайно важное и полезное событие в нашей работе. Никто не ожидал от нее особых сюрпризов и сенсаций, все стремились услышать серьезное, деловое обсуждение насущных вопросов, творческую критику своих работ, понять их место и значение в общем интернациональном процессе исследования термоядерной проблемы. А то, что проблема будет решена, у меня сомнений нет.

(АПН).

ПРИГЛАШАЕМ УЧАСТВОВАТЬ

С 20-го по 25-е августа в ЦДК угольщиков будет проходить выставка цветов и плодов. Приглашаем участвовать в ней предприятия, организации, учебные заведения, и всех садоводов и цветоводов-любителей.

На выставку принимаются фрукты, ягоды, комнатные и садовые цветы, выращенные в нашем городе. Экспонаты должны быть представлены в Центральный Дворец культуры выставочной комиссии не позднее 19-го августа.

Участники выставки, чьи экспонаты будут признаны лучшими, будут отмечены грамотами, дипломами, денежными премиями.

А. ЛЕБЕДЕВА.

ОТДЕЛ НАХОДОК

3 августа на ул. Горького был обронен отрез на платье. Потерявший может получить его по адресу: ул. Горького, 11-1.

СЕГОДНЯ В КИНОТЕАТРАХ

«ПОБЕДА»

Новый широкоэкранный фильм

УБИЙСТВО ПО-ЧЕШСКИ

Сеансы: 10, 12, 4, 6, 8, 10.

ЗВУЧИ, ТАМ-ТАМ

Сеанс в 2 часа дня.

ЦЕНТРАЛЬНЫЙ ДК

СОСЕДИ

Сеансы: 5, 7, 9.

«СИБИРЬ»

КРЕПКИЙ ОРЕШЕК

Сеансы: 10, 12, 2, 4, 6, 8, 10.

«РАССВЕТ»

МАСТЕР ПАЛАЧ

Сеансы: 5, 7, 9.

СЕДЬМОЙ СПУТНИК

Сеанс в 3 часа дня.

«СТРОИТЕЛЬ»

ЛОВКО УСТРОИЛСЯ

Сеансы: 3, 5, 7, 9.

Телевидение

13 АВГУСТА

19.00—Дружбе крепнуть. 19.30—Спектакль Новосибирского Государственного академического театра оперы и балета. В антракте—теленовости.

Профтехучилище № 25 продолжает НАБОР УЧЕНИКОВ на 1968—1969 учебный год по профессиям: каменщик, маляр-штукатур, монтажник-сварщик конструкций (высотник), плотник-опалубщик, слесарь-сантехник, электрогазосварщик.

Желающие поступить в училище подают заявления на имя директора училища с приложением свидетельства об окончании 8-летней школы, паспорта или свидетельства о рождении, справки с места жительства, шести фотокарточек 3×4 см., характеристики из школы.

Начало занятий с 1 сентября. Не имеющие 8-летнего образования смогут его получить в училище.

Адрес училища: г. Ленинск-Кузнецкий, Соцгородок, ул. Кремлевская, 6. (Остановка автобуса «Хлебозавод»).

Ленинский хлебоприемный пункт ПРИГЛАШАЕТ НА РАБОТУ помощников зав. складами готовой продукции, грузчиков, бойцов ВОХР, электрослесаря и разнорабочих.

Горнопромышленное училище № 14 продолжает ПРИЕМ молодежи для обучения по профессиям: монтажник-каменщик, слесарь-сантехник, столяр-плотник, маляр-штукатур.

Принимаются юноши и девушки в возрасте 15 лет и старше.

Обращаться по адресу: пр. Ленина, № 6, остановка автобуса «Шахта им. Ярославского»

Электроламповый завод ПРИГЛАШАЕТ НА РАБОТУ учеников-наладчиков (мужчин) и женщин не моложе 17 с половиной лет), контролеров, подсобных рабочих в цехи (мужчин и женщин), слесарей-монтажников и ремонтников, газоэлектросварщиков, электриков, токарей, шоферов на автокран и другие машины, разнорабочих на строительство, каменщиков, плотников, машиниста башенного крана, товароведа.

Городское профтехучилище № 36 продолжает ПРИЕМ УЧАЩИХСЯ на мастеров пошива и продавцов продовольственных товаров.

Принимаются лица в возрасте 17 лет и старше, образование 7—10 классов, без экзаменов, срок обучения 1 год, стипендия 18 рублей в месяц.

ШКОЛА РАБОЧЕЙ МОЛОДЕЖИ № 6 производит прием учащихся в 5—11 классы на 1968—1969 учебный год.

Запись проводится ежедневно с 10 час. до часу дня и с 5 час. до 8 час. вечера.

Обращаться по адресу: ул. Чекмарева, 25.

Редактор А. И. ЛАКИСОВ.

НАШ АДРЕС:

г. Ленинск-Кузнецкий, ул. Белинского, 17

Телефоны: редактора—0-33 и через трест 3-81, зам. редактора—3-10, ответ. секретаря—3-10 два звонка, партийного отдела 5-37 и через трест 3-61, промышленного отдела 0-52 и через трест 3-81 два звонка, отдела культуры и писем трудящихся 5-37 два звонка и через трест 3-61 два звонка, бухгалтерии 0-52 два звонка, директора типографии 2-21.

Гортипография, г. Ленинск-Кузнецкий, ул. Белинского, 17

ОП 12173 Заказ № 4654 Тираж 27.000