ПРОЛЕТАРИИ ВСЕХ СТРАН, СОЕДИНЯЙТЕСЬ!

Ленинский ШАХТЕР

Год издания 38-й

ОРГАН ЛЕНИНСК-КУЗНЕЦКОГО ГОРКОМА КПСС И ГОРОДСКОГО СОВЕТА ДЕПУТАТОВ ТРУДЯЩИХСЯ

№ 186 (9512) | Пятница, 20 сентября 1968 г. | Цена 2 коп.

ГАЗЕТНО-ЖУРНАЛЬНЫЙ ФОНД

В ИСПОЛКОМЕ ГОРСОВЕТА

На заседании исполкома городского Совета обсужден вопрос «О ходе подготовки к Всесоюзной переписи населения 1970 года». Решением отмечено, что многие руководители предприятий, учреждений (начальники орсов, заведующие гороно и горздравотделом), уличные комитеты отнеслись безответственно к выполнению решения исполкома горсовета от 7 сентября 1967 года «О замене номерных знаков и аншлагов». В результате на большинстве административных и общественных зданий (школ, больниц, магазинов, столовых, клубов и т. д.) и индивидуальных домовладений знаки не вывешены.

В городе и поселках имеют место факты нарушения паспортного режима, ряд граждан проживает без прописки, а выезжая, не выписывается из домовых книг.

Исполком городского Совета обязал всех руководителей предприятий и учреждений до 25 сентября 1968 года вывесить новые номерные знаки и аншлаги на всех зданиях, находящихся на балансе предприятий и учреждений, и проверить состояние паспортного режима.

Все граждане города, имеющие дома в личной собственности, должны до 1 октября 1968 года заменить непригодные номерные знаки и аншлаги на новые.

На уличные комитеты возложен контроль за заменой номерных знаков и аншлагов, за соблюдением паспортного режима в своих избирательных округах.

Исполком городского Совета предупреждает, что лица, не выполнившие данного решения, будут привлекаться к административной ответственности.

ИДЕТ ПОДПИСКА

ПО 5 ИЗДАНИЙ

В прошлом году очень активно прошла подписка на газеты и журналы на участке № 3 шахты «Комсомолец». В среднем на каждого горняка здесь пришлось по 5-6 газет и журналов. Не менее организованно идет подписка и нынче. Перед нарядом и после к инженеру С. Н. Гутовскому, ответственному за подписку, то и дело обращаются горняки: «Сергей Николаевич, мне бы выписать кое-что». И выписывают. Не по два-три издания, а по четыре-шесть. Так, например, горнорабочие тт. Кутлаев, Павлов выписали по пять изданий. Горнорабочий тов. Лукин—шесть, газетой больше у горнорабочего тов. Горя. Горный мастер тов. Кондратьев нынче подписался на 8 изданий, весьма разнообразных по тематике. Но «чемпионом» по подписке оказался горнорабочий тов. Кислинский. Напротив его фамилии на подписном листе значится 11 наименований.

Подписка на третьем продолжается...

А. ГРИГОРЬЕВА.

РОЖДЕНИЕ НОВОГО ЗАВОДА

В Канаше—городе в Чувашии началось строительство завода автомобильных запасных частей. Новое предприятие будет выпускать продукцию свыше шестидесяти наименований. Кроме того, предусматривается изготовление режущего и мерительного инструмента, нестандартного оборудования и оснастки для других заводов автомобильной промышленности.

Петр СЫМКИН, корреспондент АПН.

ЛУЧШАЯ БРИГАДА

В нашем городе есть молодое предприятие легкой промышленности — швейная фабрика «Восход».

За этот год, подводя итоги соцсоревнования, первое место на фабрике завоевал коллектив агрегата № 5, ранее руководимый коммунистом В. И. Кушнаренко. Коллектив этого агрегата трижды завоевывал первое место. Хорошо трудятся сейчас, перевыполняя норму выработки на 30—70 процентов, швеи-мотористки З. Ф. Кузнецова, А. П. Бычкова, Г. С. Бердышева, Н. А. Кулагина.

Недавно этот коллектив возглавила молодая работница Б. А. Ефременко, но она быстро перенимает опыт своего предшественника. А предшественник В. И. Кушнаренко стала бригадиром на более ответственной работе.

Г. СЕРКОВ.

Когда последний метр...

Звеньевые и бригадир в этом коллективе никогда не уходят домой сразу после работы. Особенно, если у кого-то в звене начнутся неполадки, срывы. Они остаются в кабинете, и бригадир Иван Степанович Михо, человек строгий и принципиальный, начинает разговор—не всегда лестный, но необходимый.

Эта проходческая бригада на 13-м участке шахты имени С. М. Кирова работает уже давно, люди в ней опытные и добросовестные. Но, тем не менее, Иван Степанович Михо считает, что на самотек дело пускать нельзя и очень придирчив даже к малейшим промахам товарищей.

Если работа идет нормально, то они остаются после смены все равно: посоветоваться, что-то обсудить.

Пожалуй, поэтому и работает проходческая бригада на зависть ритмично. Рекордов здесь не устанавливают, но выполнение плана считают законом и обязательно проходят метров 10—15 дополнительно.

Все звенья, что Ф. Лапшинова, что Н. Летунова, работают одинаково. Лучших здесь не выделяют, считают главным ритмичность всей бригады. Уже не первый год этот коллектив проходит уклон и ходок на пласту Снятковского. Протяженность выработок составляет более километра.

Нелегко он дался, этот километр. Сейчас, например, выработки идут по нарушенному пласту. В забое два породных прослойка по 40 и 70 см. Паспорт буровзрывных работ сложный. К тому же, его приходится ежемесячно менять, а значит, заново продумывать организацию труда. Нелегко.

Когда будет взят последний метр выработки, (а до этого дня осталось недалеко—всего месяц работы), никто не напишет табличку: «Здесь работала бригада И. С. Михо». Но проходчики не огорчатся. Когда будет взят последний метр выработки, они останутся довольны, тем, что работали—как надо, на совесть. А с таким настроением легче начинать новые выработки.

А. ОГОНЬКОВ.

Ровно 5 месяцев

19 сентября для обогатительной фабрики имени С. М. Кирова—в некоторой степени знаменательная дата. Ровно пять месяцев назад здесь был прекращен спуск шламовых вод в реку. Через два с половиной месяца этому примеру последовали обогатители фабрики «Комсомолец».

Если раньше каждое из этих предприятий сбрасывало в реку не меньше чем по 2000 тонн шлама, то сейчас ни капли. Шламовые воды по скважине направляются в отработанные выработки шахт. Кстати, примеру наших обогатителей последовали анжерцы.

ШИШКИН.

К ПОЛОЖЕНИЮ В ЧЕХОСЛОВАКИИ

17 сентября в Праге состоялось заседание Президиума ЦК КПЧ, на котором было обсуждено сообщение о выполнении договоренности, достигнутой на советско-чехословацких переговорах в августе с. г. в Москве, и дана оценка развитию внутриполитического положения в Чехословакии. Как сообщает Чехословацкое телеграфное агентство, на заседании Президиума была снова подтверждена линия, направленная на последовательное выполнение принятых обязательств и соглашений, и обсуждены конкретные предложения о том, как преодолеть трудности, которые возникают на пути претворения в жизнь этой линии. Президиум положительно оценил результаты переговоров председателя правительства О Черника, состоявшихся в Москве 10 сентября.

На этом заседании Президиума ЦК КПЧ был также обсужден вопрос о государственно-правовом устройстве ЧССР. Президиум рассмотрел и ряд других вопросов, в том числе вопрос о политических выступлениях членов Компартии Чехословакии, находящихся в настоящее время за границей. Президиум ЦК КПЧ решил, что члены КПЧ должны полностью руководствоваться линией партии, а если член КПЧ публично выступает против этой политической линии, то во всех случаях, в соответствии с Уставом, в отношении его будут сделаны необходимые выводы.

Как уже сообщалось в советской печати, О. Шик был освобожден от поста заместителя председателя правительства ЧССР за свою неблаговидную деятельность. Сейчас он вновь в Югославии.

Используя на этот раз уже свой новый пост специального советника по экономическим вопросам при посольстве Чехословакии, Шик продолжает выступать против той линии, которую определили ЦК КПЧ и правительство по выполнению Московских соглашений. В интервью, данном западногерманской газете «Бремен нахрихтен», он грубо извратил смысл договоренности в Чиерне-над-Тиссой, Братиславе и в Москве. Выступление Шика—характерный пример тактики правых сил в нынешних условиях. Свои антисоциалистические прозападные взгляды и действия они маскируют фальшивыми заявлениями о консолидации, о «национальном единстве». Известно, что лозунг «единства» без определения, с кем и на какой платформе объединяться,— это оппортунистический лозунг. В современных условиях в Чехословакии он нередко служит дымовой завесой для прикрытия подрывной деятельности реакции.

Законное стремление трудящихся Чехословакии нормализовать положение в стране правые элементы пытаются истолковать по-своему: уйти от нормализации в области политической жизни, от укрепления руководящей роли Коммунистической партии Чехословакии, от разоблачения и политической изоляции сил реакции.

Некоторые органы чехословацкой печати умышленно сводят вопрос нормализации обстановки лишь к выводу союзных войск с территории Чехословакии. И это не случайно. Правые силы рассчитывают на то, как они говорят, что «все встанет на свои места» после вывода союзных войск. С выводом войск контрреволюционные элементы связывают надежды на активизацию своей деятельности, на расправу с теми, кто твердо стоит на позициях социализма и пролетарского интернационализма.

Многочисленные факты свидетельствуют, что эти враждебные силы, изворачиваясь и лавируя, стремятся сохранить свои кадры прежде всего в органах массовой информации. Факты подтверждают также, что эти силы организуют свою работу так, чтобы создать видимость временного согласия с мерами, предпринимаемыми ЦК КПЧ и правительством ЧССР для выполнения Московских соглашений, и одновременно попытаться направить общественное мнение против этих соглашений.

Опасность деятельности правых сил для жизненных интересов чехословацкого народа и его социалистических завоеваний все более отчетливо осознают трудящиеся ЧССР. Об этом свидетельствуют выступления коммунистов на партийных собраниях, высказывания депутатов Национального собрания и само заявление правительства ЧССР в Национальном собрании 13 сентября с. г.

В свете постепенной нормализации обстановки в ЧССР обращают на себя внимание новые попытки военного блока НАТО подтолкнуть контрреволюционные силы к открытым провокационным действиям. Именно в этих целях государства—члены НАТО нагнетают напряженность в Европе и в то же время стремятся использовать ее для того, чтобы придать блоку НАТО еще большую агрессивность, нацеленную против социалистических стран.

ТАСС. 18 сентября.

Войска армий социалистических стран на территории Чехословацкой Социалистической Республики. Советские воины регулярно получают свежие газеты и журналы. Вечером для них демонстрируются фильмы.

Фото В. Соболева

К 100-летию со дня рождения В. И. ЛЕНИНА

ПО СОВЕТУ ИЛЬИЧА

О ЧЕМ ПОВЕДАЛА КНИГА ИЗ ЛИЧНОЙ БИБЛИОТЕКИ ЛЕНИНА

МОСКВА. Кремль. Квартира Ленина, квартира, о которой — по многочисленным описаниям — знает весь мир.

В комнате, примыкающей к рабочему кабинету, — полки с книгами. Личная библиотека Владимира Ильича. Над одной из полок — надпись: «Дарственная литература». Здесь хранятся книги, в разное время подаренные Ленину. Вот одна из них. Раскрыв ее, читаем: «Дорогому учителю Владимиру Ильичу от Вашего ученика». Дата: «18.2.23».

В предисловии к этой книге сказано: «Написать воспоминания меня побудил совет тов. Ленина. При нашем свидании он мне сказал: «Вам необходимо написать о подпольной работе за границей и у Деникина для молодых партийных товарищей, так как ваши записки смогут иметь для них революционно - воспитательное значение».

Речь идет о книге В. А. Дегтя «В свободном подполье».

Кто такой Владимир Деготь? Узнать это поможет личный архив сына автора книги, сотрудника Института марксизма-ленинизма при ЦК КПСС В. В. Дегтя. Документы и фотографии рисуют образ человека, подарившего свою книгу Ильичу. Член Коммунистической партии с 1904 года Владимир Деготь занимал особое место среди людей, лично знавших Ленина. Ему посчастливилось быть слушателем партийной школы в Париже, которой руководил Владимир Ильич. На протяжении ряда лет Деготь выполнял личные поручения Ленина. Ни тюрьмы, ни ссылки не сломили стойкость революционера-большевика, не поколебали его веру в победу ленинского дела. Умер Владимир Деготь в 1944 году.

...В небольшом парижском кафе на Авеню д"Орлеан каждую неделю проходили собрания секции большевиков. На собраниях обсуждались важнейшие вопросы, связанные с единством внутри партии, с положением в России, где свирепствовала реакция. Расправившись с революцией 1905 года, царское правительство мстило народным массам. Полиция громила рабочие организации, казнила и ссылала на каторгу тысячи революционеров. Партия теряла лучших людей. И в этих тяжелых для нее условиях большевикам пришлось вести борьбу внутри партии — против тех, кто в панике отрекся от революции, и против тех, кто был склонен к авантюризму.

Идейный разброд в среде попутчиков революции породил так называемое ликвидаторство. Меньшевики-ликвидаторы звали рабочих к соглашению с буржуазией и добивались ликвидации нелегальных партийных организаций, прекращения подпольной революционной работы. Этим они наносили громадный вред рабочему движению. Другим крылом оппортунизма был отзовизм. Группа отзовистов считала, что в условиях реакции партия должна вести только нелегальную работу, и поэтому предлагала отозвать социал-демократическую фракцию из Думы. Это привело бы партию к отрыву от масс.

В мрачные годы реакции Ленин разработал тактику большевиков, направленную на сохранение и укрепление нелегальной партии рабочего класса для подготовки к новому подъему революции. Владимир Ильич в то время находился в Париже, ставшем центром русской революционной эмиграции. Огромная политическая деятельность Ленина в тот период общеизвестна. Он был душой парижской секции большевиков.

В ту пору в России участились провалы большевистских организаций. Нужно было срочно посылать людей для замены арестованных товарищей и восстановления партийной работы. Центральный Комитет партии организовал специальные курсы, чтобы теоретически подготовить молодых работников. Среди отобранных был и Владимир Деготь.

Почти все занятия на курсах проводил Ленин.

После окончания занятий на курсах Ленин пригласил Владимира к себе на квартиру. Жил он тогда на улице Мари-Роз. Разговор был долгим. Ленин направлял своего ученика на нелегальную работу в Одессу. Он разъяснил, с чего начинать работу, дал личную явку к Воровскому. В то время Вацлав Воровский вел в Одессе большую революционную работу, используя для этого и легальные возможности, — в газете «Одесские новости» он печатал злободневные статьи и очерки. «Если у вас будет возможность, — сказал Ленин, — выпустите прокламацию от имени Одесского комитета партии; постарайтесь обязательно ее выпустить, чтобы рабочие фабрик и заводов знали о жизни партии».

Ленин поручил Дегтю захватить партийную литературу для Одессы, Николаева, Екатеринослава и Севастополя. На прощанье сказал: «Обязательно, Володя, пишите сами каждую неделю, попросите, чтобы во что бы то ни стало писали рабочие... Их письма с сообщениями о том, что у них делается, дадут нам энергию, и мы сможем на основании их сведений сделать соответствующие выводы и принять определенную установку».

Указания Ленина Деготь выполнил. Будучи секретарем Одесского комитета партии, он вместе с Воровским организовал нелегальную типографию, в которой были напечатаны два номера газеты «Рабочий». Однако вскоре его арестовали и после двухлетнего тюремного заключения приговорили к пожизненной ссылке.

Но Деготь бежал из Сибири. И снова эмиграция, снова Париж. Владимир организует секретную связь парижской секции большевиков с Лениным, проживавшим в то время в Швейцарии.

В июле 1917 года Деготь возвратился на родину в Одессу. Здесь он встретил революцию.

...О героической истории знаменитой Иностранной коллегии написано немало. Создана она была для агитации среди иностранных солдат и матросов на юге страны во время интервенции в конце 1918 года. Организатором и руководителем ее был Владиир Деготь.

К моменту создания Коллегии Деготь возглавлял профсоюз печатников и хорошо знал рабочих, состоявших в этом союзе. Связь с печатниками помогла Иностранной коллегии наладить выпуск большевистской газеты на французском языке, распространять листовки среди французских, румынских, сербских солдат выпустить и распространить обращение Ленина и Чичерина к французским солдатам. Все это принесло свои плоды. Французские солдаты бросали оружие. Восставали матросы кораблей интервентов.

«Мы победили Антанту тем, — говорил Ленин, — что отняли у нее рабочих и крестьян, одетых в солдатские мундиры»..

В феврале 1919 года французская контрразведка напала на след руководителей Иностранной коллегии. По решению Коллегии Владимиру Дегтю пришлось скрыться. Многие его товарищи по Коллегии были арестованы и зверски убиты. Несмотря на оккупационный режим, в их похоронах участвовало более ста тысяч трудящихся Одессы.

Спустя несколько месяцев Владимиру Дегтю выпала честь выполнять задания Коминтерна. С большим трудом вырвавшись из Одессы, сумев с помощью иностранного офицера получить заграничный паспорт, Деготь побывал в Италии и Франции.

Вернувшись из поездки по выполнении задания Владимир написал Ленину письмо. Первое октября 1920 года запомнилось Дегтю на всю жизнь.

«С большой радостью я готовился к приему, — пишет он в своей книге. — В 3 часа я уже был в Кремле. Перед тем, как я увидел т. Ильича, я был сам не свой, мысли бились. Я спрашивал себя, остался ли Ильич тем, каким он был раньше... После некоторых формальностей меня, наконец, впускают в кабинет т. Ленина хотя никаких бумаг у меня не было, кроме вызова по телефону. Ильич был один. Подымаясь, он пожал мне руку. «А, это вы, Володя - переплетчик (моя кличка)! Я так и думал. Вы в девятом году подарили мне книжку».

Я сразу вспомнил, как в 1909 году, уезжая в Россию на партийную работу, я переплел для него в хороший переплет протоколы Лондонского съезда... Это было 11 лет тому назад и такую мелочь Ильич сразу вспомнил!!! Попросил меня сесть... Как только я сел, я почувствовал себя так хорошо, даже лучше того времени, когда Ильич со мной занимался. Теперь я уже политически вырос и с гордостью мог рассказать своему дорогому учителю о той работе, которую я провел за последнее время. Облокотившись на край стола и по обыкновению немного прищуря один глаз, он внимательно начал меня расспрашивать об итальянском и французском рабочем движении, о руководителях... На все волнующие вопросы, которые у меня были, я получал исчерпывающие ответы».

Страницы воспоминаний большевика Дегтя, одного из учеников Владимира Ильича, просты, непритязательны по форме. Но они волнуют глубоко и сильно. Потому что написаны стойким большевиком. свидетелем великой жизни.

Леонид МАХЛИС.
(АПН).

НАУЧНЫЙ ЦЕНТР СОЕВОДСТВА

Первый в Советском Союзе научно-исследовательский институт по сое создан в городе Благовещенске — центре Амурской области. В настоящее время в области соя возделывается на площади почти в 600 тысяч гектаров. Это 70 процентов всех посевов сои в Советском Союзе. Соя акклиматизируется уже и на севере Приамурья.

Евгений БУГАЕНКО,
корреспондент АПН.

По туристским маршрутам

ВСЕ БОЛЬШЕЙ популярностью среди жителей Ленинска-Кузнецкого становится иностранный туризм. Десятки шахтеров, учителей, строителей проводят свои отпуска в интересных путешествиях по странам Азии и Африки. Но самые лучшие впечатления привозят с собой туристы из братских социалистических стран. Здесь они не только знакомятся с достопримечательностями и историческими памятниками, но и встречаются с интересными людьми, заводят дружественную переписку. Долго будет хранить в памяти впечатления о встрече с болгарскими горняками горный мастер Ленинск-Кузнецкого шахтостроительного управления Г. А. Гринис во время отдыха на всемирно известном курорте «Золотые пески». Содержательным было путешествие по Германской Демократической Республике учительницы немецкого языка школы № 35 Е. А. Муромцевой. С группой учителей нашей области она ознакомилась с шедеврами знаменитой Дрезденской галереи, музеем газеты «Искра» в Лейпциге, историческими памятниками Веймара, посетила потсдамский дворец Цецилиенхоф, где проходила послевоенная историческая конференция 1945 года, и музей капитуляции фашистской Германии в Берлине. Незабываемой была встреча с бывшим узником Бухенвальда немецким коммунистом Рихардом Кухарчиком, во время посещения бывшего концлагеря, ставшего теперь, по решению правительства ГДР, памятником-музеем, рассказывающим о жестокости и бесчеловечности нацизма.

Еще юношей, будучи членом запрещенной в 1929 году немецкой организации Союза красных фронтовиков, Р. Кухарчик активно участвовал в борьбе против фашизма. С приходом нацистов к власти он, как и все немецкие коммунисты, был на нелегальном положении. Подпольная работа, аресты и Бухенвальд... Заключенный в лагерь нечеловеческих пыток, восемь лет смотрел этот человек в глаза смерти. Являясь связным лагерного интернационального подпольного комитета, Р. Кухарчик с сотнями узников-атифашистов 11 апреля 1945 года участвовал в вооруженном штурме ворот лагеря со зловещей надписью «Каждому — свое». Казалось бы, чудом выживший в этом аду, он должен был бы после освобождения бежать от этого места подальше, чтобы ничто не напоминало о прошлом. Но Р. Кухарчик поступил так, как поступает несгибаемой воли и непоколебимых убеждений коммунист, — остался работать здесь экскурсоводом, чтобы рассказывать людям об ужасах Бухенвальда.

Перехватывает дыхание, когда показывает он печи крематория, камеры смертников, «врачебный кабинет», в котором снимали с трупов татуированную кожу».

Являясь членом комитета ветеранов войны, Р. Кухарчик ведет большую переписку с бывшими узниками Бухенвальда многих стран в том числе и Советского Союза. Проживая в Веймаре, он, как свидетель, выступал на многих судебных процессах, разоблаченных гитлеровских палачей.

Нелегко на газетной странице передать все, что увидели и узнали кузбассовцы, проехав по чудесной земле Германской Демократической Республики почти 2,5 тысячи километров. Важно главное — такие путешествия обогащают нас конкретными представлениями о жизни и труде дружественных нам стран.

Н. КИСКИН,
нештатный инструктор облсовета по туризму.

На снимке: Е. А. Муромцева во время встречи с бывшим узником Бухенвальда Р. Кухарчиком.

Фото автора.

ПОСТОЯНСТВО

«Один из лучших участков»... Таких табличек на раскомандировках участков не вешают. Нет таких табличек. Не принимают постановлений таких: считать, мол, одним из лучших. И все-таки, когда так говорят о коллективе участка, это много значит, ведь говорят так не просто — это надо заслужить трудом, добросовестностью.

Коллектив участка № 7 один из лучших на шахте «Полысаевская-1». И говорят о нем так не только потому, что за последнее время горняки здесь каждый месяц добиваются значительных успехов. Этот участок был пионером по освоению новой механизированной крепи и комбайнов. Коллективу первому пришлось столкнуться с такими трудностями, которые решить не так-то просто. Как говорится, одним росчерком пера их не решить и одной только исполнительности недостаточно.

Все новое — неизведанное. Не сразу далась и новая техника. Теоретическое знакомство с азами новой техники в учебном комбинате шахты не одно и то же, что практическое ее освоение в лаве, непосредственно на рабочем месте. На седьмом в этом убедились. Другим было легче в этом отношении, что ни говори.

Трудность заключалась еще и в том, что отрабатываемый пласт сложен сам по себе. Пласт Байкаимский имеет очень крепкий породный прослоек и обилие (опять-таки крепчайших) сернистых колчеданов. К тому же пласт имеет мощность 4 метра, тогда как полезная вынимаемая мощность 3,20.

Комбайн не мог работать без рыхления прослойка, «выпаливания» колчеданов. Поэтому коллективу пришлось не только осваивать новую технику, но и вырабатывать, ошибаясь и исправляя, паспорт буровзрывных работ. Ошибок было больше, чем удач. Каждая новая неудача была все горше, потому что терялась уверенность в возможность успеха. Но все-таки после нескольких опытных взрываний был установлен постоянный и весьма подходящий паспорт. Работа участка стала ритмичной.

Когда прошло несколько лет после освоения первого комплекса, первые трудности забылись. Оставались позади отрабатываемые лавы. Они были разными. Доставались и лавы «с характером». Постоянным стало одно: седьмой участок, как правило, всегда выполнял государственный план. За это вот и уважают коллектив участка, даже немного завидуя ему.

Прежде чем говорить о «секретах» успеха участка, мне бы хотелось сказать о большой сплоченности даже монолитности его коллектива. Собственно, в этом, пожалуй, и весь «секрет». Там, где есть чувство товарищества, появляется чувство ответственности.

В сплочении коллектива большую роль прежде всего, конечно, сыграла партийная организация участка, возглавляемая тов. Помогаевым (он, кстати, и звеньевой). Способствовали этому и руководители участка тт. Леоненко и Русанов. Чувство товарищества помогало горнякам преодолевать трудности, оно дает уверенность в постановке новых задач.

В начале августа зашел на участке разговор о том, как достойно встретить шахтерский праздник. Бывает, что в таких случаях называют цифры случайные, лишь бы обязательства были, для «галочки». Но вдруг кто-то предложил: «Выдать в августе 25000 тонн угля»... «Не много ли?» — почесали затылки некоторые. Если учесть, что план на месяц 16000 тонн (а он был взят не с потолка), то цифра — внушительная.

Некоторое время в кабинете было тихо. Они сидели рядом: опытные горные мастера тт. Риттер, Попов, Бедарев, младшие командиры участка (так здесь называют бригадира и звеньевых) тт. Денцель, Помогаев, Голубев, Ильин, машинисты крепи тт. Величко, Еремин, о которых говорят: «мастера на все руки, а руки-то у них золотые»; комбайнеры тт. Гаридзянов, Краснослободцев, любознательные к технике, артисты своего дела, подземные асы, одним словом, люди — что надо. Они сидели рядом и думали. Им не хотелось оказаться пустословами. Но им хотелось испытать комбайн ІК-58м и самих себя.

«Двадцать пять тысяч, так двадцать пять!» — сказал один, подхватили другие. Обязательство было принято. И — выполнено. Правда, на одну тонну не дотянули до 25000. Не огорчились: все равно здорово. Шутили: «Она, эта тонна, в спецовках застряла, да и на ресницах налипла».

...И снова в запыленных спецовках, с черными от угольной пыли ресницами, усталые и радостные, возвращаются на-гора горняки из своей 69-й лавы. Будет ли «опять двадцать пять» — еще не известно. А более 3000 тонн угля сверх плана за половину сентября — уже есть.

Г. СЕМИЧЕВ,
рабкор.
Шахта «Полысаевская-1».

На экономические темы

Навстречу великой дате

100 ТЫСЯЧ тонн руды сверх задания добыли с начала года рабочие шахты «Гигант-Глубокая» рудника имени Дзержинского. Сменная выработка на одного человека по сравнению с прошлым годом выросла здесь на полторы тонны — таков первый итог соревнования коллектива этой крупнейшей шахты Криворожского бассейна за достойную встречу 100-летия со дня рождения В. И. Ленина.

Соревнование это особенно широко развернулось после того, как было опубликовано постановление Центрального Комитета КПСС о подготовке к 100-летию со дня рождения Владимира Ильича. «ЦК КПСС считает,—говорилось в постановлении,—что лучший способ отметить столетнюю годовщину со дня рождения В. И. Ленина — это сосредоточить внимание на осуществлении стоящих перед советским народом грандиозных планов хозяйственного и культурного строительства».

Ежедневно газеты публикуют материалы, рассказывающие о славных патриотических делах коллективов предприятий. Так, конверторщики Нижнетагильского металлургического комбината, вступая на ленинскую вахту, взяли обязательство освоить проектную мощность цеха вместо первого квартала 1969 года к концу 1968-го. Коллектив своими силами реконструировал один из конверторов, усовершенствовал технологию плавки, осуществил некоторые другие мероприятия. В результате проектная мощность цеха была достигнута, а затем и превышена на 15 процентов уже в сентябре. Эту рекордную выработку конверторщики решили сделать теперь нормой.

Встречный план приняли рационализаторы Сыранского завода тяжелого машиностроения. Прежде они намеревались сэкономить от внедрения рационализаторских предложений 1800 тысяч рублей за пятилетие. Теперь решено достигнуть этого досрочно—в апреле 1970 года.

Повышенные обязательства приняли миллионы рабочих всех отраслей индустрии. Идет борьба за то, чтобы рационально использовать рабочее время, сырье, материалы, электроэнергию, каждую народную копейку.

По решению Президиума ВЦСПС к 7 ноября 1968 года и к 1 мая 1969 года будет проведена массовая проверка хода выполнения социалистических обязательств, принятых в честь 100-летия со дня рождения В. И. Ленина.

Корр. ТАСС.

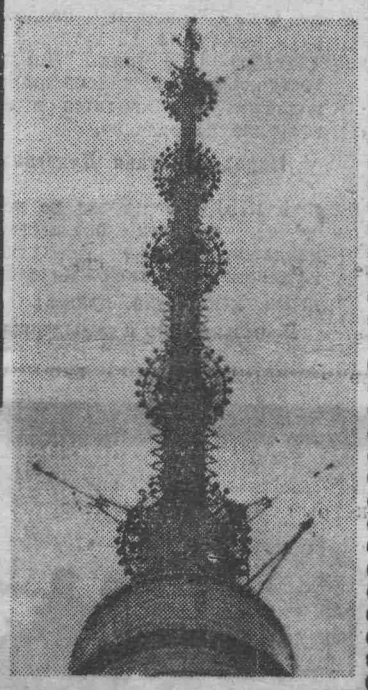

На снимке: 150-метровая стальная антенна и часть ресторана «Седьмое небо».
Фото В. Великжанина.
Фотохроника ТАСС.

Останкино—голубой экран страны

МОСКВА. Серебристо-синий прямоугольник Общесоюзного телевизионного центра, выстроенного в Останкине,— это не только новые технические возможности советского телевидения. Строгие, геометрические линии здания телецентра в комплексе с 537-метровой башней — это в какой-то степени и новое направление в советской архитектуре.

1.800.000 кубических метров (объем) и 154.000 квадратных метров (площадь) — вот две цифры, характеризующие масштабы здания в Останкине.

Всего здесь будет 21 студия общей рабочей площадью 7500 квадратных метров.

Техническое оснащение студий — передающие камеры, осветительная аппаратура, видеомагнитофоны, сложные устройства по контролю и записи звука — все сделано на отечественных предприятиях по разработкам конструкторов ВНИИТа (Всесоюзного научно-исследовательского института телевидения).

С вводом в строй Общесоюзного телецентра советское телевидение сможет давать в эфир 50 программо-часов. Дальность приема прямой передачи возросла сейчас вдвое — с 60 километров до 130-ти.

Голубой экран страны в Останкине—новое достижение советской техники и науки.

Хотя письмо не было опубликовано

Работники стоматологической поликлиники и коллектив ателье «Новинка» писали об антисанитарии, царящей в домовой кухне от столовой № 10. Письмо было направлено начальнику орса треста «Ленинуголь» тов. Горбачеву. Вот что он ответил:

«С коллективом домовой кухни столовой № 10 проведено собрание. Резкой критике были подвергнуты зав. производством Попова, повар Рублева. Директору столовой Мартыкову указано на недостаточный контроль за работой домовой кухни. Приняты меры к наведению санитарного порядка, а также усилен контроль за качеством пищи со стороны отдела общепита и пищевой лаборатории.»

О ПОРЯДКЕ РОЗЫСКА И ПОЛУЧЕНИЯ НАГРАД

НАШИ КОНСУЛЬТАЦИИ

О награждении боевыми орденами и медалями активных участников Великой Отечественной войны.

В связи с 50-летием Советской власти и Советских Вооруженных Сил СССР по инициативе Центрального Комитета Коммунистической партии Советского Союза Президиум Верховного Совета СССР наградил боевыми орденами и медалями большую группу активных участников Великой Отечественной войны, получивших ранения в боях и не отмеченных ранее правительственными наградами. Это мероприятие является новым свидетельством партии и правительства о защитниках нашей социалистической Родины. Претворяется в жизнь лозунг: «Никто не забыт, ничто не забыто!»

Некоторые активные воины на тот период не имели документов о ранениях и поэтому не были представлены к награждению. Центральный Комитет Коммунистической партии Советского Союза разрешил продлить награждение. Оно проводится военкоматами совместно с местными партийными, советскими органами и общественными организациями в настоящее время.

Основанием для представления к награждению активных участников Великой Отечественной войны служат следующие документы: военные билеты, справки воинских частей, подтверждающие участие в боях, и справки о ранениях, полученных в боях.

На основании этих документов, а также с учетом боевых заслуг, тяжести полученных ранений и трудовой деятельности в послевоенный период военкоматом оформляется наградной материал, который представляется через вышестоящие военные инстанции в Президиум Верховного Совета СССР. Тем товарищам, кто утратил справки о ранениях, для розыска или восстановления их, необходимо обратиться в горвоенкомат (рядовому и сержантскому составу в комнату № 1, офицерскому составу — в комнату № 16).

Однако следует иметь в виду, что в данном случае речь идет не о награждении за полученные в боях ранения, а о награждении активных участников Великой Отечественной войны, получивших в боях за нашу Родину ранения и не отмеченных боевыми наградами. Те товарищи, кто был награжден боевыми орденами и медалями (не считая памятных медалей) в период Великой Отечественной войны, хотя они и имеют ранения, к награждению в данном случае не представляются.

О розыске не полученных наград по состоявшимся в период Великой Отечественной войны награждениям

Некоторые товарищи в период Великой Отечественной войны за героизм и мужество, проявленные в боях с немецко-фашистскими захватчиками, были представлены к боевым наградам воинскими частями, но в связи с убытием из этих частей по ранению или другим причинам, награды не получили. За розыском и получением этих наград следует обратиться в военный комиссариат лично, имея при себе военный билет или другие документы, по которым можно установить наименование воинской части и занимаемую должность в период награждения.

Об обмене временных удостоверений о награждении на постоянные орденские документы.

В период Великой Отечественной войны лицам, награжденным боевыми орденами и медалями, вместо постоянных орденских книжек и удостоверений к медалям были вручены временные удостоверения о награждении. Эти временные удостоверения в послевоенный период военкоматами заменялись на постоянные орденские документы. Однако некоторые товарищи обмен временных удостоверений в свое время не сделали.

Всем, кто имеет временные удостоверения о награждении, необходимо явиться в горвоенкомат для обмена их на постоянные орденские документы, имея при себе, кроме временных удостоверений, все ордена и медали и постоянные орденские документы.

При обмене временных документов вместе с постоянными орденскими документами выдаются книжки денежных купонов, по которым сберегательные кассы выплачивают деньги, установленные для орденов и медалей, со дня награждения и по 31 декабря 1947 года.

(Окончание следует)

* Продолжение. См. №№ 184, 185.

ЗАТМЕНИЕ СОЛНЦА

22 сентября 1968 года произойдет полное затмение Солнца, которое будет наблюдаться на значительной территории Советского Союза. Наилучшие астрономические условия наблюдений полного затмения будут в Свердловской, Курганской и Кустанайской областях.

В Ленинске-Кузнецком солнечное затмение будет наблюдаться частичным, но со значительной фазой. Луна закроет Солнце на девять десятых по диаметру.

Частичное затмение начнется в 17 часов 24 минуты по местному времени, когда черный диск Луны станет надвигаться на Солнце с правой стороны. В 18 часов 28 минут наступит наибольшая фаза затмения: Луна закроет Солнце на 0,9 по диаметру, после чего станет сходить в левую сторону, затмение пойдет на убыль и закончится в 19 часов 28 минут.

Следует знать, что наблюдать частичное затмение Солнца можно только через темный светофильтр, чтобы не повредить зрение. Для защиты глаз можно использовать густо закопченное стекло, или изготовить очки для наблюдений Солнца: оправу сделать из картона, а «стекло» из фотопленки, проявленной на свету.

В полосу полного солнечного затмения для наблюдений этого редкого явления природы выезжают многочисленные экспедиции ученых, т. к. только в момент полного затмения Солнца можно в полной мере видеть и изучать атмосферу Солнца, так называемую солнечную корону. Изучая корону Солнца, серебристое сияние вокруг Луны в момент затмения, ученые выясняют процессы, происходящие в Солнце, состав вещества и его состояние.

В этот раз солнечное затмение произойдет в период максимума одиннадцатилетнего цикла активности Солнца, и наблюдение короны представляет особый интерес.

У нас в Кузбассе будет наблюдаться только частичное затмение Солнца, но и оно представляет собой большой интерес для широких кругов населения. Школы и пропагандисты общества «Знание» должны организовать массовые наблюдения предстоящего затмения. Если мы заранее знаем, когда и как будет наблюдаться затмение Солнца, то из этого следует, что оно не является чудом или «небесным знамением», каким считалось в прошлом.

В наше время затмение никого не застанет врасплох. Наука предсказывает затмение с большой точностью. Демонстрируя наши знания о предстоящем затмении и организуя массовые наблюдения этого редкого явления природы, мы убеждаем всех в могуществе научного предвидения.

Е. ДОЛГИХ,
директор Кемеровского планетария.

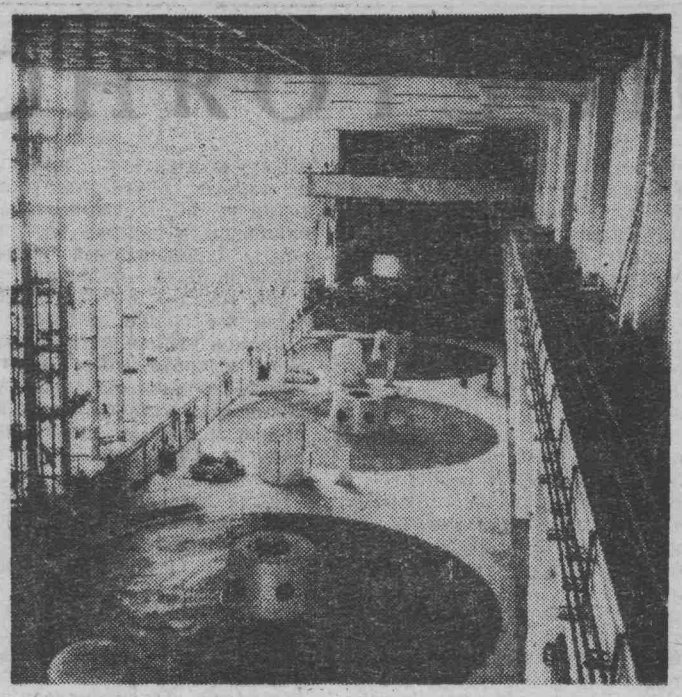

Объединенная Арабская Республика. На строительстве Высотной Асуанской плотины, сооружаемой с помощью Советского Союза. На снимке: в машинном зале ГЭС.
Фото А. Мигушина **Фотохроника ТАСС**

КТО ИЩЕТ, ТОТ НАЙДЕТ

Из зала суда

«Народный суд города Ленинска-Кузнецкого под председательством Дунаевой, рассмотрев представленный материал о мелком хулиганстве на домохозяйку Кудинову Ольгу Джоновну установил:

Гражданка Кудинова 4 сентября 1968 года во дворе коммунального дома по ул. Горького оскорбила граждан нецензурной бранью. 25 августа также оскорбила беспричинно соседей. Вину свою признала частично.

Руководствуясь ст. 1. Указа Президиума Верховного Совета СССР от 26 июля 1966 года «Об усилении ответственности за хулиганство», народный суд **постановил:** Кудинову Ольгу Джоновну подвергнуть аресту на 12 суток, с 6 сентября 1958 года. Данное постановление обжалованию не подлежит и приводится в исполнение немедленно.

Народный судья Дунаева».

СКОЛЬКО веревочка не вейся, а конец обязательно найдется. Сколько гражданка Кудинова не безобразничала, а конец, как видно, пришел.

Вспыльчивость и невыдержанность стали обязательными спутниками ее жизни. За последние десять лет не прошло года, чтобы поступки Кудиновой не обсуждала общественность, чтобы ее не судил товарищеский суд. Последний раз ее судили в актовом зале десятой школы, за то, что она едва не учинила драку. Уплатила штраф—10 рублей. А через месяц—второй...

Но теперь, кажется, у Кудиновой есть время подумать о себе и своем поведении. Может, этот урок станет последним в жизни Кудиновой?

В разных странах
из последних телеграмм

НЕГРИТЯНСКИЕ ВОЛНЕНИЯ В США

НЬЮ-ЙОРК. (ТАСС). В городах Соединенных Штатов продолжают вспыхивать волнения негритянской бедноты. В Устерлу (штат Айова) произошли столкновения между негритянским населением и полицией, захватившими 25 кварталов города.

В этом году в США не было таких крупных стихийных негритянских восстаний, как в предыдущие годы у Уотсе (Лос-Анджелес), Ньюарке или Детройте. Однако, как пишет журнал «Тайм», негритянские волнения в апреле 1968 года, «поразившие американские города в первые несколько дней после убийства Мартина Лютера Кинга, были по своим масштабам такими же обширными и такими же разрушительными, как бунты за весь 1967 год». В прошлом году в итоге расовых волнений в 168 городах, напоминает «Тайм», 82 человека были убиты, 300 ранены и 18800 арестованы. В этом году только в апреле расовые волнения поразили 172 города. В результате 43 человека были убиты, 3500 ранены и 27 тысяч арестованы.

Редактор А. И. ЛАКИСОВ.

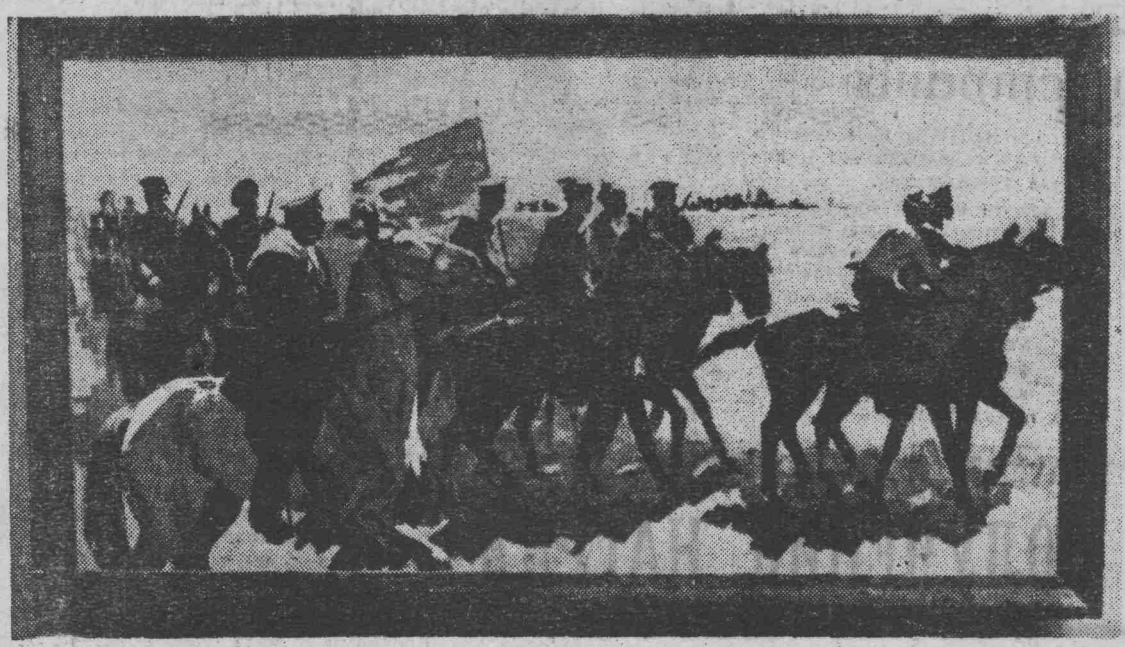

Ленинград. В 20-ти залах Русского музея открылась выставка художников Российской Федерации, посвященная 50-летию ВЛКСМ. Картина московского художника А. Луценко «Над тихим Доном».
Фото П. Федотова. **Фотохроника ТАСС.**

Телевидение

20 СЕНТЯБРЯ

18.00 — «Летопись полувека, 1922 год». 18.40 — Для школьников. «Золотая осень». 19.05 — Мультипликационный фильм. 19.25 — «Музыка Никколо Паганини». — фильм-концерт. 19.45 — На полях и фермах. 20.15 — Киножурнал. 20.25 — Теленовости. 20.40 — Кинохроника. 21.10 — Международное обозрение. 21.25— «Девушка с характером». Художественный фильм. 22.50 — Камерный концерт.

СЕГОДНЯ В КИНОТЕАТРАХ

«ПОБЕДА»
Новый широкоэкранный художественный фильм
ЕЩЕ РАЗ ПРО ЛЮБОВЬ
Сеансы: 12, 4, 6, 8, 10.
ВЕРНОСТЬ
Сеансы: 10, 2.

ЦЕНТРАЛЬНЫЙ ДК
РАЗИНЯ
Сеансы: 4, 6, 8.

«СИБИРЬ»
ГЕНИЙ ДЗЮДО
(Две серии)
Сеансы: 12, 4-30, 7-40.

«РАССВЕТ»
ЛИСТОПАД
Сеансы: 5, 7, 9.
ПОДРУГИ
Сеанс с 3-х час.

ВНИМАНИЮ ЧИТАТЕЛЕЙ!

Продолжается подписка на 1969 год на городскую газету

„Ленинский шахтер"

ПОДПИСКА ПРОВОДИТСЯ БЕЗ ОГРАНИЧЕНИЙ ДО 25 НОЯБРЯ С. Г. ЧТОБЫ НЕ ОСТАТЬСЯ НА БУДУЩИЙ ГОД БЕЗ СВОЕЙ ГОРОДСКОЙ ГАЗЕТЫ, ОФОРМИТЕ ПОДПИСКУ В УКАЗАННЫЙ СРОК. ПОДПИСКА ПРИНИМАЕТСЯ В ОТДЕЛЕНИЯХ СВЯЗИ, КИОСКАХ «СОЮЗПЕЧАТИ» И У ОБЩЕСТВЕННЫХ РАСПРОСТРАНИТЕЛЕЙ НА ПРЕДПРИЯТИЯХ.

НА 1969 ГОД УСТАНОВЛЕНА ПОДПИСНАЯ ПЛАТА: НА ГОД—5 Р. 16 К., НА ПОЛУГОДИЕ—2 Р. 58 К., НА КВАРТАЛ—1 Р. 29 К.

БЮЛЛЕТЕНЬ

ТРУДОВЫЕ РЕСУРСЫ

о потребности в рабочих, инженерно-технических работниках и служащих в г. Ленинске-Кузнецком:

Производственное предприятие ВГСЧ, Ленинск-Кузнецкий ГОМ, Кузбасская геологическая экспедиция, пассажирское автотранспортное предприятие № 1:

ПРИГЛАШАЮТ НА РАБОТУ:

автоэлектриков, автослесарей 3 — 4 разрядов, водителей 1—2 классов, кочегаров, кузнецов, медников-жестянщиков, кондукторов, каменщиков, плотников, квалифицированных токарей 3, 4, 5, 6 разрядов, транспортных рабочих, штукатуров, рабочего лаборанта, фельдшера, шофера.

Направляются мужчины и женщины для работы по договору на строительство «Запсиба», выплачиваются подъемные в сумме 200 р.

За справками обращаться: горисполком, комната 8.

Горпрофтехучилище № 14 объявляет дополнительный прием юношей 15 с половиной лет и старше для обучения на каменщиков со сроком обучения один год.

Сюда же **приглашают на работу** мастеров для групп каменщиков, слесарей-сантехников, плотников-столяров.

Обращаться: пр. Ленина, 9 (остановка автобуса «Шахта им. Ярославского»).

Ленинск-Кузнецкий автомотоклуб ДОСААФ производит НАБОР НА КУРСЫ ШОФЕРОВ 1, 2 и 3 класса, шоферов-любителей и мотоциклистов. Начало занятий с 1 октября 1968 года. Адрес: ул. Ленина, № 16.

НАШ АДРЕС:

г. Ленинск-Кузнецкий, ул. Белинского, 17

Телефоны: редактора—0-33 и через трест 3-81, зам. редактора—3-10, ответ. секретаря—3-10 два звонка, партийного отдела 5-37 и через трест 3-61, промышленного отдела 0-52 и через трест 3-81 два звонка, отдела культуры и писем трудящихся 5-37 два звонка и через трест 3-61 два звонка, бухгалтерии 0-52 два звонка, директора типографии 2-21.

Гортипография, г. Ленинск-Кузнецкий, ул. Белинского, 17
ОП 12264 Заказ № 5863 Тираж 27.000