Кемеровская областная научная библиотека
ГАЗЕТНО-ЖУРНАЛЬНЫЙ ФОНД

ПРОЛЕТАРИИ ВСЕХ СТРАН, СОЕДИНЯЙТЕСЬ!

Ленинский ШАХТЕР

Год издания 39-й

ОРГАН ЛЕНИНСК-КУЗНЕЦКОГО ГОРКОМА КПСС И ГОРОДСКОГО СОВЕТА ДЕПУТАТОВ ТРУДЯЩИХСЯ

№ 209 (9535) | Вторник, 22 октября 1968 г. | Цена 2 коп.

Славно несет трудовую вахту по достойной встрече 100-летия со дня рождения В. И. Ленина в литейном цехе завода «Красный Октябрь» ударник коммунистического труда, стерженщица Нина Вершинина. Она постоянно выполняет норму выработки на 150—170 процентов и сейчас трудится в счет 1970 года. На снимке: Н. ВЕРШИНИНА.

Фото Г. ДМИТРИЕВА.

К 100-летию со дня рождения В. И. Ленина

ВЫПОЛНЯЮТ УСПЕШНО

Выполняя обязательства по достойной встрече 100-летия со дня рождения В. И. Ленина, коллектив электролампового завода улучшил технико-экономические показатели работы предприятия. Это особенно наглядно проявилось во второй половине сентября. За счет улучшения работы колбовыдувных автоматов резко увеличилась выработка колб в стекловаренном цехе. А в конечном итоге увеличился выпуск электроламп в сборочном цехе. И как результат— завод выполнил месячный план по выпуску товарной продукции на 103 процента, план по реализации на 100 процентов, производительность труда составила 103,5 процента, затраты по себестоимости снижены на 10,5 процента.

Следуя почину Владимира Колесникова, рабочие электролампового завода наметили и успешно выполняют свои личные планы-обязательства по достойной встрече 100-летнего юбилея вождя. Среди них В. А. Мотыйко, А. Клешин, В. Куликов, А. Макуха.

И. ТРУШКОВ,
нештатный корр.

УВЕРЕННО

Коллектив мясокомбината в третий раз отметил свой праздник — День работников пищевой промышленности. Три года— небольшой срок. Но для коллектива мясокомбината он был полон хороших дел. За это время реконструированы старые и построены новые цехи.

В цехах установлено новое технологическое оборудование, возросла производственная мощность.

Соответственно возрос и объем вырабатываемой продукции. В 1967 году было выработано 6650 тонн мяса, 2850 тонн колбасных изделий, объем реализованной продукции составил 16906 тысяч рублей.

Исходя из фактически достигнутых показателей, в феврале 1968 года мясокомбинат был переведен из четвертой в третью группу предприятий по оплате труда руководящих и инженерно-технических работников. Коллектив слаженным трудом доказал, что ему под силу планы и задания для предприятий третьей группы.

Несмотря на трудные условия работы, когда не выполнялся план сдачи скота поставщиками из-за карантина по ящуру, когда была на карантине железнодорожная станция и запрещены все отгрузки продукции другим административным районам, план 9 месяцев по объему реализуемой продукции выполнен на 107 процентов, продано продукции на сумму 15074 тысячи рублей. Выработано за 9 месяцев 5547 тонн мяса, 2569 тонн колбасных изделий. Производительность труд выполнена на 101,1 процента, себестоимость продукции снижена на 90 тыс. рублей, получено сверхплановых накоплений 26 тысяч рублей. Средняя зарплата одного работающего возросла на 7,8 процента по сравнению с соответствующим периодом прошлого года.

За 10 месяцев будет выработано и реализовано продукции столько, сколько за весь 1967 год. К 1 октября выполнен десятимесячный план по выработке колбасных изделий с хорошим качеством продукции.

За высокие производственные показатели в работе награждены почетными грамотами управления мясной промышленности Леонид Андреевич Сарапунов— обвальщик колбасного цеха, Анатолий Федорович Сухов — боец мясо-жирового цеха, премированы многие рабочие, ИТР и служащие.

С 1 июля этого года мясокомбинат перешел на новую систему планирования и экономического стимулирования. И сейчас уже с уверенностью можно сказать, что взятые обязательства к 100-летию со дня рождения В. И. Ленина будут выполнены досрочно.

Л. ПОЗДНЯКОВА,
начальник планового отдела.

Сведения о выполнении плана по реализации продукции промышленностью города за третий квартал и 9 месяцев 1968 года

(В процентах)

Наименование предприятий	за III квартал	За 9 месяцев
Шахта имени С. М. Кирова	107,2	106,9
—«— имени Ярославского	90.4	90.9
—«— «Журинка-3»	102.1	102.6
—«— «Комсомолец»	101.9	105.2
—«— имени 7 ноября	105.2	104.3
—«— «Полысаевская-1»	108.8	104.4
—«— «Полысаевская-2»	93,1	92,7
—«— Полысаевская-3»	95.6	98.1
ЦЭММ треста «Ленинуголь»	105,5	110,6
Итого по тресту	100,4	100,5
Шахта «Полысаевская-Северная»	102,3	106.9
Грамотеинский угольный карьер	91,7	101,3
Моховский угольный карьер	101,8	92,9
Обогатительная фабрика им. Кирова	100.7	101.7
Завод «Красный Октябрь»	108	112
Завод полукоксования	96.6	101.4
Завод «Кузбассэлемент»	96.2	98.3
Электроламповый завод	84.1	96.1
Ленинск-Кузнецкий кирзавод	85,9	105,2
Мясокомбинат	99,1	106,7
Клеевой завод	96,8	103,7
Макаронная фабрика	117.3	113.4
Производственные предприятия ВГСЧ Кузбасса	106	100,5
Обувная фабрика № 17	111.8	111.5
Швейная фабрика № 10	104.4	101.8
Обогатительная фабрика «Комсомолец»	111.1	109.4
Ленинское шахтоуправление	122.4	114.5
Фабрика «Восход»	89,8	85,9
Хлебокомбинат	103.9	105.2
Фабрика индпошива	100	96.9
Комбинат бытового обслуживания	101.8	95,7
Городская типография	104.4	109
ЦАРМ	94.1	99.7
Полысаевский кирзавод	82.6	108.7
Полысаевский завод ЖБИ	80.3	87.7
Ленинский завод ЖБИ	96.1	116.1
Гормолзавод	79.5	88.8
Хлебоприемный пункт	108.0	102.5
РММ	101.7	100.5
Ленинские ЦЭММ	80.0	86.1
Всего по городу	99,5	101,4
Ленинск-Кузнецкий цех ЖБИ	106.3	98.8
Чугунолитейный завод	105	106.2
Лесоторговая база	110.4	102.9
Телеателье	72.4	85.5

Не только производство

Как-то не сразу поняли, осмыслили на шахте «Комсомолец» этот почин. Мало ли их было, починов, начинаний? Но время заставило людей призадуматься, вернуться к тем июльским дням, когда газеты сообщили о личном плане-обязательстве В. Колесникова.

На участке № 6 этот вопрос будет обсуждаться в партийной среде. Доклад готовит молодой инженер Юрий Артемьев. Горные мастера тт. Качесов, Мустафин имеют такие планы-обязательства. Бригадир тов. Путков—тоже. Руководимый им коллектив не только борется за достижение годовой добычи на комбайне в 300 тысяч тонн, решено пятилетку завершить к Дню шахтера 1970 года. К столетию со дня рождения В. И. Ленина дать 57 тысяч тонн угля сверх плана.

И пишет бригадир в своих обязательствах пункт за пунктом не только о том, как выполнить их, а чего сам добьется. «Внедрять передовой опыт. Учиться и учить других передовым методам труда». Мыслит он себе это так: посещать все смены, смотреть за работой, внедрять новинки. Планы бригадира не ограничиваются лишь трудовой деятельностью. Тяжело было Р. Путкову учиться на вечернем отделении горного техникума. Решил перейти на заочное и до конца пятилетки окончить еще два курса. В этом, пожалуй, заинтересованы все члены бригады.

Все большее число горняков решает включиться в поддержку движения, начатого В. Колесниковым. Они чувствуют, что это наиболее правильный путь обеспечения наиболее полного вклада лично каждого в создание материально-технической базы коммунизма.

Н. ПАВЛОВ.

Конференция краеведов

Недавно во Дворце пионеров проводилась городская конференция юных краеведов-следопытов, посвященная 50-летию Ленинского комсомола.

Перед собравшимися выступил участник 4-го Всесоюзного слета победителей похода по местам революционной, боевой и трудовой славы, который проходил в г. Киеве, Сергей Баранов, ученик 10 класса школы № 18. Делегаты конференции с большим вниманием и интересом выслушали выступление Сережи.

Потом началась работа секций. Старейшие комсомольцы города Загоровский Василий Федорович и Вараксин Дмитрий Андреевич рассказали о работе комсомола в 20—30-х годах, о том, как изменился облик нашего города за годы Советской власти. В секции выступили также делегаты от школ. Галя Беляева (школа № 44) очень хорошо рассказала о Соцгородке: как он вырос и хорошеет с каждым днем (в 1969 году будет отмечаться 20-летие со дня основания Соцгородка). О своем школьном краеведческом музее рассказала Болдова Валя из 34-й школы. Это единственная школа в нашем городе, где под непосредственным руководством директора школы тов. Пивоваровой А. А. образован музей, который ежегодно пополняется новыми экспонатами по краеведению. О работе XIX областной конференции в с. Подъяково рассказали делегаты ее Белоножко Люда из 35-й школы и Глушенко Люда из 31-й школы. Выступили также делегаты школ №№ 13, 22 33, 18. На конференции был избран городской совет по туризму.

Г. ХУДЯКОВ.

Пятидесятилетию комсомола

КРАСНОЯРСК. В канун юбилея ВЛКСМ рапортовали о своих успехах участники краевого слета студенческих строительных отрядов. Студенты—строители края за третий трудовой семестр построили 150 жилых домов, клубов, школ, больниц, магазинов, проложили в тайге 433 километра электропередач, электрифицировали 32 таежных села.

(ТАСС).

ИЗВЕЩЕНИЯ

23 октября с 5 часов вечера в ГК КПСС состоится занятие курсов по марксистско-ленинской философии.

Отдел пропаганды и агитации ГК КПСС.

★ ☆ ★

24 октября в 4 часа дня в ГК КПСС состоится первое занятие университета правовых знаний. Приглашаются народные заседатели, дружинники.

ГК КПСС,
Общество «Знание».

Профсоюзная жизнь

В БОРЬБЕ за сверхплановый уголь

ИДУТ отчетно-выборные собрания участковых и цеховых профсоюзных организаций шахты имени 7 ноября. На днях такое собрание состоялось и на участке № 1. Собралось много членов профсоюза, и пришлось даже перейти в более просторное помещение.

Все внимательно слушали отчетный доклад председателя участкового комитета профсоюза тов. Карташова.

Немало добрых дел у горняков участка и было что рассказать докладчику.

Участок закончил 1967 год с перевыполнением государственного плана. Коллектив и в этом году работает хорошо. Застрельщиком социалистического соревнования за коммунистический труд является бригада члена участкового комитета Придаченко Дмитрия Кузьмича. Бригада работает в трудных условиях. Лава № 6, в которую она перешла в начале текущего года, отличается большой обводненностью. Все силы были брошены для борьбы с водой. Коллектив вышел из этого поединка победителем. Образовавшийся долг в начале года ликвидировали и записали на сверхплановый счет более 12000 тонн высококачественного угля.

А как не отметить коллектив бригады тов. Медведева. Бригада работает на пласту Байкаимском. Здесь уголь крепкий и колчеданов много. К тому же люди пришли на комплекс из «деревянной» лавы. Людей надо было обучить, сплотить. И в этом большая заслуга бригадира тов. Медведева, звеньевых тт. Дудина, Тихонова, Терентьева. Трудности уже позади. Коллектив работает уверенно: на сверхплановом счету более 5000 тонн.

Докладчик рассказал, как было организовано соцсоревнование за сверхплановый уголь, о наших лучших людях, рационализаторах, таких, как электрослесарь Николай Голиков.

— У комбайна КШ-1К,— сказал тов. Карташов,—часто выходили из строя шпильки, соединяющие режущую часть с мотором. Тов. Голиков предложил дополнительное крепление, которое хорошо оправдало себя.

Были отмечены электрослесари тт. Донской, Зуев, Придаченко, Пименов, Кайро, Венских, которые своим честным и добросовестным трудом вносят большой вклад в выполнение социалистических обязательств. На участке более половины коллектива—ударники коммунистического труда.

Участковый комитет профсоюза умеет организовать и отдых трудящихся. В выходные дни горняки шахты коллективно выезжали за город, в Кемеровский областной цирк.

Собрание проходило активно. Много было выступающих, которые говорили о положительных делах комитета профсоюза, говорили и о том, что основным недостатком в работе участка является еще не изжитый травматизм. Много было предложений о том, как еще лучше организовать работу участка.

Члены профсоюза избрали новый состав комитета, куда вошли рабочие, активно участвующие в общественной жизни участка.

Г. МУХУТДИНОВ.

МОСКВА. Здесь открыта выставка художников Якутии. На стендах широко представлены графика и резьба по кости.

На снимке: «Старт»—линогравюра якутского художника О. М. Ковалевского. **Фотохроника ТАСС.**

ВСЕСОЮЗНОЕ КОМСОМОЛЬСКОЕ

Вам дальше нести знамя Ленина

ВОТ ОНА, живая история моей страны: рядом сидят комсомолец 1920 года Владимир Емельянович Фомин и молодой паренек Миша Клевченя. Один вел борьбу с бандитами, был членом отряда ЧОН, учил грамоте других; другой — инженер-маркшейдер, пропагандист комсомольского кружка «Кругозор», член комитета комсомола.

— Мало нас было,—говорит Владимир Емельянович,— но делали мы много.

Почти двести человек состоит на учете в комсомольской организации шахты «Комсомолец». Самое малое образование 8 классов, многие учатся в вечерних школах, поступили в институты. На работе они имеют дело со сложными машинами, с автоматикой, кибернетикой. А Владимир Емельянович строил шахту «Комсомолец» с помощью кирки да лопаты.

Тяжело было им. Недоедали, работали по 8—10 часов. Партия Ленина вписала в свою программу план построения нового социалистического общества, и они жертвовали многим ради того, чтобы потом было лучше, легче, ради будущего шли на все.

Я смотрю в зал, в котором сидят они, комсомольцы шестидесятых годов. Сколько поколений трудилось ради них, сколько жертв принесено ради того, чтобы они, вот эти парни, смогли счастливо жить и трудиться, приумножать славу дедов, отцов своих.

Сегодня они собрались на свое Всесоюзное комсомольское собрание. Пятьдесят лет комсомолу! Много за полвека золотых страниц в историю Родины вписали их предшественники, сколько подвигов совершено во славу Родины!

Комсорг Виктор Куликов перечисляет добрые деяния своих сверстников. Передовики труда Николай Шаплыко, Абдулла Курманов и многие другие высоко несут звание комсомольца. Почетное доверие оказано Виктору Лебедеву, Юрию Артемьеву, Геннадию Якимову—они руководят производственными коллективами. Более 400 парней участвуют в спорте, 35 из них получили спортивные разряды. Десять комсомольцев предприятия работают с пионерами подшефной школы.

В президиум собрания комсомольцы избрали Геннадия Георгиевича Блынского, Николая Павловича Мациенко. И слушает молодежь рассказы этих людей.

...Новокузнецк конца двадцатых годов. После школы Геннадий Блынский спешит к своим ученикам. Четверо неграмотных с пивоваренного завода обучаются у своего юного друга. А вечером идет он в народный дом. Там ждут друзья по драмкружку. А потом получает Геннадий задание—выехать на хлебозаготовки. Большая жизненная школа у директора шахты «Комсомолец» Геннадия Георгиевича Блынского.

— Мы передаем эстафету в надежные руки. Вам дальше нести великое знамя Ленина, вам строить коммунизм! — Эти последние слова Г. Г. Блынского покрываются бурей аплодисментов.

...В семнадцать лет Родина вручила Николаю Павловичу Мациенко оружие. Совсем мальчишкой он участвует в разгроме Ясско-Кишиневской группировки фашистов, участвует в освобождении Будапешта. Ныне—он кавалер ордена боевого Красного Знамени, районный инженер шахты.

Слушают рабочие парни 1968 года. И они умеют многое доброе делать. И они идут путями отцов своих. После работы садятся за учебники, идут в составе дружинников охранять покой других, жертвуют днем отдыха, чтобы принять участие в воскреснике, спешат на спортивные площадки. А времени мало, но они успевают всюду, им интересно так жить, и они правильно считают: только так и надо жить.

Комсомольцы обсуждают заявления Николая Шаплыко, Виктора Тузовского, Владимира Кузьмина, Александра Тюхрина. Ребята просят рекомендации для вступления кандидатами в члены Коммунистической партии Советского Союза. И в этот торжественный день собрание единогласно дает им рекомендации.

Комсомольцы шахты в письме на имя Центрального Комитета партии клянутся быть верными ее помощниками, активными бойцами за торжество идей ленинизма, за построение коммунизма в нашей стране.

Собрание заканчивается исполнением партийного гимна «Интернационал».

Для них, простых парней нашей шахты, этот день навсегда останется в памяти.

Н. КАПУСТИН.

Рапортуют студенты

«Главное, ребята, сердцем не стареть»—этой песней начинаются собрания, конференции диспуты и торжественные вечера учащихся педагогического училища. Так было и на этот раз. На юбилейное комсомольское собрание, проходившее в актовом зале, собралось 405 комсомольцев.

Собрание открыла секретарь комсомольской организации училища Аредакова Тоня. Она рассказала об обязательствах комсомольцев, принятых в апреле этого года. Соревнования в группах проводились по нескольким направлениям: «Труд—дело чести каждого», «Идейность — наши крылья», «Нашу смену воспитывать нам самим» и другим.

Кажется, совсем недавно были приняты обязательства по достойной встрече 100-летия со дня рождения В. И. Ленина, а комсорги групп уже рапортуют о первых выполненных обязательствах. В школах города проводятся лекции и беседы о Ленине, классные часы и диспуты, студенты шефствуют над детскими садами, работают вожатыми в школах, третьекурсники работали в летних пионерских лагерях, учащиеся училища оказали помощь колхозам и совхозам нашего района в уборке урожая.

Отмечалась хорошо поставленная работа редколлегии «Комсомольского прожектора» и политического клуба «Планета», члены которого проводили конференции и тематические вечера.

Очень тепло было встречено учащимися выступление учительницы базовой школы З. А. Сулойниковой, которая поделилась со студентами воспоминаниями о своей комсомольской юности.

Студенты приняли решение юбилейного комсомольского собрания, которое будет письмом-рапортом Центральному Комитету Коммунистической партии.

Т. АНДРЕЕВА.

Для вас, родители

ПООЩРЕНИЕ И НАКАЗАНИЕ

ПОВЕДЕНИЕ РЕБЕНКА — результат сложившейся системы взаимоотношений взрослых с ребенком. В этой системе немалую роль играют вопросы наказания и поощрения. Та и другая мера в правильной постановке дает хорошие результаты.

Наказание. Нужно ли оно в становлении человеческой личности? Как и когда наказывать ребенка? Эти вопросы всегда волнуют и учителей и родителей. К сожалению, взрослые часто начинают задумываться над вопросами воспитания лишь тогда, когда поведение ребенка начинает резко отклоняться от нормы. Вот здесь-то, спохватившись, они прибегают к наказаниям. Однако, глубоко заблуждаются те родители, которые полагают, что при помощи только одних наказаний можно перевоспитать ребенка.

Наказание—сложный и трудный метод воспитания как для взрослых, так и для детей; он требует огромного такта, терпения и осторожности от воспитателя. Наказание, как мера воздействия, должно помочь ребенку осознать свою вину, но не унизить его человеческое достоинство. Наказание должно поднять чувство ответственности за свой поступок, подействовать на сознание ребенка, вызвать недовольство собой, переживание чувства вины перед взрослыми.

Наказывая ребенка, важно дать ему почувствовать, что взрослые вынуждены поступить так из-за того, что его поступок заслуживает этого, что взрослым неприятно прибегать к наказанию, но иначе нельзя сделать. Такой подход вызывает у детей чувство стыда, а не озлобление.

При наказании ребенка совершенно недопустима атмосфера скандала. Нельзя терять чувство меры в выражении родительского гнева. Истерика и грубость плохие помощники, они вызывают возбуждение у ребенка и отвлекают его от того, чтобы понять суть своей вины. Безусловно, в вопросах наказания члены семьи должны действовать согласованно. Разнобой сбивает ребенка с толку.

Ну, а если ребенок сам признался в своем поступке, заслуживает ли он наказания? Да. Надо обязательно отметить его правдивость, но признание не исключает его вины.

Пословица «За признание нет наказания» себя не оправдывает. Надо быть очень осторожным, учитывать характер ребенка, мотивы, побудившие отклонение в поведении. Знать чувство меры для того, чтобы у ребенка не пропало желание быть откровенным и в то же время не выработалась бы привычка признанием искупать вину. Если видно, что ребенок переживает свою вину, испытывает чувство неловкости, то ему достаточно одного объяснения вредности его поступка. Если же поступок совершен в силу аморальных побуждений (жадность, эгоизм, лень), то наказание заслуженно. Какое? Готовых рецептов нет.

Чувствительной мерой наказания может явиться отмена предполагаемой прогулки, посещения кино, выполнения какого-то удовольствия, получения в подарок книжки, игрушки. Это сообщается ребенку в тактичной форме и с подробным объяснением причины. (Разумеется, родители должны быть непреклонны в своих решениях). Нельзя, однако, наказывать ребенка за то, что он совершил нечаянно: разбил чашку, испачкал платье и т. д. Наказывая его за это, мы больше жалеем разбитую чашку и испачканное платье и забываем о душе ребенка. В таких случаях «провинившийся» безропотно уступает натиску старших, затаив чувство неприязни к тому, кто с ним несправедливо обошелся.

Нельзя часто прибегать к наказаниям за всякий мелкий проступок, где уместнее применить другую меру воздействия. Частые наказания теряют смысл и не вызывают должной остроты переживаний. Нельзя наказывать детей трудом. Провинился — мой пол, копай

СЕГОДНЯ — И НЕ ПОЗЖЕ

НИКАКОЙ ТРАГЕДИИ не случится. Шахтовый художник снимет вывеску над раскомандировкой участка, поворчав: «Из-за одной фамилии придется все заново переписывать!» В плановом отделе в журнале работы, зачеркнув фамилию Кубышева, напишут: Грехов. А участок № 6 шахты имени 7 ноября будет работать так же хорошо, как и прежде. Может быть, даже лучше. Подумаешь — бригадира сняли. Многие так и говорят: «Подумаешь!» Тем более, что Кубышева сняли не за какие-то пустячки, а за аморальный проступок, за учиненный дебош. Упрощая происшедшее, можно сделать вывод — ошиблись в человеке. Бывает.

Однако все это не так безобидно, как кажется. Подобный случай не единичен. За такие же или другие проступки выражено недоверие Хмелеву, Канавину, Крылову, бригадирам (заметьте!) с разных шахт («Полысаевской-2», «Комсомолец», «Журинка-3») и не таким уж безызвестным, это во-первых.

Во-вторых, часто можно слышать, как о своих вожаках горняки отзываются: иногда грубо—«Ни рыба, ни мясо», чаще сдержанно: «Что толку от него—только числится бригадиром». «Защитники», в свою очередь, возражают: «Ну почему же? Работать-то он умеет!» Под «работать» — подразумевается — передвигать настил, чистить комбайновую дорожку, ставить крепь и так далее, то есть то, что должен уметь каждый горнорабочий 6-го разряда.

Такая защита усугубляет обвинение — это и заставляет задуматься о положении с руководством бригадами. Ведь в самом деле, много ли внимания у нас уделяется бригадирам? Ну, наметят кандидатуру, утвердят. А после? Что делать этой «кандидатуре», облеченной доверием? Ведь это не внимание — навеличивать бригадиров на различных совещаниях, когда дела в коллективе идут хорошо, и «склонять по всем падежам», когда они не ладятся. Это не помощь, когда надо и не надо отрывать бригадиров от работы, для присутствия на многочисленных активах, заседаниях школ передового опыта и так далее.

Мне помнится, как бригадир инициаторов за «плюс 800» И. Роговский на одном из общетрестовских совещаний сказал: «Радуюсь за успехи других. А у нас дела идут неважно, поэтому извините, я лучше пойду на шахту». Спустился с трибуны — и ушел. И многим стало неловко... за себя. Ведь в конце концов о бригадирах же начинают судачить в коллективах. Мы, мол, работаем, а бригадир в президиумах сидит, да с трибун выступает.

Скажете — стоит ли обращать внимание на грубые выпады? Но ведь в этом есть доля правды. Единственное мерило внимания к бригадирам: приглашение их на различные совещания. Порой на такие, где можно бы присутствовать звеньевым. Кстати, на них в последнее время обращается все меньше и меньше внимания. Будто их нет вовсе.

Я не случайно начал разговор о внимании к бригадирам. Уже сейчас, в период подготовки к экономической реформе, важно и нужно решить: кем быть бригадиру. Настоящим воспитателем коллектива или штатным посетителем звеньев? Действительным помощником технического руководства участка или «доставалой» запчастей и различного оборудования? Или — или? Второе «или» звучит абсурдно, принять первое— значит взглянуть на положение дел всерьез.

А положение таково: нужной работы с вожаками коллективов не ведется. Бригадиры посещают институты экономических знаний, заседания шахтовых школ передового опыта. Иногда здесь возникают бурные споры. Например, на шахте «Полысаевская-1» однажды бригадиры проходчиков тт. Фрикель и Шабаков заспорили о правомерности включения в комплексную бригаду подсобных рабочих. Разговор заинтересовал всех, потому что наболевший.

Но этого мало, очень мало. Нужна учеба, если можно так сказать, сугубо бригадирская. Например, о том, как найти к людям подход, как наладить трудовую дисциплину, как научиться влиять на нерадивых. Правильно, это из области психологии. Но ведь на то бригадир и поставлен, чтобы воспитывать коллектив.

Есть на шахте «Полысаевская-2» бригада тов. Фаузева. Отличная проходческая бригада. Выработки она проходит с таким качеством, что просто не к чему придраться. И работает так она не для показа, не первый год. Но вот, когда я пытался на участке узнать, как здесь сумели наладить такой завидный порядок, никто не ответил ничего вразумительного. Бригадиру себя хвалить вроде неудобно. Горный мастер не обратил внимания на такие тонкости. Помощник начальника участка — тем более, он ведь осуществляет общее руководство.

В результате секрет, такой нужный и важный, остается нераскрытым. Бригаду ставят в пример другим, а как перенять ее опыт, никто не скажет, потому что не изучен он. Бывает, некоторые мамы советуют своим детям: «Видишь, Коля, какой хороший мальчик Вова. Будть таким же». Мальчик Коля, вняв совету мамы, изо всех сил старается походить на Вову. И выглядит очень смешным. Вот так иногда и у нас, взрослых, получается с перенятием передового опыта. Потому что передовое— не только в расстановке рабочих, применении технических новинок, но и в сплоченности, в психологической настроенности коллектива, если хотите.

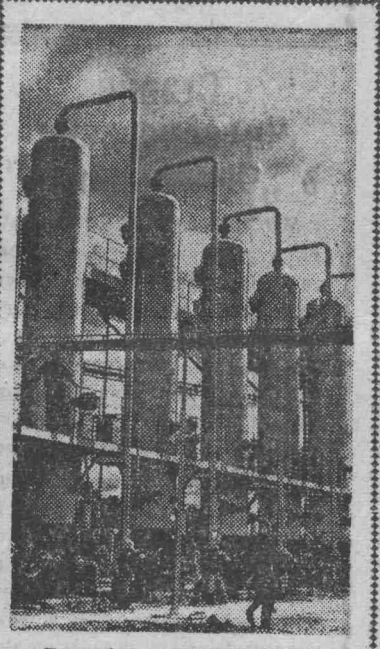

Латвийская ССР. В 45-ти километрах от Риги закончено строительство крупного подземного газохранилища общим объемом в несколько миллиардов кубометров. Это сооружение обеспечит «голубым топливом» в зимние месяцы не только Ригу, но и другие города Прибалтики.

На снимке: общий вид контакторов для очистки газа.

Фотохроника ТАСС.

Недавно на заседании парткома шахты имени С. М. Кирова отчитывался начальник 13-го проходческого участка тов. Теньков. По организационной работе на участке. Возьми кто-то да и задай вопрос: «Какая работа ведется на участке с бригадирами?» Вопрос не был случайным: бригады тт. Корякина и Михо здесь навиду, а остальные — так себе. Будто там и бригадиров нет, и проходчики подобрались один хуже другого. Начальник участка не нашелся что ответить. Он, по-видимому, перебирал в памяти день за днем, разговор за разговором и не мог решить, что можно назвать работой с бригадирами. А называть и нечего было — такой работы не ведется. И не только на этом участке шахты имени С. М. Кирова.

Считается, что бригадирам достаточно оказанного доверия. Опыта, дескать, набирайтесь сами, как хотите и где можете. А самотек приводит к печальным последствиям. На 9-м участке шахты «Полысаевская-2» однажды поднялась целая буча. Пришли к начальнику участка звеньевые и поставили вопрос ребром: «Почему платят бригадиру больше, чем нам? Мы не меньше его делаем». Видят, что начальник участка молчит, стали уверенней наступать: «Мы не согласны с таким положением». Ему побеспокоиться бы о том, чтобы бригадир стал руководителем коллектива в полном смысле, этого слова, но начальник участка пошел на уступки. Вопрос решили тихо, мирно: всем стали платить одинаково. Заодно пришли к выводу, что бригадир вообще ни к чему. Сейчас формально он числится бригадиром, но выполняет обязанности звеньевого. Да большего с него и не спрашивают. Как в старой побасенке: вместо двери стали ходить в окно, потому что лучшего не придумали.

Шаг назад сделали не только здесь. На шахте «Полысаевская-3» роль бригадира и комплексную организацию труда вообще отрицают. Мол, это приемлемо только для лав с механизированными комплексами. В лавах с «Донбассами» снова перешли на сменный замер, каждое звено теперь думает только о собственной добыче, насаждается индивидуальщина. Руководители треста безмолвствуют. Налицо полнейшая безответственность.

Расчет на то, что это отступление временное—нельзя принять всерьез. Если десять лет назад переход от индивидуальщины к прогрессивной организации труда был связан со многими сложностями, то при нынешнем попустительстве он станет еще сложней. И как смешон старец, мечтающий вернуться к младенчеству, так несерьезны руководители шахты «Полысаевская-3», оправдывающие свои заблуждения.

Нельзя решать упрощенно серьезные вопросы. Упрощенное понимание своих обязанностей подвело тов. Кубышева, о котором шла речь в начале, способствует топтанию на месте в повышении роли бригадиров.

Практикуются, например, на шахте «Комсомолец» отчеты бригадиров перед коллективами. Нельзя сказать, чтобы проводились они идеально. К сожалению, разговор иногда сводится, в основном, к перечислению технико-экономических показателей, которые любой горняк знает и без того. Иногда отчет вызывается неблагополучием положения. Ну как могли мириться на 1-м участке с бывшим бригадиром тов. Андреевым, который сам делал прогулы, являлся на работу нетрезвым, допускал аварии. Здесь можно бы, конечно, обойтись и без церемоний, ведь человек не выполняет своих прямых обязанностей. Чего уж тратить время на лишние разговоры?

Но сама по себе идея— отчет бригадиров, перед горняками —заслуживает внимания. Это заставило бы вожаков чувствовать ответственность перед товарищами и серьезней понимать свои обязанности. «В таком-то звене весь месяц аварийничают. Ты разобрался, в чем дело? Что ты, бригадир, сделал для уменьшения травматизма? Какие меры принял с прогульщиками?» — спросят горняки. Не найдя, что ответить сегодня, бригадир задумается на будущее. Ему не потребуется напоминаний о доверии. Он убедится сам, что он не просто штатный посетитель звеньев, а руководитель бригады.

Сегодня — и не позже следует обдумать все эти вопросы. Никакой трагедии не случится, если кого-то придется заменить. Но прежде нужна помощь бригадирам и настоящее внимание.

А. ШИШКИН.

огород. Труд—не наказание, а жизненная потребность.

Советская педагогика категорически отрицает и физические наказания; так называемая «ременная» педагогика каких только пороков не воспитывает в детях: притворство, озлобленность, забитость, трусость, лицемерие, подхалимство, лживость.

Взять такой порок, как лживость. Откуда он у детей? Главной причиной является страх перед наказанием. Там, где господствуют телесные наказания, ребенок, чтобы избежать их, пытается схитрить, свалить вину на другого. Привыкнув лгать в семье, он лжет всем и всюду. А лицемерие? Этот отвратительный порок воспитывается тоже с помощью ремня. Сын при папе старается быть «в норме», а без папы он невыносим, никого не признает. Почему? Он боится папиной руки, и его отношения к отцу неискренни, за глаза он и об отце отзывается неуважительно. Особенно трудно с такими детьми в школе. Слов они не приучены понимать, а ремень не входит в методику работы учителя. Вот и растут дети с двумя лицами: одно лицо в семье при папе, другое в школе и обществе.

А возможно ли воспитание без наказаний? Да, возможно, если вся система воздействия на ребенка с первых дней его жизни основывается на разумной требовательности к нему и уважении в нем человеческой личности. Когда к ребенку в семье предъявлены определенные требования, когда у него есть посильные обязанности, для него установлен и строго выполняется распорядок дня,— это создает привычку владеть собой и управлять своими поступками.

Ребенок, привыкший к мягкому и вместе с тем требовательному обращению, быстро реагирует на указания и замечания взрослых. К таким детям не приходится применять наказания.

Хочется сказать и несколько слов о поощрении. Когда ребенок чувствует, что к нему относятся с доверием, уважают в нем человека, не только делают ему указания и замечания, но и отмечают его хорошие стороны, он старается оправдать, поддержать это мнение о себе.

Но к поощрениям надо прибегать не менее осторожно, чем к наказаниям. Ребенок должен получать похвалу за свое поведение, но она не должна быть частой, за всякий поступок, иначе станет привычной. Если хвалить ребенка за всякий пустяк, можно развить в нем тщеславие и зазнайство. Он начинает много делать напоказ; старается быть на виду. Захваленный ребенок привыкает быть в центре внимания. Он становится капризным, пренебрежительно относится к сверстникам.

Лучшим видом поощрения может быть выражение удовольствия со стороны взрослых, похвала в присутствии всей семьи (но не посторонних). Реже—подарок. Мы часто даним детям книги, игрушки, сладости. Эти подарки лучше приурочить ко дню рождения, к семейному или народному празднику. Можно при этом сказать, что этот подарок ребенку за послушание, за помощь по дому. Но к этому виду поощрения надо прибегать реже, чем к обычной благодарности. Надо приучить детей к тому, чтобы их радовало простое человеческое «спасибо».

Дети, задаренные в семье, и становясь взрослыми ничего не хотят делать за «спасибо». Это пережиток прошлого. Издавна сложилась пословица «Из спасиба—шубу не сошьешь». Такие люди привыкли делать людям даже пустяковую услугу за определенную мзду. То, к чему мы привыкли в детстве, тянется за нами через всю жизнь. Идет торжественное собрание, премируются передовики. С сожалением, порой, приходится отмечать, что ценный подарок вызывает больше радости и удовольствия, чем почетная грамота. Есть люди, которые и не берегут почетные грамоты, пренебрежительно к ним относятся. Почему? Да потому, что они с детства привыкли к материальному вознаграждению за свои дела и поступки. Плохо делаем и мы, учителя, когда за всякое мероприятие стараемся отметить ученика подарком. Идет сбор макулатуры. Какой-то класс собрал больше всех. Надо отметить труд ребят этого класса, назвать инициаторов. Но не нужно отмечать их подарками. Простой похвалы здесь вполне достаточно.

Только чувство меры как в поощрении, так и в наказании может дать желаемый результат. Всегда надо помнить, что поощрение не должно превращаться в захваливание и подкуп, а наказание — в истязание и унижение.

З. СУЛОИНИКОВА,
зам. директора школы № 24.

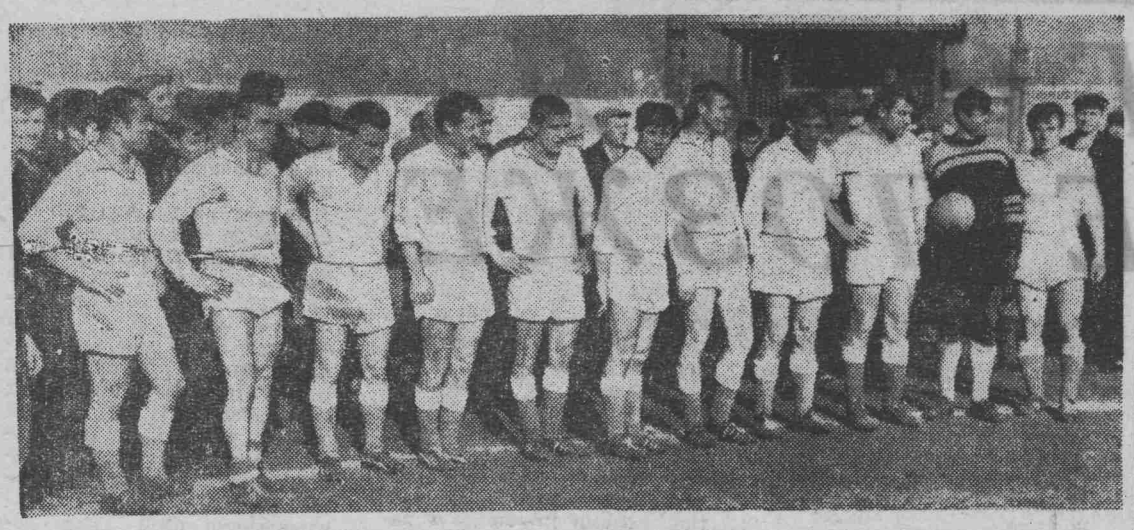

Закончился футбольный марафон города. Команды разыграли последний кубок сезона — осеннего блиц-турнира. В упорнейших поединках проходили встречи. Фортуна улыбнулась футболистам «Шахтера», которые сумели в дополнительное время послать в ворота соперников — «Ярославца» — большее количество мячей. Им вручен кубок (четвертый в этом сезоне!) и почетные грамоты. На втором месте «Ярославец», на третьем команда шахты «Журинка-3». На снимке: «Шахтер» после финального поединка.

И. ЛЯХ.

На прочной основе

БЕРЛИН. (ТАСС). Хорошую основу для дальнейшего роста сельскохозяйственного производства создали в этом году труженики сельского хозяйства ГДР. За первые три квартала производственный план выполнен по всем показателям.

Летом нынешнего года правительство республики наметило важные мероприятия по ускорению роста сельскохозяйственного производства. Этим целям служит впервые составленный проект единого государственного плана в области сельского хозяйства ГДР на 1969 год. В будущем году производство продукции сельского хозяйства, пищевой промышленности будет увеличено примерно до 37 миллиардов марок. Значительные ассигнования будут выделены на дальнейшее повышение плодородия почвы.

Доклад Уильяма Каштана

ОТТАВА. (ТАСС). Проходивший в Торонто пленум Центрального Комитета Коммунистической партии Канады обсудил и одобрил доклад генерального секретаря Уильяма Каштана об «экономическом и политическом положении страны и задачах партии».

Анализируя современную международную обстановку, Уильям Каштан указал в своем докладе на опасный союз американских и западногерманских империалистов, как на главную угрозу делу мира.

«Защита и укрепление социалистического сообщества,— подчеркивается в докладе,— имеет сейчас, как никогда, решающее значение для охраны мира и безопасности не только в Европе, но и во всем мире».

В докладе говорится, что события в Чехословакии нельзя рассматривать в отрыве от общей международной обстановки. Эти события — звено одной цепи, продолжающее попытки империализма обратить вспять ход истории, использовав для этого военные, политические, экономические и идеологические средства.

В разных странах
из последних телеграмм

В поддержку героического Вьетнама

ПРАГА. (ТАСС). Усилить политическую и материальную поддержку вьетнамскому народу,— с таким призывом выступил секретариат Всемирной федерации профсоюзов по случаю предстоящей недели Международных единых действий против войны во Вьетнаме.

В опубликованном здесь заявлении секретариата ВФП содержится протест против саботажа парижских переговоров представителями США, которые, продолжая выдвигать неприемлемые условия, усиливают бомбардировки и другие военные действия против Демократической Республики Вьетнам. Секретариат призывает трудящихся и профсоюзы всего мира усилить поддержку справедливому делу вьетнамского народа.

Станки Чехословакии в „Сокольниках"

МОСКВА. (ТАСС). 15 октября в парке культуры и отдыха «Сокольники» состоялось открытие Чехословацкой выставки металлорежущих станков и кузнечно-прессового оборудования. Это одна из крупнейших выставок, которые устраивались ЧССР за рубежом.

В настоящее время Чехословакия по экспорту станков и кузнечно-прессового оборудования занимает третье место в мире. Крупнейшим заказчиком ЧССР стал Советский Союз, куда из братской страны поступает одна треть всего чехословацкого экспорта.

Выставка явится дальнейшим вкладом в дело экономического сотрудничества между ЧССР и СССР.

БЕСЕДЫ НА МЕЖДУНАРОДНЫЕ ТЕМЫ

ВАЖНЫЙ ЭТАП в рабочем движении ФРГ

В политической жизни ФРГ произошло важное событие — в стране вновь создана коммунистическая партия. Федеральный комитет вновь образованной Германской коммунистической партии (ГКП) сообщил, что к середине октября завершена организация земельных комитетов партии во всех 10 землях (областях) ФРГ. Комитеты партии формируются также в городах, общинах, на заводах и предприятиях. В конце октября состоится первая федеральная конференция ГКП, на которой будут подведены итоги проделанной работы и принято решение о созыве съезда партии.

Как известно, коммунистическая партия в ФРГ была запрещена еще в 1955 году. Этот позорный акт поставил ФРГ в один ряд с такими государствами фашистского типа, как Испания, Португалия и Греция, где коммунистические партии также загнаны в подполье. Все 12 лет Коммунистическая партия Германии (КПГ) была вынуждена действовать и бороться в нелегальных условиях, в обстановке террора и жестоких преследований. За принадлежность к КПГ, за распространение ее литературы, за пропаганду коммунистических идей грозила тюрьма. В феврале этого года, например, члены Политбюро КПГ М. Шефер, и Г. Мис были арестованы только за то, что они намеревались ознакомить общественность ФРГ с новым проектом Программы КПГ.

Запрет КПГ все эти годы вызывал решительные протесты как в самой Западной Германии, так и за ее пределами. На стороне КПГ была солидарность и поддержка международного коммунистического и рабочего движения. С 1967 года активную борьбу в ФРГ вел «Инициативный комитет за легализацию КПГ». Однако требования отменить запрет компартии наталкивались на упорное противодействие боннских властей.

Создание вновь легальной коммунистической партии имеет особое значение сейчас, когда в ФРГ усиливается опасность милитаризма, реваншизма и фашизма. Оплотом неофашистских сил стала национал-демократическая партия (НДП), рвущаяся теперь в боннский парламент —бундестаг, выборы в который состоятся в будущем году. Руководители социал-демократической партии (СДПГ) вступили в правительственную коалицию с лидерами партии западногерманских монополистов и помещиков ХДС/ХСС и окончательно предали интересы рабочего класса. В этих условиях особенно важно, чтобы борьбой рабочего класса руководила легальная партия, руководствующаяся идеями Маркса—Энгельса—Ленина и продолжающая революционные традиции немецкого рабочего движения.

Германская коммунистическая партия ставит перед собой цели социалистического переустройства государства и общества, боевой защиты интересов рабочего класса и всего трудящегося народа ФРГ. Она намерена развивать отношения солидарности с коммунистическими и рабочими партиями других стран, крепить связи со всеми антиимпериалистическими силами. ГКП поддержала действия Советского Союза и других социалистических стран, оказавших помощь чехословацкому народу в борьбе с внутренней контрреволюцией. Партия требует признания правительством ФРГ нынешних границ в Европе, отказа от претензий Бонна на единоличное представительство всей Германии, добивается установления равноправных отношений между обоими германскими государствами.

Создание Германской коммунистической партии вызвало широкий отклик в ФРГ и за границей. Первый секретарь ЦК КПГ Макс Рейман направил Федеральному комитету ГКП письмо, в котором поддержал этот шаг.

Что касается официальных боннских властей, то они оказались в весьма щекотливом положении. Им бы очень хотелось запретить созданную вновь партию, но сделать это в то время, когда в ФРГ открыто действует неофашистская НДП, значит окончательно разоблачить себя, как пособников фашизма. Поэтому боннское министерство внутренних дел ограничилось пока обещанием «изучить» вопрос о ГКП.

Несмотря на сложные условия и травлю, Германская коммунистическая партия с первых дней своего создания повела решительную борьбу за интересы рабочего класса и всех трудящихся, за демократию и мир.

Е. ЕГОРОВ.
(ТАСС).

Зам. редактора А. А. ГУЛЯЕВ.

ФОМИНА НЕ ПРАВА

Пришло в редакцию письмо. Человек с возмущением и болью пишет, как нечутко, грубо, чуть ли не бесчеловечно обошлись с ним в больнице. Заметка Е. Н. Фоминой—инспектора паспортного отделения ГОМ, была напечатана под заголовком «Рядом с добром». А через несколько дней после выхода в свет газеты редакция получила еще одно письмо—опровержение.

После выяснения на месте обстоятельств оказалось, что все написанное в письме Фоминой—выдумка, ничем не оправданная ложь. Нина Серафимовна Обатнина, обрисованная в письме, как грубый и бесчувственный человек, на самом деле добрая, отзывчивая женщина, хорошо знающая свою работу.

Редакция газеты «Ленинский шахтер» извиняется перед медсестрой Закамышанской больницы Ниной Серафимовной Обатниной.

ГОРНОЕ ПРОФТЕХУЧИЛИЩЕ № 38 может дополнительно принять на учебу, по специальности машинистов механизированных очистных комплексов и угледобывающих агрегатов, юношей с образованием 8 классов. Выпускники училища получают специальность и общее среднее образование. Юноши с образованием 9 классов могут быть приняты на второй курс.

Здесь же требуется преподаватель горной электротехники.

ГРАЖДАНЕ!

Во время проезда в пассажирских поездах не выбрасывайте из окон и дверей вагонов различные тяжелые предметы, банки, бутылки. Этим вы можете тяжело травмировать работников пути и станций, можете попасть во встречные локомотивы и разбить стекла кабины, поэтому такие действия могут привести к тяжелым последствиям.

Телевидение

ВТОРНИК
22 ОКТЯБРЯ

ПОКАЗЫВАЕТ МОСКВА

14.30 Программа передач. 14.35 На XIX Олимпийских играх. Гимнастика. 15.05 Теленовости. 15.15 Премьера телевизионного спектакля. 16.45 Мастера искусств. Рене Клер. 18.00 На Олимпийских играх.

ПОКАЗЫВАЕТ КУЗБАСС

19.30 Мультипликационный фильм. 19.50 Для школьников. «Будь готов!» 20.20 «Летопись полувека, 1936 год». 21.15 Службе быта — внимание и заботу. 21.45 Киножурнал. 21.55 Теленовости 22.10 К 50-летию ВЛКСМ. «До свидания, мальчики». Художественный фильм. 23.30 Новые встречи. Рассказ о балетном коллективе Дворца культуры строителей.

Макаронной фабрике требуются дипломированные кочегары на паровой котел.

Уважаемые товарищи!

Спешите поздравить ваших родных и знакомых с наступающей 51-й годовщиной Великого Октября!

Ленинск-Кузнецкий узел связи и отделения связи готовы принять от вас телеграммы, письма, почтовые карточки с поздравлениями, ценные бандероли и посылки для ваших родных и друзей. Поздравительные телеграммы с 23 по 27 октября принимаются по льготному тарифу — *в два раза дешевле обычного*. Поздравительные телеграммы со сроком вручения принимаются до 30 октября. Посылайте поздравительные телеграммы, письма, почтовые карточки, ценные бандероли и посылки заблаговременно!

СЕГОДНЯ В КИНОТЕАТРАХ

«ПОБЕДА»
Новый широкоэкранный художественный фильм
ЩИТ И МЕЧ
(III—IV серии)
Сеансы: 9-30, 12-20, 3-40, 6-30, 9-20.

КЛУБ ГРП
Художественный фильм
ПУТЬ В «САТУРН»
(2 серии)
Сеансы: 4-00, 7-30.

ЦЕНТРАЛЬНЫЙ ДК
Новый широкоэкранный художественный фильм
ЗАПАХ МИНДАЛЯ
Сеансы: 4, 6, 8.
(Дети до 16 лет не допускаются)

НАШ АДРЕС:
г. Ленинск-Кузнецкий, ул. Белинского, 17
Телефоны: редактора—0-33 и через трест 3-81, зам. редактора—3-10, ответ. секретаря—3-10 два звонка, партийного отдела 5-37 и через трест 3-61, промышленного отдела 0-52 и через трест 3-81 два звонка, отдела культуры и писем трудящихся 5-37 два звонка и через трест 3-61 два звонка, бухгалтерии 0-52 два звонка, директора типографии 2-21.

Гортипография. г. Ленинск-Кузнецкий, ул. Белинского. 17.
ОП 12360 Заказ № 6748 Тираж 27.000