ПРОЛЕТАРИИ ВСЕХ СТРАН, СОЕДИНЯЙТЕСЬ!

Ленинский ШАХТЕР

Год издания 38-й

ОРГАН ЛЕНИНСК-КУЗНЕЦКОГО ГОРКОМА КПСС И ГОРОДСКОГО СОВЕТА ДЕПУТАТОВ ТРУДЯЩИХСЯ

№ 74 (9070) | Пятница, 12 апреля 1968 г. | Цена 2 коп.

СЕГОДНЯ — ДЕНЬ КОСМОНАВТИКИ

Москва. Монумент в честь покорителей космоса.

Фото Г. Скакунова.

Земные профессии спутников

Добрыми помощниками человека стали в наши дни спутники Земли и автоматические разведчики космоса, уходящие к Луне, Венере, Марсу. С началом освоения космоса, многие земные науки пережили подлинную революцию. Стремительно обогащаются наши знания о Вселенной, сведения о планетах солнечной системы. Громадным завоеванием XX века навсегда останется осуществление Советским Союзом первых полетов человека в космос.

Развитие космических полетов связано с решением больших задач науки, с общим техническим прогрессом. Каждый старт в космос означает крупную победу человека над силами природы, важный успех в познании ее законов. Спутники успешно овладевают все новыми профессиями, несут все увеличивающуюся «земную» нагрузку. Задачи космонавтики возрастают и усложняются. И на этом пути традиционно лидируют советские ученые, инженеры, техники, рабочие.

День космонавтики знаменует не только семилетие со дня первого старта человека к звездам. В последние годы помимо научных задач выдвинулся и быстро расширяется круг практических проблем, успешно решаемых с помощью спутников.

Всемирное признание получила советская система космического телевидения, радио-телефонной связи. С помощью спутников «Молния-1» в минувшем году осуществлялись передачи двухпрограммного черно-белого телевидения, международная многоканальная связь, опытные передачи цветных телепрограмм. Сейчас около 20 миллионов телезрителей Сибири, Дальнего Востока, Севера и Средней Азии регулярно принимают передачи из Москвы через систему космической связи.

Искусственные спутники серии «Космос» великолепно дополнили традиционную метеорологическую сеть для оперативного прогноза погоды. Система «Метеор», проходящая эксплуатационную проверку, помогает предупреждать население о тайфунах, штормах, предсказывать наступление засухи, заморозков и других метеорологических явлений.

Советские спутники серии «Космос» очень нужны мореплавателям и географам. Наблюдения за спутниками помогают уточнить размеры материков, положение островов, истинные географические координаты городов, рек, озер.

Спутники связи и метеорологии — замечательный пример использования космического пространства в интересах миллионов людей для решения различных практических задач.

Д. ДМИТРИЕВ,
корр. ТАСС.

ИЗВЕЩЕНИЕ

15 апреля в 4 часа дня в горкоме КПСС состоится совещание по итогам работы за 1-й квартал 1968 года. Приглашаются руководители предприятий, секретари партийных организаций, председатели комитетов профсоюзов.

Промышленно-транспортный отдел ГК КПСС.

Пленум ЦК КПСС

10 апреля 1968 года на Пленуме ЦК КПСС продолжались прения по докладу Генерального секретаря ЦК КПСС тов. Л. И. Брежнева «Об актуальных проблемах международного положения и борьбе КПСС за сплоченность мирового коммунистического движения».

Пленум ЦК КПСС единогласно принял постановление по обсуждавшемуся вопросу.

С заключительным словом на Пленуме выступил Генеральный секретарь ЦК КПСС тов. Л. И. Брежнев.

Пленум ЦК КПСС избрал тов. Катушева К. Ф. секретарем ЦК КПСС.

Пленум ЦК КПСС перевел из кандидатов в члены ЦК КПСС тт. Банникова Н. В., Логинова Е. Ф., Соколова С. Л., Шереметова А. С., Щелокова Н. А.

На этом Пленум ЦК КПСС закончил свою работу.

ЧРЕЗВЫЧАЙНАЯ СЕССИЯ ГЕНЕРАЛЬНОГО СОВЕТА ВФП

В Москве в Колонном зале Дома союзов состоялась чрезвычайная сессия Генерального Совета Всемирной Федерации Профсоюзов. В ее работе приняли участие посланцы профсоюзов свыше 70 стран земного шара. Сессия обсудила вопрос: интенсификация и расширение кампании солидарности трудящихся и профсоюзов всего мира в поддержку вьетнамского народа. За более широкое и решительное осуждение вооруженной агрессии американских империалистов.

Сессия единодушно приняла документы: общую резолюцию, призыв к трудящимся и членам профсоюзов всего мира, послание героическому народу Вьетнама и открытое письмо трудящимся Соединенных Штатов Америки.

(ТАСС).

Пора действовать

КАЖДЫЙ день тысячи людей нашего города становятся к станкам, спускаются в забои шахт, возводят стены домов... И чтобы тысячи тружеников выполняли свою работу при минимальной трате мускульной энергии и материальных средств, надо, чтобы предприятия, где они работают, представляли собой образец научно обоснованной рациональной организации труда, максимальной автоматизации и механизации технологических процессов. То есть быть образцом высокой культуры производства.

Можно назвать ряд предприятий, труженики которых успешно осуществляют меры, направленные на повышение культуры производства. Например, заводы «Кузбассэлемент» и «Красный Октябрь». На «Кузбассэлементе» успешно внедряются планы научной организации труда, проводятся общественные смотры и конкурсы по культуре производства. На заводе создано бюро культуры производства и технической эстетики. Организовано оно на базе НОТ и НОП (научной организации производства). Концентрация сил позволит бюро успешнее решать сложные проблемы.

С вводом в эксплуатацию блоков №№ 1 и 2 на заводе «Красный Октябрь» произошли отрадные перемены: сократился ручной труд, улучшилось качество ремонта угледобывающих машин и механизмов, возросла производительность труда, появился порядок на рабочих местах.

Но не везде все так хорошо. Даже на названных выше заводах, в отдельных цехах, очень низкая культура производства. Взять хотя был литейный цех «Красного Октября». Здесь и речи нет о научной организации труда, производство несовершенно, кадры малоквалифицированны. Мастера, не имеющие технического образования, и низкоквалифицированные рабочие на формовке оказались не в состоянии справиться с возросшими требованиями к качеству продукции.

На «Кузбассэлементе» во многих цехах ручной труд составляет 50—60 процентов. А на таких заводах, как электроламповый и Ленинский ЖБИ, вопросы культуры производства еще как следует не стали в повестку дня.

Как ни странно, но на некоторых предприятиях города слишком узко понимают культуру производства. Мало, скажем, побелить к празднику цехи и заменить обычные лампочки на лампы дневного света, как сделали на заводах ЖБИ и электроламповом. Сделанное— мельчайшая частица того, что подразумевается под термином «культура производства». Это—и нормальная вентиляция цеха № 1, и качество изделий—на заводе ЖБИ, и ритмичная работа сборочного и металлозаготовительных цехов, ремонтная служба, воздушная завеса в 8-м цехе, белые халаты—на электроламповом.

Важный показатель высокой культуры производства — уровень технической грамотности работников. Это как аксиома. Где технически грамотные кадры, там смело и умно решаются вопросы технологии, планирования, реконструкции. Следовательно, улучшается качество продукции, полнее используется оборудование, увеличивается производительность труда. К сожалению, довольно-таки нередко мы встречаемся с такими фактами, когда из-за недостатка знаний важные вопросы решаются безграмотно и приносят ущерб экономике предприятия. Так, например, долгое время было на Ленинском заводе ЖБИ. Фермы, которые выпускал полигон, имели большие отклонения от ГОСТа. Стоило только этот участок поручить инженеру тов. Климкову, как положение резко улучшилось.

Уже второй месяц идет всекузбасский смотр культуры производства. По положению о смотре на каждом предприятии должны быть организованы комиссии. Они должны стать своеобразным штабом действий. Но далеко не все комиссии действуют сегодня. Заместитель председателя комиссии электроламповского тов. Косоротов пока что еще главным в смотре считает оформление цехов и их побелку.

Подобное отношение к смотру и на стройках города. Смотр, характерной чертой которого является массовость, не стал массовым. В этом вина заводских и построечных комитетов профсоюзов, призванных осуществлять контроль за работой комиссий. А без участия масс нельзя говорить об успешном решении этой важной задачи.

На предмайской вахте

3 тысячи тонн сверхплановго угля выдать в апреле—таково единодушное стремление шахтеров участка № 12 шахты «Полысаевская-2», руководимого Фроловым.

С первых дней предмайской вахты бригада Парамонова взяла высокий темп добычи угля. Освоив новую лаву № 6 пласта Красноорловского, горняки при суточном плане 850 тонн доводят добычу до 1000 и более тонн.

В. ТОНЫШЕВ.

В ГК КПСС и исполкоме горсовета

С 12 по 23 апреля 1968 года проводится общественный декадник по благоустройству и очистке города. Городской комитет партии, исполком городского Совета обязывают всех руководителей промышленных предприятий, строек, организаций, учебных заведений и учреждений, секретарей партийных организаций, руководителей профсоюзных и комсомольских организаций, уличные и домовые комитеты организовать свои коллективы, квартиросъемщиков и частных домовладельцев на активное участие в проведении декадника.

ЕСЛИ СРАВНИВАТЬ

На каждом предприятии есть народные контролеры. Большую работу выполняют они. И, конечно, чувствуют удовлетворение, когда сознают, что от их труда есть отдача, когда видят, что по их сигналам принимаются меры.

Кто же должен прежде всего откликаться на сигналы контролеров? Вполне понятно, хозяйственные руководители. Ясно и то, что от деловых контактов контролеров и хозяйственных руководителей — польза общему делу. Это аксиома.

Между тем, на практике, в жизни эта аксиома не всегда признается. Когда ближе знакомишься с деятельностью групп народного контроля, то наталкиваешься на некоторые нежелательные явления. Отдельные хозяйственные руководители противопоставляют себя народным контролерам, не считаются с их мнением. Видишь и другое (это в большинстве случаев), когда контролеры — первые помощники руководителей и они смело опираются на них при решении поставленных задач.

Такое сравнение напрашивается при знакомстве с работой двух групп народного контроля: Полысаевского завода крупнопанельного домостроения и больницы № 5. Две группы народного контроля, два хозяйственных руководителя. Находятся рядом — в Соцгородке. Специфика не одинаковая. Но в данном случае для нас важно другое — отношение руководителей к контролерам. С этих позиций и будем делать сравнение. Начнем с завода КПД.

Председателем группы народного контроля здесь Дмитрий Петрович Захаров. Он механик цеха главного корпуса. Контролерами руководит два года, член партийного бюро.

Директором завода Семен Евдокимович Каныгин. О деловых качествах его не буду говорить (не компетентен в этом деле). Но вот о взаимоотношениях председателя и директора не могу умолчать.

Контролеры обнаруживают брак на блоках СПШ-6. Коль брак, надо с ним бороться.

После проверки они пишут акт и вывешивают его. Намерения самые благородные, дескать, увидит администрация и меры примет.

Директор увидел. И вот какой разговор состоялся с председателем.

— Зачем обнародовал акт?

— Так ведь брак выпускаем, Семен Евдокимович. Совесть подсказала: нельзя так. Пусть все знают.

— Брак?! Но мы эти детали в колхозы реализуем. Предприятие не в убытке.

Нет, сигнал контролеров не остался без внимания. Директор запретил секретарю печатать материалы

В группах народного контроля

народных контролеров. Знай наших.

Видят народные контролеры, что в главном корпусе под кассетами после смены остается много бетона, мастера сдают смены кое-как. Захаров — к директору. А тот:

— Занимайся своим делом.

Председатель группы народного контроля настаивает. Тогда Каныгин заявляет:

— Мне такого механика не нужно. Ты за мусор, а я за план.

В январе этого года контролеры (не в первый раз) заинтересовались, как расходуется пар на заводе. Проверка показала, что не по-хозяйски, за полгода на ветер улетает пара на 9 тысяч рублей. А ранее городской комитет народного контроля за такую расточительность объявлял руководителям выговор.

На этот раз заводские контролеры решили проявить настойчивость. Они добились, чтобы состоялось совместное заседание партбюро и завкома. Акт их проверки там детально обсуждался. Администрацию обязали принять конкретные меры по сигналам контролеров.

Кое-что сделано. Но конденсационные горшки до сих пор не поставлены. 3 апреля на заводе было партийное собрание. И коммунисты вполне резонно задали вопрос: «Когда же руководство будет прислушиваться к голосу народных контролеров?».

А пора бы прислушиваться. Ведь каждые сутки котел два часа работает вхолостую (пар идет в атмосферу). Устранить же утечку пара можно за смену. Что надо сделать, знают все, и детали для этого есть. Но вот уже пять лет руки не доходят.

Не подумайте, что на заводе контролеры — пустое место. Они добились, что мастера сейчас следят за чистотой. Брака стало намного меньше. Утечка пара уменьшилась.

Но нельзя скрывать и того, что отдача от групп далеко не полная. И вина в этом, прежде всего, руководителей завода. Не видят они в контролерах своих помощников, противопоставляют им себя.

Я сравниваю завод КПД и больницу № 5. Да, в больнице совсем другие взаимоотношения между народным контролем и руководством.

Для контролеров здесь тоже диапазон работы большой. Вот некоторые вопросы, которые они поднимали за последнее время: «Как обслуживаются инвалиды Великой Отечественной войны», «Работа субординаторских сестер», «Хранение оборудования», «Состояние документации в детском отделении», «Обслуживание больных на дому» и многие другие.

Председатель группы народного контроля Антонина Георгиевна Кулагина информирует:

— К нашим замечаниям главный врач, Александр Иванович Зельман, всегда прислушивается.

И она приводит много примеров в подтверждение.

По сигналам контролеров установлена душевая в прачечной. Обнаружили они некоторые изъяны в работе молочной кухни — администрация приняла меры. Забила тревогу группа из-за плохой стирки белья — руководство больницы не оставило и этот сигнал без внимания.

Александр Иванович и в вопросах питания больных и в деле ведения подсобного хозяйства и во многом другом чутко прислушивается к голосу народных контролеров. И это нисколько не сковывает его инициативы как руководителя. Наоборот о своих контролерах он отзывается лишь похвально.

Удачны ли эти сравнения, не знаю. Давать какие-то рецепты о взаимоотношениях народного контроля и руководителей нет надобности.

А. ГУЛЯЕВ.

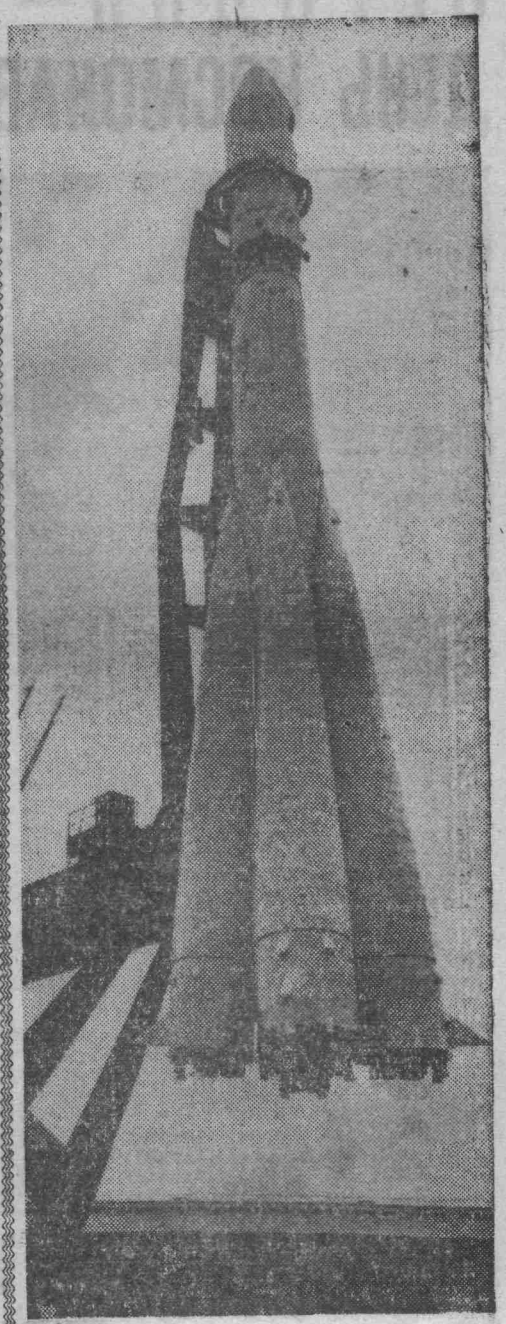

МОСКВА. ВДНХ. Космический корабль, «Восток», на каком впервые в мире советский летчик-космонавт Ю. А. Гагарин поднялся в космос.

Фото Э. Костромина.

СОРАТНИК ЦИОЛКОВСКОГО

Георгию Ильичу Солодкову, живущему сейчас в Ленинграде, уже за восемьдесят. Отечески любил его Константин Эдуардович Циолковский. Второго июля 1932 года он писал Солодкову «Вас за Ваше сердце и разум люди не забудут. Тем более я не могу быть не благодарным Вам...»

Родина Георгия Солодкова, как и Циолковского,— среднерусское сердце нашей земли. Родился он в семье печника в городке Лихвине, учился на медные гроши. Сначала церковно-приходская, потом лесо-хозяйственная школа. Зеленому другу отдал Солодков большую часть долгой своей жизни. Так уж вышло, что с лесом связана была и юность Циолковского — отец его тоже был лесничим. Был Солодков солдатом первой мировой войны, потом боролся за Советскую власть в восемнадцатом году в Белоруссии, членом Борисовского уездного и Минского губернских исполкомов, дрался с помещичьими бандами и белополяками... В мирные годы опять растил лес, увлекался изобретательством.

И вот весна 1932 года. Встреча с Циолковским.

В те дни газета «Вечерняя Москва» созвала совещание изобретателей. Участвовал в нем и Георгий Солодков. Избрали шефское общественное бюро. Секретарем этого бюро стал Солодков, и в этом своем качестве был делегирован к знаменитому изобретателю в Калугу. Так они познакомились, подружились, и с тех пор уже не расставались духовно все три года, последние годы жизни Циолковского.

Главный интерес для Солодкова тогда (как и теперь) состоял в идее металлического дирижабля. Многим казалось, что это — наименее перспективное из направлений, развиваемых Циолковским. Дирижабль действительно в течение нескольких десятилетий был «вне игры» мировой техники. Причин много, нет надобности на них сейчас долго останавливаться. Скажу лишь о неумении тогдашней техники бороться с пожарами на воздушных кораблях, наполненных водородом.

Циолковский работал над проектом металлической несгораемой оболочки. Возникли свои трудности. И все же главное, пожалуй, заключалось в своеобразной диалектике технического прогресса: все усилия творческой мысли были брошены в те времена на создание могучей, надежной авиации.

Это было исторически закономерно, но теперь, когда реактивный самолет стал хозяином воздуха, дирижабль мог бы возродиться в ином, впитавшем в себя все новое, качестве. Есть тут и доля труда, внесенная Солодковым. Недаром Всесоюзная конференция по дирижаблестроению, работавшая в марте 1965 года в Новосибирске, приветствовала его телеграммой как «верного последователя и помощника гениального Циолковского».

Были у Солодкова волнующие личные встречи и контакты с замечательными советскими людьми, партийными и государственными деятелями — Емельяном Ярославским, маршалом Михаилом Тухачевским, с великим писателем земли советской Максимом Горьким. Копилка памяти бережно хранит эти воспоминания.

Немало публикаций сделано самим Солодковым в журналах и газетах, в соавторстве с К. Микони написана книга «Завоевание неба» — один из первых популярных трудов по звездоплаванию. Циолковский высоко ценил этот труд. Книга вышла в свет в 1933 году, испытав влияние идей и другого выдающегося теоретика космоса, рано ушедшего от нас Фридриха Цандера. С Цандером Солодков сотрудничал в московском ГИРДе (в группе изучения реактивного движения), этой первой организации советских энтузиастов космоса.

Умер Цандер, ушел из жизни Циолковский... Но ученики Циолковского не дали погаснуть факелу, понесли его вперед. Сегодня горстка мечтателей выросла в могучую дружину рабочих, инженеров, ученых, летчиков-космонавтов, поднявших ввысь звездолеты-гиганты.

Старый лесничий увидел все это.

Учительствуя после смерти Циолковского в родном Подмосковье — это было уже после победы над фашизмом, — он помог ребятам посадить при школе фруктовый сад. Раньше на том месте была бесплодная, сухая пустошь. Двадцать лет прошло, выросли и плодоносят деревья. Школьники пишут каждый год дедушке Солодкову, живущему теперь в Ленинграде, пишут об успехах своих в учении, о том, как растет их сад.

Деревья дают плоды.

Жизнь, прожитая в труде и дерзании — тоже.

Владимир ЛЬВОВ,
писатель.
(АПН).

ПЕРВЫЙ СТАРТ

Старт громыхнул весенним ясным утром.
Корабль космический «Восток»
Ведет Гагарин звездным первопутком,
Перешагнув Земли порог.
Напряжены земные телеочи
И шепчет мать:
— Вернешься ли, сынок?
А первый гость высокой Вечной ночи
Уже срывает в поле колосок.
Смотри весь мир!
Мильоны глаз глядите!
Вот он вернулся,
Взгляд его лучист.
И все народы видят,
Победитель —
Твой верный сын, Россия,
Коммунист!

П. РЯЗАНОВ.

Новая марка

Ко Дню космонавтики—12 апреля — в СССР выпущена почтовая марка, посвященная блестящему эксперименту—автоматической стыковке и расстыковке советских искусственных спутников «Космос-186» и «Космос-188». Это событие, ознаменовавшее новый этап в освоении межзвездного пространства, произошло 30 октября 1967 года.

На миниатюре художников ЛЕСЕГРИ (Борис Лебедев, Леонард Сергеев и Марк Гринберг) изображен момент стыковки и дана условная схема выхода спутников на орбиту на фоне земного шара.

Мария КОВАЛЕВА.
(АПН).

Бригада новаторов

Прессовое отделение химического участка Ленинск-Кузнецкого завода полукоксования невелико. Двенадцать прессов, 200 тонн продукции в год. Удельный вес продукции этого цеха к общезаводскому валу тоже незначителен всего 3,5 процента в год. Но не только этим определяется важность прессового отделения. Важна продукция, вырабатываемая здесь. Экономический эффект от применения деталей из древпресскрошки весьма значителен.

Поэтому, несмотря на трудности, коллектив этого цеха в меру своих сил старается дать как можно больше продукции, нужной многим предприятиям страны. Много препятствий у этого дружного коллектива. Несовершенная технология производства, широкое применение ручного труда, устаревшее оборудование очень затрудняют нормальный выпуск изделий.

Большие были хлопоты с сушкой крошки, пропитанной фенолформальдегидной смолой. Ее сушили в вагонетках, которые вручную несколько раз вкатывали в печь, перемешивая при этом содержимое вагонеток. Перебои в подаче крошки, большая загазованность помещения, преждевременная полимеризация фенолформальдегидной смолы еще в печах, а не под прессом, тяжелый физический труд в сложных условиях заставили цеховых рационализаторов искать новое.

Верное решение было найдено. Новый ленточный метод заключается в том, что крошка проходит на сетчатой ленте транспортера через камеру с температурой в 120 градусов и хорошо сохнет.

Уже год работает эта линия сушки крошки. Результаты — налицо. Нет перебоев в подаче крошки из-за процесса сушки, улучшились условия труда, намного повысилось качество выпускаемой продукции.

Полностью разработала и внедрила ленточный метод сушки бригада слесарей по ремонту прессов, в которой самый опытный — Иван Григорьевич Сашенков. Он отлично трудится на производстве, его портрет на Доске почета лучших заводских рационализаторов.

Много потрудились слесарь Валентин Сергеевич Ермаков и газоэлектросварщик Иван Васильевич Юрченков. Этим неутомимым, добросовестным людям пришлось изучить и другие специальности, чтобы успешней справиться с трудной задачей. Активное участие в разработке нового метода приняли начальник цеха Николай Иванович Садовский, механик Виктор Павлович Драчев.

В настоящее время беспокойный коллектив занят созданием новой линии, в которой будут учтены все недостатки и использованы хорошие стороны первой линии. Увеличен будет и размер новой линии.

И еще они мечтают, сообщил начальник цеха Н. И. Садовский, создать линию непрерывной подачи крошки с минимальными затратами ручного труда.

А. ПОЛТАВСКИЙ.

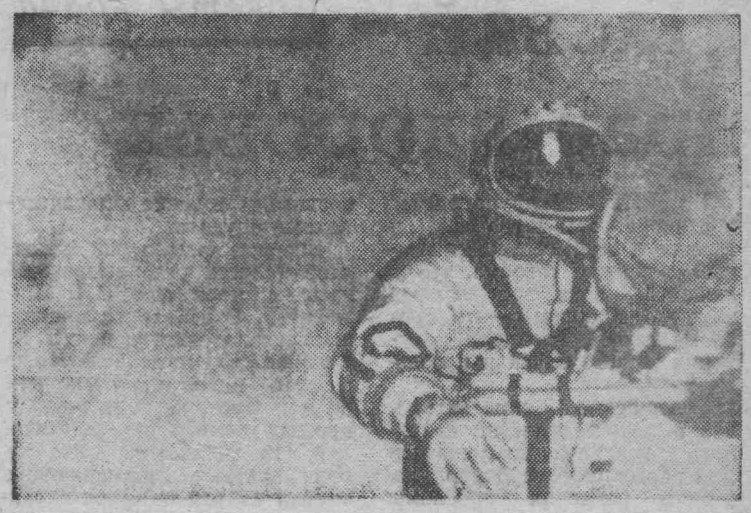

Кинокадр выхода Алексея Леонова из кабины корабля в космос. Фотохроника ТАСС.

Навстречу 50-летию комсомола

КОМСОМОЛЬСКАЯ ЖИЗНЬ

ПОСТУПАЮТ ЗАЯВЛЕНИЯ

На шахту сравнительно немного ребят приходит со школьной скамьи. Специфика производства такова. Комитет комсомола держит на контроле молодых рабочих, стремится помочь им, вовлекает их в общественную работу, дает поручения. Помогает им войти в рабочую среду. Парни, как правило, все грамотные, толковые.

В канун пятидесятилетия комсомола молодые люди желают быть комсомольцами. На одном из последних заседаний комитета приняты в ряды Ленинского комсомола Миша Олейников, Валера Шулепов, Валера Полянский, Саша Муравский.

⊙ ⊙ ⊙

Охраняют покой граждан

Большинство молодых рабочих состоит в народной дружине. На их долю выпадает немало случаев свершения хороших благородных поступков. На шахте могут порассказать истории, когда молодые дружинники задерживали весьма серьезных правонарушителей. Особую активность в работе дружины проявляют Михаил Артемьев, Михаил Просвиркин, Антон Савчук, Петр Чернышев.

Многие молодые дружинники шахты получили благодарность, почетные грамоты от шахтовых и городских общественных организаций.

⊙ ⊙ ⊙

Клуб веселых, находчивых

Многие, наверное, мечтают увидеть у себя турниры клуба веселых и находчивых. Молодые рабочие из шахтового общежития мечту претворили в жизнь. Они уже устроили у себя соревнование веселых и находчивых. Чудесен был этот вечер.

Активисты клуба считают, что нельзя ограничиваться людьми только своего общежития. Они решили померяться силами в весельи и находчивости с рабочими из общежития шахты имени 7 ноября. Встреча скоро состоится. Приз достанется самым веселым и любознательным.

Н. КАПУСТИН.

Шахта «Комсомолец».

СССР

ЗА ВЫСОКОЕ КАЧЕСТВО

Вот почему возрос брак

СТАТЬЯ «Почему растет брак», опубликованная в газете «Ленинский шахтер» за 31 марта, написана правильно, своевременно. Но все же я считаю своим долгом дать более полный анализ работы литейного цеха завода «Красный Октябрь», где работаю как молодой специалист мастером по заливке металла. Не раз мне приходилось слышать: «Боже спаси, чтобы раньше было столько брака!» Это не удивительно. Раньше не было брака потому, что лили чугун весьма низких марок. Сейчас же требования к отливаемым деталям повысились, для них требуется модифицированный чугун высоких марок.

Надо заметить, что начальник цеха Киреев немало сделал для цеха. За последнее время литейный буквально преобразился, стал чистым, светлым, добавилось кое-какое оборудование. В этом большая заслуга тов. Киреева. Коллективу присвоили звание цеха коммунистического труда, но я бы сказал, рано. Даже один несчастный случай — большой укор для цеха коммунистического труда, а у нас травмы — частое явление, но это никого не волнует. Также не волнует производственный брак и старшего мастера Роголевича.

Человек, имеющий 4 класса образования, не может знать, что из лома и стали высококачественный чугун сделать невозможно. На смену он заготовляет лом, сталь и чушку неизвестной марки, потому что хранится она беспорядочно, в одной куче, под снегом или под землей.

В таких условиях, разумеется, трудно составить шихтовую карту и сделать чугун требуемой марки. Чугун получается какой угодно: сталистый, усадистый, но не такой, какой нужно. Марки чугуна при литье определяем визуально, что приводит к большим отклонениям от технологии. Под руками нет даже термопары, чтобы замерить температуру металла. Лаборатория находится в другом цехе и оснащена самым старым оборудованием. Анализы проводятся абы как, для контрольного мастера. В цехе нет даже технолога.

Мастера цеха — это непосредственные начальники своих смен и участков, хотя тов. Киреев этого не признает и не только не поддерживает, но зачастую унижает их перед рабочими. Так буквально была изжита из цеха инженер Ландина. Инструктажи с рабочими не проводятся, формуют детали бездумно, безответственно. Иногда залить форму бывает очень трудно, приходится сознательно делать брак — лить с метровой высоты или же ломать форму. Бывают случаи, что вообще залить форму невозможно, так как забывают даже литник прорезать. Нужно, наконец, понять, что главное в работе мастера—это постоянный инструктаж, контроль каждого рабочего, каждой формы в масштабе всего процесса производства и борьба с браком. У нас же — лишь бы спихнуть брак с себя.

В большинстве случаев виновниками брака считаются заливщики. Случаи брака в цехе совместно с мастерами не разбираются, не обсуждаются и не принимаются меры для его устранения.

У рабочих нет заинтересованности в повышении качества работы, так как это не поощряется. Премии из фонда мастера выдаются, как добавки низкооплачиваемым и вспомогательным категориям рабочих и даже нарушителям трудовой дисциплины и техники безопасности. Заливщики превратились в низкооплачиваемую категорию рабочих цеха, хотя они выполняют самую ответственную и трудную работу.

Все это в значительной степени сказывается на качестве выпускаемой продукции. Вот почему возрос брак.

Л. КАШИНОВ, мастер литейного цеха завода «Красный Октябрь».

Нужна ответственность, забота

БОЛЬШЕ двадцати лет я работаю мастером производственного обучения в строительных училищах. Я люблю эту работу. Ведь мастер, как учитель, первый советчик, наставник, который дает подростку путевку в трудовую жизнь. Из своего опыта знаю, что большинство ребят быстро «схватывают» практику. Да оно и понятно. Они горят желанием быстрее стать взрослыми, во многом подражают им. И в этот период очень важно, как говорится, «не проглядеть» подростка, помочь ему разобраться во всем.

Поэтому не случайно мы придаем этому вопросу первостепенное значение. Но на пути зачастую встречаем немало преград. Вот, например, сейчас наша 18-я группа работает на строительстве гаража Бабанаковской автобазы. Строительством руководит энергичный, хорошо знающий свое дело П. И. Дробот. Но он уделяет большое внимание темпам стройки, а о молодых строителях заботы не проявляет.

Мы заканчиваем работу в четыре часа, а отвозят нас на час—два позднее. Ребята видят пренебрежительное отношение к ним и начинают проказничать. А ведь эти часы, как раз отведены на воспитательную работу в училище.

Сколько раз я говорил Петру Ивановичу, чтобы не допускать бездельничания хлопцев, но слышал неутешительный ответ.

— Что я могу поделать? Сломалась машина, нет ее.

Как будто в автомобильном хозяйстве нет другой, которую можно было бы закрепить за нами.

Хуже того, руководство автобазы почему-то считает это пустяком. Но для нас это не мелочь.

Из 25 ребят нашей группы 8 учатся в вечерней школе, а 10 занимаются в художественной самодеятельности. Первые, не выучив уроки, садятся за парты, а вторые — опаздывают в свои кружки. Вместо того, чтобы лишний раз поинтересоваться жизнью ребят в общежитии, побеседовать с ними, я вынужден корпеть над отчетом за минувший день, составить план на будущий. 12 ребят нашей группы живут с родителями. По плану воспитательной работы я обязан был нынче посетить их дома, поинтересоваться бытом, увлечениями. Но выполнить, это так и не предоставилось возможности.

Сегодня отвезут поздно, завтра тоже. Это нервирует ребят. Они стали нарушать дисциплину, а некоторые даже сделали прогулы. Они, разумеется, держали ответ, и спрос с них был строг. Но я вижу зло еще и в другом: как бы это кое у кого не вошло в привычку.

Нам нужны деловые, грамотные строители. И наш долг, долг всех руководителей, где работают подростки, помочь им стать достойной сменой. Мы все в ответе, в том числе и вы, Петр Иванович, за становление молодого рабочего.

Я. СБОЕВ, мастер 17-го строительного училища.

Насвай — враг здоровья

Советы врача

На VIII международном противораковом конгрессе в Москве в 1962 году один видный ученый говорил, что у людей XX века три главные научные проблемы—это проблема атома, проблема получения живого белка и проблема рака.

Совершенно справедливо, что в нашем столетии появились реальные возможности для настоящего глубокого научного изучения проблемы рака. Стоит задача добиться максимальной их эффективности, с тем, чтобы суметь выявлять не только ранние формы злокачественных опухолей, но и предшествующие им хронические заболевания.

Самое интересное заключается в том, что отдельные формы опухолей определенным образом связаны с географическими факторами. Оказалось, что в южных районах страны рак кожи обнаруживался во много раз чаще, чем на севере. В Казахстане часто обнаруживались опухоли пищевода, а в Узбекистане — рак полости рта.

В чем дело? Оказывается, что почти все узбеки употребляют насвай — смесь мелкого табака, извести, эфирных масел, цемента, мела, древесной золы. В зависимости от того, какие компоненты добавляются в мелкий табак,— насвай подразделяется на 12 сортов.

Вполне вероятно, что для окружающих часто плюющий человек оказывает малоприятное зрелище, но, может быть, любитель насвая получает удовольствие, испытывает особые эмоции? Весьма сомнительно. Горечь и чувство жжения под языком, незначительное опьянение — вот основные его ощущения. Но как горько расплачивается любитель насвая за эти, с позволения сказать, эмоции! Изо дня в день он употребляет 15—20 граммов зеленоватой смеси. Правда, большую часть он выплевывает, но та, которая остается, всасывается, раздражает слизистую оболочку полости рта, а зачастую заглатывается, попадает в желудок и раздражает его слизистую оболочку. В результате у большей части людей, употребляющих насвай, образуются трещины на слизистой полости рта, белесоватые пятнышки, называемые лейкоплакиями и папиллемами. Но и это было бы не так страшно, если бы на этих участках у некоторых лиц не возникали в итоге злокачественные опухоли.

Впервые описал рак слизистой полости рта, вызванный насваем, профессор С. П. Шиловцев. Этот вопрос продолжает исследовать доцент Т. Х. Хасанов. Посетив некоторые чайханы в Бухаре, Самарканде и в Ферганской долине, и проведя осмотр их посетителей, он установил, что у большинства применяющих насвай во рту имеются характерные изменения, при этом были выявлены также и больные раком полости рта.

Н. Н. Петров писал, что «рак полости рта, возникающий как следствие применения насвая, представляет большой научный интерес, так как является очень наглядным «экспериментом», бессознательно проделываемым людьми над самими собой».

В нашем городе употреблять насвай стали в основном в годы Великой Отечественной войны, когда тысячи узбеков, туркмен, казахов, приехали в Сибирь. Они и привезли с собой национальную привычку — жевать табак.

Эта вредная привычка живет на некоторых угледобывающих предприятиях и по сей день. Особенно прочно она укоренилась среди горняков шахты имени 7 ноября, где многие подземные рабочие употребляют насвай, на шахте имени С. М. Кирова, шахте «Комсомолец».

Люди, употребляющие насвай, не думают о последствиях. Кроме перечисленных выше вредных влияний насвая, необходимо отметить, что, как правило, у любителей насвая имеются большие отложения зубного камня. Это явление подтверждается на примере проведенной санации полости рта у горняков шахты имени 7 ноября в 1967 году. В отчете о проведенной санации зубной врач Лобанова Н. В. подчеркнула, что у всех горняков шахты в полости рта имеются колоссальные отложения зубного камня.

В настоящее время известно, что в 1 миллиграмме зубного камня содержится от 8 до 800 миллионов различных микробов. Это говорит о том, что постоянно поддерживающийся очаг инфекции в полости рта может в любое время вызвать воспалительный процесс в любом органе человеческого организма.

В. БУРДИН, главный стоматолог города.

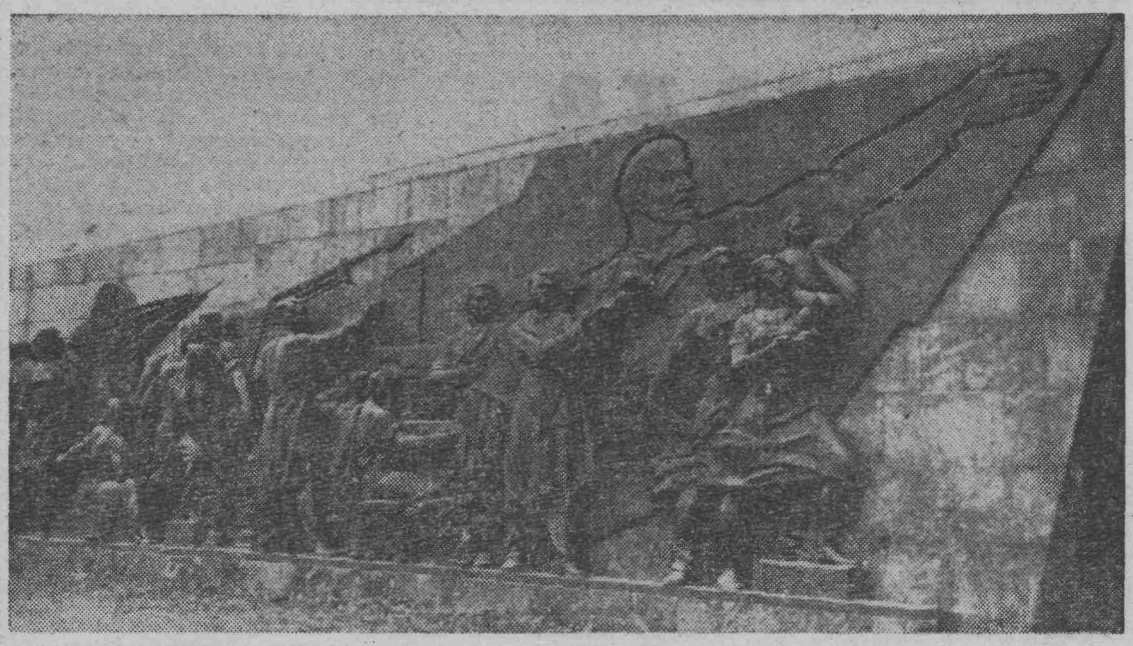

МОСКВА. Барельеф на монументе в честь покорителей космоса. Фото Э. Костромина.

НА ЭКРАНАХ ГОРОДА

«Восточный коридор»

На голом цементном полу камеры — шестеро.

Гестаповцы бросили в подвал седьмого. Все в сборе, и надо выяснить, как случилось, что они оказались здесь.

Подпольщика Ивана партизаны приговорили к смерти. Он бежал из-под расстрела, но и в городе его ждет тот же смертный приговор. Секретарь подпольного комитета Зязюля поручает возлюбленной Ивана Жене привести приговор в исполнение. Но у нее недостает сил выполнить поручение. И тут Иван узнает, почему сразу после появления в лесу его взяли под стражу и приговорили к смерти.

Городские подпольщики намеревались добыть на элеваторе у фашистов хлеб и передать его партизанам. Для установления с ними связи в лес были направлены Иван и руководитель группы Дубровик. Дубровик в лесу не появился. И теперь в городе из фашистской газеты Иван узнал, что Дубровик сдался фашистам и будет выступать на митинге рабочих.

Иван решил убить его, но не сделал этого потому, что заподозрил в деле с Дубровиком фашистскую провокацию.

Вместе с Зязюлей Иван отправляется в редакцию фашистской газеты и заставляет редактора рассказать правду. Оказывается, письмо Дубровика, помещенное в газете, сочинено в гестапо, а у подпольщика вырван язык и он уже ничего не сможет сказать в свое оправдание.

Люди, заключенные в камеру, готовились к побегу. Не у всех хватает сил продолжать борьбу в условиях жестокого террора.

Но бежали заключенные камеры номер 7 во главе с Зязюлей, бежали, чтобы продолжать борьбу.

ДЛЯ ВАС, садоводы-любители

КНИЖНАЯ ПОЛКА

В магазин «Техническая книга» поступили книги:

«Азбука садовода». Садоводов-любителей, особенно начинающих, интересуют многие вопросы. Пригодна ли почва под сад? Как ее обработать? Сколько плодовых деревьев, какие сорта лучше посадить на приусадебном участке? Как обрезать дерево или куст? Сколько, когда и каких удобрений надо вносить? На эти и многие другие вопросы по плодоводству садоводы-любители найдут ответ в «Азбуке садовода».

«Настольная книга садовода». Книга знакомит читателей с породами плодовых растений, дает практические советы по выведению новых сортов, закладке садов и ягодников, уходу за ними. Здесь же приводится календарь работ в садах и адреса питомников, выращивающих посадочный материал.

В магазин поступили также следующие книги по садоводству: А. Д. Бурмистров—**«Молодой плодовый сад»** и сборник **«Вредители и болезни ягодных культур».**

Из зала суда

ПО ЗАСЛУГАМ

Семенов М. А., 1945 года рождения, после демобилизации из армии устроился токарем на завод «Красный Октябрь». Работая на токарном станке, он в январе 1968 года изготовил части пистолета. Собранный пистолет Семенов хранил на рабочем месте.

Недавно состоялся суд. За изготовление огнестрельного оружия М. А. Семенов был приговорен к 1 году 6 месяцам лишения свободы.

А. ДУНАЕВА, народный судья.

Редактор А. И. ЛАКИСОВ.

ПРИГЛАШАЮТ НА РАБОТУ

Ленинск-Кузнецкий райпотребсоюз — технолога общепита, поваров, продавцов, товароведов для работы в сельской местности.

Ленинск-Кузнецкий автобусный парк — медника-жестянщика, слесаря по ремонту топливных аппаратов. Продолжается прием шоферов 3 класса для работы автослесарями с одновременным обучением на курсах шоферов 2 класса.

Ленинск-Кузнецкий таксомоторный парк — бухгалтера-расчетчика, слесаря-сантехника, электрика по сети, автоэлектрослесаря 4—5 разряда по ремонту автомобилей для работы в цехе, **плотников, каменщиков, автомехаников.**

Автохозяйство Кемеровского облпотребсоюза — секретаря-машинистку с окладом 62 руб. 50 копеек.

Обращаться по адресу: район межрабайзы в здании «Райпотребсоюза» с 9 до 17 часов.

Ленинская автобаза автотреста № 2 комбината «Кузбассуголь»—инженера по научной организации труда, **токарей** 4—5 разряда, **медников** 4 разряда.

Обращаться: ул. Суворова, 19, в отдел кадров.

Дорожно-эксплуатационный участок приглашает для работы на Лапшиновском асфальтовом заводе: **кочегаров, форсунщиков, слесаря,** а также для работы на участке: **шоферов, автогрейдеристов, трактористов, дорожных рабочих, разнорабочих** (мужчин и женщин), **газоэлектросварщика, диспетчера и бухгалтера.**

Обращаться: пер. Весовой, 4 (около завода «Красный Октябрь»).

Орс продтоваров—старших бухгалтеров общепита и розничных предприятий, знающих учет торговли (обращаться к главному бухгалтеру орса), **продавцов, буфетчиков, киоскеров, уборщиц.**

Здесь же производится дополнительный **прием на месячные курсы киоскеров-лоточников.**

Дирекция строящегося комбината костюмных тканей **продолжает прием девушек** в возрасте 17 лет и старше для производственного обучения в текстильной промышленности, а **также юношей,** отслуживших или освобожденных от службы в рядах Советской Армии,—на производственное обучение по специальности пом. мастеров на фабриках Москвы и Лосино-Петровского Московской области. Срок обучения два года.

При бане № 11 **открыт филиал прачечной.**

Принимаются заказы на стирку домашних вещей. Прачечная работает с 8 часов до 17 часов. Выходные—понедельник и вторник.

Убой скота, принадлежащего лично гражданам, мясокомбинат производит по средам. На копчение мясо комбинат не принимает.

Ленинская геологоразведочная партия приглашает на работу кузнеца, опытного **столяра, пом. буровых мастеров и буровых рабочих** (женщин).

Адрес: ул. Широкая, 1 (в районе 22-й школы).

ТЕЛЕВИДЕНИЕ

12 АПРЕЛЯ

18.30 — Школа основ марксизма-ленинизма. 18.55 — Для малышей. Мультипликационный фильм. 19.05 — Для школьников. Кругоскоп. 19.35 — Международное обозрение. 19.50 — Теленовости. **Показывает Москва:** 20.00 — Хоккей. Первенство СССР. «Динамо» (Москва) — ЦСКА. 21.00 — Торжественное заседание, посвященное Дню космонавтики. Концерт. Передача из Кремлевского Дворца съездов.

СЕГОДНЯ В КИНОТЕАТРАХ

«ПОБЕДА»
ВОСТОЧНЫЙ КОРИДОР
Сеансы: 4, 6, 8, 10

САМОГОНЩИКИ
Сеансы: 9-00, 2-20.

ЦЕНТРАЛЬНЫЙ ДК
БАБЬЕ ЦАРСТВО
Сеансы: 4, 6, 8

«СИБИРЬ»
ТВОИ СОВРЕМЕННИК
(Две серии)
Сеансы: 10, 1, 4, 7

«РАССВЕТ»
КОММУНИСТ
Сеансы: 5, 7, 9

В НАЧАЛЕ ВЕКА
Сеанс с 3-х час.

НАШ АДРЕС:

г. Ленинск-Кузнецкий, ул. Белинского, 17

Телефоны: редактора—0-33 и через трест 3-81, зам. редактора—3-10, ответ. секретаря—3-10 два звонка, партийного отдела 5-37 и через трест 3-61, промышленного отдела 0-52 и через трест 3-81 два звонка, отдела культуры и писем трудящихся 5-37 два звонка и через трест 3-61 два звонка, бухгалтерии 0-52 два звонка, директора типографии 2-21.

Гортипография, г. Ленинск-Кузнецкий, ул. Белинского, 17
ОП 11899 Заказ № 2345 Тираж 27.000