ФОЛ

ПРОЛЕТАРИИ ВСЕХ СТРАН, СОЕДИНЯЙТЕСЬ!

ЛЕНИНСКИЙ ШАХТЕР

Год издания 39-й

№ 99 (9683)
СРЕДА
21
МАЯ
1969 г.
Цена 2 коп.

ОРГАН ЛЕНИНСК-КУЗНЕЦКОГО ГОРКОМА КПСС И ГОРОДСКОГО СОВЕТА ДЕПУТАТОВ ТРУДЯЩИХСЯ КЕМЕРОВСКОЙ ОБЛАСТИ

ИЗВЕЩЕНИЕ

26 мая 1969 года в 10 часов утра в помещении Дворца культуры угольщиков состоится II сессия Ленинск-Кузнецкого городского Совета депутатов трудящихся (12-го созыва).

В 9 ч. 30 м.—партгруппа.

На обсуждение сессии выносится вопрос: «Об усилении воспитательной работы среди несовершеннолетних и мерах по предотвращению правонарушений».

Дал слово—сдержи!

Добавка к обязательству

Не так давно получила бригада Дмитрия Ананьева, с шахты имени Кирова, незнакомый проходческий комбайн 4-ПУ и с первых же дней работы на нем она не подводила свой (восьмой) участок.

Сейчас бригада ведет проходку спаренных выработок по Поленовскому пласту (56-й вентиляционный и подэтажный штреки).

Условия работы в этих забоях затруднены тем, что нарезки этих выработок приходится вести с присечкой большого количества породы (до 25 процентов поперечного сечения выработки). Но и в таких условиях апрельский план бригадой перевыполнен на 29 метров, а с начала мая — на 3 погонных метра. Это вклад в обязательство, взятое коллективом к 100-летию со дня рождения В. И. Ленина: пройти дополнительно к плану 150 погонных метров.

По-прежнему лидирует комбайнер Афанасий Ярославцев, а лучшими проходчиками считаются тт. Овсянников и Федотов.

И. ЯКОВЛЕВ.

Зовут соревноваться

«Получить экономический эффект от внедрения рационализаторских предложений 20 тысяч рублей за апрель» — таково было обязательство рационализаторов завода «Кузбассэлемент» к Первомаю.

Обязательство первыполнили. Но теперь их снова зовут принять участие в рационализаторских конкурсах и смотрах — областных и всесоюзных. Заводское бюро рационализации и изобретательства объявило условия смотров и конкурсов и призвало к активному участию в них. Рационализаторы завода намерены принять участие во всекузбасском смотре на лучший коллектив изобретателей и рационализаторов. Решено создать рационализаторский фонд пятилетки. Заводчане решили принять участие во всекузбасском конкурсе среди молодежи на лучшее изобретение и рацпредложение по экономии электрической, тепловой энергии и топлива. И самое интересное: рационализаторов завода призвали участвовать еще в одном необычном для них областном конкурсе — на лучшее рацпредложение по механизации трудоемких процессов в сельскохозяйственном производстве. В подшефном совхозе Демьяновский в посевные и уборочные кампании немало трудится и заводских рабочих, в том числе и рационализаторов. Уже не раз были примеры, когда заводские работники, находясь на уборке урожая, вносили дельные и экономически выгодные рацпредложения по улучшению уборочной техники, ведению сельскохозяйственных работ. «Рационализировать ведь можно всюду», — говорят заводские умельцы.

Е. ДВОРНИКОВ.

По-прежнему хорошо

Работники чугунолитейного завода решили в мае выдать 150 тонн чугунного литья. Со своими наметками коллектив завода справляется успешно. На счету завода уже имеется около 100 тонн чугунного литья. В этом месяце завод должен по плану реализовать продукции на 30 тысяч рублей. Сейчас счета уже получены более чем на 20 тысяч рублей.

На заводе по-прежнему хорошо трудятся формовщицы Валентина Емельянова, Клавдия Борисова и вагранщик Александр Титаев.

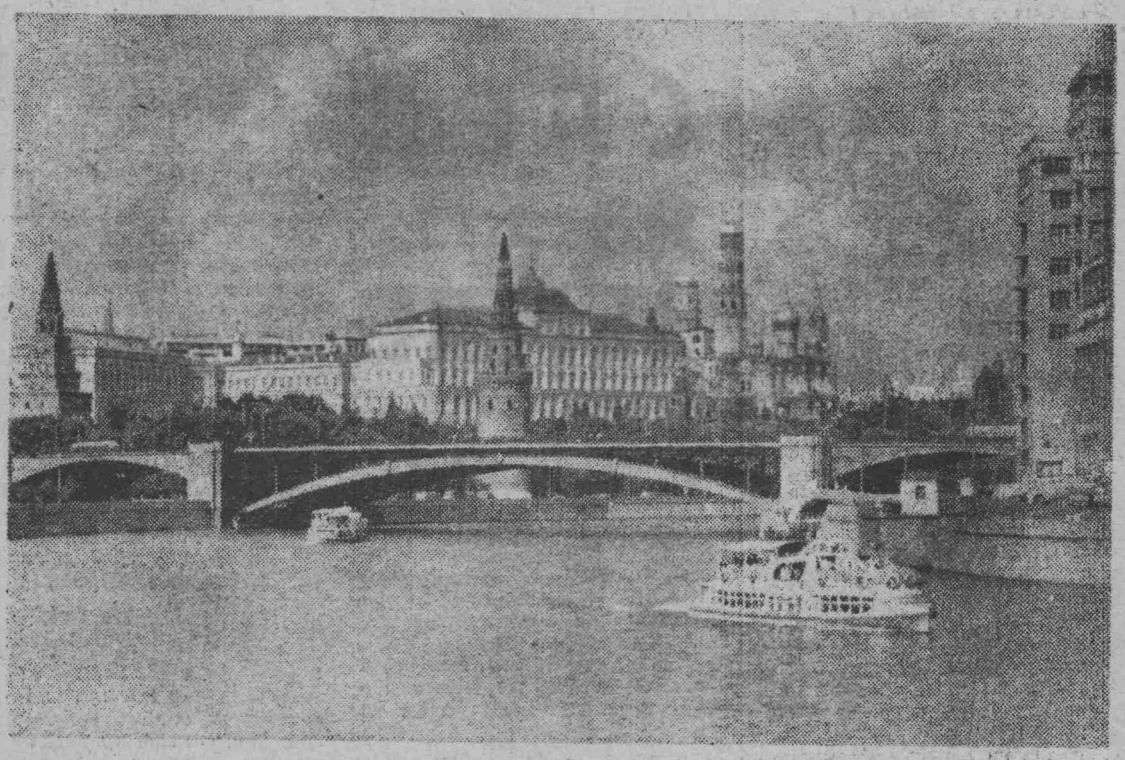

МОСКВА. КРЕМЛЬ. Фотохроника ТАСС.

ПРАЗДНИК ПИОНЕРИИ

В ЭТОТ ДЕНЬ необычно ярко светило солнце, весело щебетали птицы, шаловливый ветер ласково трепал ветви деревьев, покачивал их верхушки. Казалось, сама природа радовалась празднику детворы.

Еще с утра на улицах города можно было видеть отряды симпатичных ребят, которые направлялись со знаменами к площади Победы.

И вскинув головы выше,
На отцов походя сильней,
С Лениным в сердце
На площадь вышла
Пионерия наших дней.

И площадь буквально расцвела от белоснежных рубашек ребят, от красных галстуков, разноцветных беретов и пилоток, зазвенела множеством ребячьих голосов. А от улыбок ребят еще сильнее засияло солнце. 18 мая собрались на площади Победы лучшие отряды дружин города, чтобы отметить 47-ю годовщину со дня рождения ордена Ленина пионерской организации имени В. И. Ленина.

12.00. Председатель городского пионерского штаба Борис Храмцов сдает рапорт о готовности к проведению митинга секретарю ГК ВЛКСМ Кислову Н. Г. Митинг открыт. Зачитывается рапорт пионерского штаба. Родина, партия, народ, принимай подарки от твоего будущего поколения, которое ты взрастила, за которым ты бережно ухаживала. За твою заботу пионерия платит тебе верностью идеалам Ленина. Пионерия нашего города продолжает поход по местам революционной, боевой и трудовой славы советского народа. Пионерами собрано 326 тонн металлолома, 11406 килограммов макулатуры, выкопано картофеля с площади 404 га, распространено литературы на 1329 рублей. А сколько еще интересных дел проделали ребята! Это и встречи с ветеранами труда, участниками войн, и переписка с зарубежными странами, и различные смотры, форумы. И вот итог подведен.

А. С. Белова зачитывает решение городского совета пионерской организации о награждении дружины имени Зои Космодемьянской школы № 18 переходящим знаменем, о занесении в Книгу почета лучших дружин города, о награждении дружин вымпелами и грамотами ГК ВЛКСМ. А самые лучшие ребята — члены городского пионерского штаба — награждаются путевками во Всесоюзный пионерский лагерь «Артек».

Много в этот день услышали ребята поздравлений и пожеланий от бюро ГК КПСС, от бюро ГК ВЛКСМ, от исполкома горсовета, от гороно. После выступлений начался парадный марш дружин города. Открывает его городской пионерский штаб — боевой орган пионерии города. Возглавляет колонну дружина имени Зои Космодемьянской школы № 18. Отряд 5-го «А» класса этой дружины признан лучшим в городе, а сама дружина в ленинском смотре заняла первое место. Большую работу проделали вожатые этой школы — Козик С. Н. и Аврова А. И. Эта дружина принимала активное участие в операциях, объявляемых штабом. За все операции она награждалась грамотами ГК ВЛКСМ.

Чеканя шаг, идет дружина за дружиной. Счастливые, веселые шагают пионеры с шарами, цветами, зеленеющими веточками. Очень горды сейчас ребята, ведь это в их стране, единственной стране мира, отмечается праздник, пионерский праздник, ставший всенародным.

Сергей БАРАНОВ.

Вести с шахты коммунистического труда

Шахтным комитетом подведены итоги социалистического соревнования за апрель. Победителем среди очистных участков признан девятый (начальник Л. Е. Дурыманов). При месячном плане 18460 тонн выдано 22998 тонн угля. Производительность труда выполнена на 124,6 процента. Себестоимость одной тонны ниже плановой на 16,9 копейки. Наивысшей добычи угля в апреле достигла бригада И. Г. Попова с участка № 11. При плане 31200 тонн, ею добыто 33718 тонн угля. Производительность труда выполнена на 103 процента.

★ ☆ ★

Во Дворце культуры шахты имени Ярославского состоялся пленум городского совета ДСО «Труд», на котором были подведены итоги зимней спартакиады. Первое место присуждено коллективу нашей шахты. Группа ведущих спортсменов награждена ценными подарками.

★ ☆ ★

Партийный комитет шахты постоянно заботится об идейном уровне молодых коммунистов и секретарей цеховых партийных организаций. С этой целью с ними проводятся ежемесячно теоретические собеседования, семинары.

На этот раз перед молодыми коммунистами и секретарями по теме «Программа и Устав — основные документы нашей партии» выступил председатель партийной комиссии горкома КПСС Михаил Иванович Максимов. Он подробно и доходчиво рассказал собравшимся о значении Программы партии, много уделил внимания Уставу, как основному закону партийной жизни.

Молодые коммунисты и секретари парторганизаций задали ряд вопросов, на которые Михаил Иванович дал исчерпывающие ответы.

В. ТОНЫШЕВ.

Шахта «Полысаевская-2».

РАССКАЗЫ О КОММУНИСТАХ

СЛЕД на ЗЕМЛЕ

Больничный день куда длиннее обычного. Тягуче тянутся сутки. Будто намеренно сдерживают свой бег стрелки часов. Время теряет свою ценность. Лежит Логунов на спине, уперев глаза в потолок. Бинты и гипс схватили в крепкие объятья помятое в шахте тело. В голову воровски заползают ненужные мысли. Да тут еще сосед по палате разговорился.

— Вот, как оно бывает, Логунов, — сосед поднялся, сел на край кровати и, вытянув укутанную в бинты правую ногу, потянул нить рассказа.

— Кричим о технике безопасности, инженеров по этой части держим. Деньги немалые платим. А я вот второй месяц с ногой маюсь. Вот как бывает, Логунов.

— Бывает и так. Только при чем тут инженеры? Сами под землей головы теряем. Я вот доверил парню рубильник включить. Теперь вот четвертый месяц в больнице лежу. Сейчас вроде на поправку пошел.

Сосед продолжал разговор, а мысли Логунова шарахнулись в прошлое. Юность всегда к себе манит.

Старшему брату Ивану пришлось побывать на фронте. Письма от него треугольные получали. Отец читал, а Николай слушал. И так ему хотелось быть вместе с братом. Но годами не вышел. Перед самым концом войны крепкого, размашистого в плечах парня из деревни Устюжанино военкомат направил в летное училище. Вот тут и заразился небом Логунов.

Молодость рвалась в пятый океан. И страсть самому вести самолет, бросать его в пике, делать головокружительные виражи разрасталась с каждым рассказом лейтенанта Бабича. Инструктор умел находить красивые слова. Частенько бубнил под нос модную песенку: «Первым делом, самолеты, ну а девушки—потом...»

Свободное от занятий время, Логунов вместе со своим другом Генкой Друченком «базарил» о будущем, представлял себя настоящим летчиком. Покрышкиным, конечно, не быть. Чкаловым — тем более. А вот хорошим летчиком хотелось.

Но парню не повезло. Выстроили однажды курсантов, на плацу и зачитали приказ. Училище расформировывается. Мечта Логунова окончательно и бесповоротно приземлилась. Не познав как следует небо, он навсегда распростился с ним: десять лет нес техническую службу в авиации. Сначала по закону, а потом—сверхсрочно. Дослужился до техника-лейтенанта. Других провожал в полет, а сам, рожденный летать, «ползал» вокруг самолетов. Было очень обидно.

Память перелистывает страницу за страницей. Чертовски быстро бегут годы. Кажется совсем недавно сбросил шинель, закончил горный техникум, а прошло уже несколько лет.

Вспомнил Логунов свою работу на «Ярославке». Потом пришел на шахту имени Кирова. Начал работать горным мастером. И хвалили, и ругали. За дело, конечно. Но больше хвалили. Дело знал, с людьми умел сживаться, в нужный момент проявлял волю. А потом эта авария. Бывает же в жизни так: не одно, так другое невезение встречает человека на его пути. Судьба? Глупости! Но много в жизни происходит таких поворотов, которые разом не объяснишь.

...Через полгода Логунова выписали из больницы. Добрый час он просидел в кабинете главного инженера шахты. Тот деликатно кружил разговор вокруг и около, а на счет новой работы, видимо, не решался говорить прямо. Сказал сам Логунов:

— Знаю. Под землю больше нельзя. Обидно. Привык. Что предложите?

Как говорят, история не сохранила записи этой беседы. Только с того самого разговора прошло почти восемь лет, и все эти годы Николай Андреевич Логунов работает инженером проектного отдела.

Ясное дело, когда человек работает конструктором на крупном заводе, в проектном институте. Там размах, там творчество каждый день, каждую минуту. А в проектном отделе шахты не решают крупных проблем. Все больше работают над «внутренними нуждами». Сантехника, вентиляция, разработка различных приспособлений.

— Было в прошлом одно крупное дело, —улыбается Логунов. — Проектировал котельную. Ставили паровозные котлы. Пришлось повозиться много. Сделали.

Все обычно, каждый день без больших открытий. Много нужной работы. И ее надо всегда делать срочно, как можно экономнее. Право же, на этой должности надо иметь характер. Представлять малое большим, искать новое там, где уже подумали с десяток толковых голов. И Логунов находит это маленькое новое. Настойчивость, удивительная трудоспособность и великая преданность шахтерскому делу.

— Работа нравится? — спросил я Логунова.

— Не то слово. Надо! Говорят, что я здесь нужен.

Очень трудно писать портрет такого человека. Попробуем создать его с помощью его товарищей.

— О Логунове я могу рассказать много, — говорит заместитель секретаря парткома шахты Галина Ивановна Божанова. — Меня всегда радует его исполнительность. За любое дело берется с интересом. Вдумчивый, принципиальный, уравновешенный коммунист. Надо — читает лекцию, попросят —заменит заболевшего пропагандиста, обстановка требует —проводит среди рабочих политическую информацию. Он сейчас член методического совета парткома. Это очень нужное и ответственное дело.

— Мне, по своей должности, приходится часто бывать на совещаниях, планерках, на беседах с директором шахты, — говорит начальник проектного отдела Василий Ильич Ананьев. — Так вот по существу в отделе командует Логунов. Он мне нравится своей серьезностью, прямотой, честностью. Предельно деловит. Если бы в каждом отделе работали такие инженеры, то можно было бы радоваться.

— Логунов, пожалуй, один из ведущих рационализаторов шахты, — говорит инженер БРИЗа Михаил Афанасьевич Авраменко. — Им подано несколько оригинальных рационализаторских предложений. Над одним из последних он работал вместе с помощником главного инженера Олегом Макаровичем Иващенко. Они нашли оригинальное решение проветривания шахты.

Что мне нравится в Логунове? Инженерная мысль и поиск. Он — отличный проектировщик. Не каждому дано точно увидеть в пространстве свой проект. Логунов это умеет.

Да, не посчастливилось Логунову покорить пятый океан. Не повезло под землей. Но коммунисту Николаю Андреевичу Логунову хорошо работается на земле. Много хороших следов оставил и оставит этот хороший человек.

Б. СТРАХОВ.

Официальный отдел

В ГОРКОМЕ КПСС

ДИРЕКТОР— ТОЖЕ В ОТВЕТЕ

Бюро горкома КПСС заслушало отчет директора Полысаевского завода КПДС тов. Каныгина о состоянии идеологической работы в коллективе трудящихся. Бюро отметило, что идеологическая работа на этом заводе поставлена неудовлетворительно. Политинформаторы здесь числятся только на бумаге, лекций для рабочих почти не читается. Плохо были организованы политические занятия. Руководители завода сами в политико-воспитательной работе не участвуют. Более того, главный инженер завода тов. Таратынов, являясь членом ВЛКСМ, несколько месяцев не платил взносы.

Недостатки в работе бывшего секретаря партбюро завода тов. Позднякова при «невмешательстве» руководства завода в вопросы улучшения идеологической работы привели к крайней ее запущенности.

В итоге на заводе даже нет соцобязательств по достойной встрече 100-летия со дня рождения В. И. Ленина. В коллективе велика текучесть, кадров, много прогулов.

Бюро горкома КПСС указало тов. Каныгину на неправильное отношение к организации идеологической работы в коллективе. В постановлении бюро определены меры коренного улучшения идейно-политического воспитания трудящихся завода.

В ИСПОЛКОМЕ ГОРСОВЕТА

ПЛОДЫ НЕРАСТОРОПНОСТИ

В городе еще недостаточно развита сеть торговли и общественного питания. Казалось бы, надо использовать каждую возможность, чтобы добиться улучшения в обслуживании населения. Однако на деле получается по-иному.

Еще в 1967 году должен быть открыт молочный магазин в 129-квартирном доме по проспекту имени Кирова. Прошло почти два года после сдачи в эксплуатацию этого дома, а молочного магазина в нем нет.

В квартале № 6/8 пельменную планировали открыть тоже в 1967 году. Однако до сих пор она не работает. В этом же квартале затягивают со сдачей в эксплуатацию продовольственного магазина на 26 рабочих мест. Такая же судьба постигла АТС в поселке полысаевских шахт.

Исполком городского Совета на своем заседании рассмотрел вопрос «О вводе в эксплуатацию встроенных в первых этажах жилых домов соцкультобъектов». Было отмечено, что заказчики (орс продовольственных товаров и трест «Ленинуголь») и подрядчики (ШСУ треста «Ленинуголь», ЛШСУ углестроительного треста № 2, ЛСУ № 1 треста «Кузбассжилстрой») самоустранились от решения вопросов, связанных с окончанием строительно-монтажных работ на этих объектах. Отпущенные средства не используются, график работ отсутствует.

Исполком горсовета обязал руководителей, ответственных за строительство этих объектов, ускорить сдачу их в эксплуатацию. Определены следующие сроки сдачи: пельменная — к 1 июля 1969 г., молочный магазин — к 10 июня 1969 г., продовольственный магазин — в 3-м квартале 1969 г., АТС—в 1970 году.

ПО ЖАЛОБЕ ЖИТЕЛЕЙ

Еще 12 сентября 1968 года было принято решение исполкома горсовета, обязывающее трест «Ленинуголь» упорядочить эксплуатацию канализационного коллектора, принадлежащего шахте «Комсомолец». Руководство треста не соизволило принять необходимые меры для выполнения этого решения.

И, как результат, произошло обводнение улиц Чайкиной, Левитана и переулка Шишкина. Некоторые дома разрушаются, а в отдельных проживание стало даже невозможным.

Исполком горсовета обязал руководителей треста «Ленинуголь» тт. Полякова и Отца до 1 июня 1969 года переселить жильцов из домов, в которых невозможно жить, и отремонтировать их. До 1 июня 1969 года произвести замену коллектора.

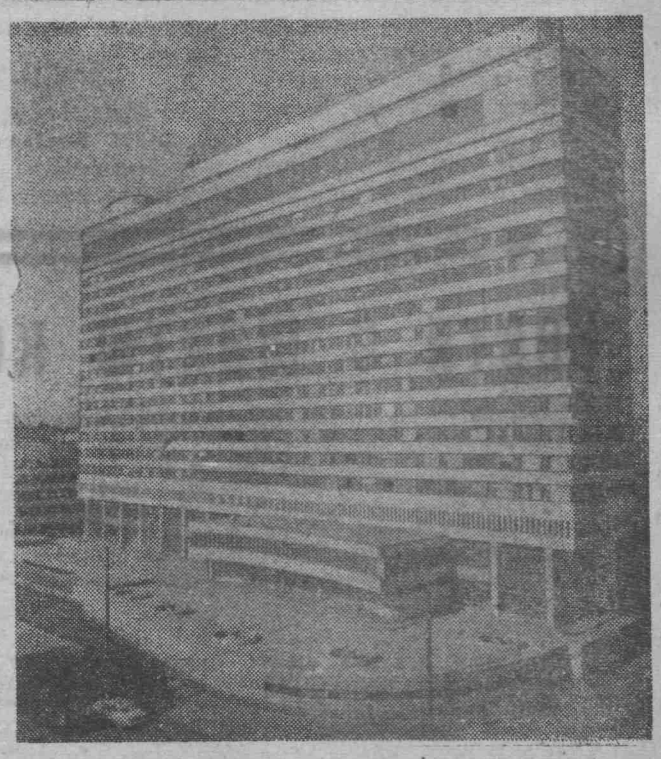

Ленинград сегодня. Крупнейшая в городе гостиница «Советская». Фото М. Блохина. Фотохроника ТАСС.

ЧЕТЫРЕ МИЛЛИОНА ЭКСПОНАТОВ

Государственный исторический музей — одно из старейших в стране хранилищ памятников материальной культуры и истории народов, населявших и ныне населяющих территорию Советского Союза. Основанный в 1873 году, он открыл свой первый зал десять лет спустя в величественном здании, построенном архитектором Шервудом и инженером Семеновым в старорусском стиле между 1875 и 1881 годом.

Теперь 47 залов этого музея ежегодно посещают свыше миллиона трехсот тысяч человек, а в его хранилище (где собрано 44 тысячи архивных дел) работают или стажируются свыше пяти тысяч советских и зарубежных специалистов.

В настоящее время число экспонатов крупнейшего исторического музея страны достигло четырех миллионов. Только в прошлом году здесь зарегистрировано 29488 поступлений. Это материалы, полученные от многочисленных археологических экспедиций, дары советских людей музею, редкие вещи, приобретенные закупочной комиссией (таких предметов было в прошлом году 1160).

Трудно рассказать о всех экспонатах, появившихся в музее только в последние месяцы. Тут и уникальный клад новгородских монет XIV—XV веков и охотничьи ножи сверхпрочной закалки, секрет которой ищут до сих пор (а сделал их тульский умелец Егор Самсонов). Есть здесь и документы нашей эпохи. Например, альбом с редчайшими фотографиями легендарного героя гражданской войны Василия Чапаева и его боевых соратников. Среди документов — продовольственные карточки первых лет революции и те, которые выдавались в Ленинграде во время гитлеровской блокады.

Много посетителей привлекают специальные выставки Исторического музея. В мае, например, откроется выставка, посвященная русскому самовару. «Гвоздем» ее, несомненно, явится самый большой самовар страны. Он был подарен рабочими Тульского Краснознаменного Патронного завода VIII Чрезвычайному съезду Советов, принявшему в 1936 году новую Конституцию СССР.

Семен ГАНКИН. (АПН).

Именем Ленина названы

В нашей газете уже публиковались материалы о городах, носящих имя Владимира Ильича Ленина. В Туркменской ССР один из районов назван в честь вождя всех трудящихся. Сегодня рассказ об этом районе.

★☆★

Здание райкома и райисполкома по ул. Советская.

ДОСТОЙНО ВСТРЕЧАЕМ ЮБИЛЕЙ

ВОЗНИКНОВЕНИЕ нашего района, как и его развитие, связано с именем В. И. Ленина. До Великой Октябрьской революции население не было оседлым. В поисках воды и лучших пастбищ для скота туркменские племена вели кочевой образ жизни. Всей водой распоряжался хивинский хан, который давал туркменским племенам очень мало воды, но и та вода доставалась лишь баям. Урожаи были низкие, и, чтобы не умереть с голода, народ попадал в зависимость к богатым.

Свои крошечные поля дехкане обрабатывали непроизводительными орудиями производства: кетменем, лопатой, деревянной сохой, серпом. Помогали в работе дехканину осел, верблюд, лошадь, но имелись они не у каждого. Поэтому производительность труда была очень низкой. Никаких садов, виноградников не было.

После революции с помощью русского народа власть была передана в руки бедняков. Организовались Советы, которые помогали народу, руководили им. Еще долгое время басмачи не давали спокойно трудиться. Много сынов туркменского народа погибло за то, чтобы народ мог спокойно, свободно жить и трудиться. Территория нашего поселка в то время называлась «Ак депе», что обозначает при переводе «Белый холм». Незабываемыми в памяти народа остались 1930—1933 годы. Началась коллективизация.

Бедные (основная масса народа) пошли в колхозы. В то время колхозы вошли в состав соседнего района Ильялы. В 1937 году район Ильялы был разделен на Ильялы и «Ак депе». По просьбе трудящихся нашего района, ему было присвоено имя великого Ленина.

В годы Советской власти на месте необжитых земель вырос поселок городского типа и окружающие его колхозные хозяйства. Один из колхозов занимается рисоводством, остальные семь сеют хлопчатник. Посевная площадь каждого колхоза от 800 га до 2000 га. Особенно изменилась жизнь района после постановления мартовского Пленума ЦК КПСС (1965 г.). Сейчас в районе все колхозы выполняют и перевыполняют планы. Нет ни одного отстающего хозяйства.

Урожайность культур из года в год возрастает. В юбилейном 1967 году в среднем по району урожай хлопка-сырца был 30 ц с гектара. В 1968 году колхозники, активно участвуя в социалистическом соревновании в честь 100-летия великого вождя Ленина, сняли с каждого гектара по 32 ц хлопка-сырца. А колхоз имени Тельмана, где председателем дважды Герой Социалистического Труда, депутат Верховного Совета республики, мастер хлопководства тов. Оразгельды Эрсарыев, в прошлом году снял с каждого гектара по 46 центнеров хлопка. Оразгельды Эрсарыев бессменный председатель этого колхоза с 1937 года. Мы законно называем это хозяйство колхозом героев. В нем 30 Героев Социалистического Труда и 70 человек награждены орденом Ленина.

Из года в год растут доходы колхозников. В прошлом году они получили на трудодень около 7 рублей денег. Все колхозники живут в хороших домах, забыты кибитки, в которых раньше ютились семьи. От единой энергосистемы получают села электрический ток. В каждом доме есть холодильник, приемник, радио, стиральные машины, газовые плиты. Многие на свои сбережения покупают автомашины, почти у всех имеются мотоциклы.

Особое слово следует сказать о женщинах. До революции женщины были забиты, пугливы, неграмотны. Их покупали и продавали, как скот. Сейчас в колхозах, в учреждениях нашего района наравне с мужчинами трудятся женщины-туркменки. Они бригадиры, агрономы, инженеры, учителя, врачи.

До революции весь народ был безграмотен. Сейчас в Ленинском районе 45 школ, 25 библиотек, 60 торговых точек.

С каждым годом хорошеет наш поселок. Заасфальтированы улицы, проведены водопровод и канализация. Строятся многоэтажные дома. Открываются новые дворцы, дома культуры, школы, библиотеки, магазины.

Каждое учреждение, организация, предприятие района наметили мероприятия по подготовке к юбилею В. И. Ленина. Созданная в райкоме комиссия постоянно интересуется выполнением этих мероприятий.

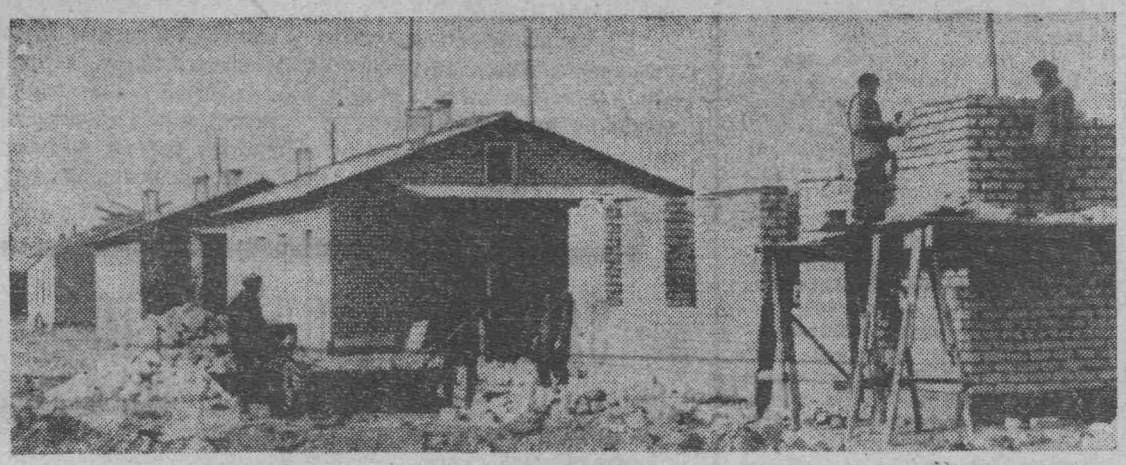

Строительство жилых домов.

В библиотеках, школах, клубах организованы музеи, уголки В. И. Ленина. В них проводятся лекции, беседы, теоретические семинары о жизни Ленина и по его трудам. Традицией стало проведение ленинских чтений.

В честь юбилея вождя в центре поселка будет открыт памятник великому Ленину. В колхозе им. Карла Маркса решено установить памятник Карлу Марксу, а в колхозе имени Э. Тельмана памятник Э. Тельману. К юбилею великого вождя в райцентре будет сдан в эксплуатацию хлопкозавод с производительностью в 45 тысяч тонн хлопка-сырца в год. Будет сдано новое здание профессионально-технического училища на 400 мест и несколько жилых массивов.

Трудящиеся нашего района в предъюбилейном году решили сдать Родине 25 тысяч тонн «белого золота» и выполнить пятилетку в четыре года. Сейчас наши труженики успешно ведут полевые работы, применяя на полях новейшие машины и достижения агротехники.

Увеличиваются богатства и мощь нашего района, а значит, и всей нашей Родины. Все это благодаря ленинской национальной политике. В нашем районе живут люди разных национальностей: туркмены, узбеки, казахи, русские, татары, корейцы и другие. Мы живем единой семьей, как и все народы нашей великой Родины.

Б. НАЗАРОВ,
редактор газеты «Батан».

Эффективность производства—на первый план

ДИАПАЗОН РАБОТЫ партийных организаций исключительно большой. Но все же, в конечном счете, оценка их деятельности дается в зависимости от производственных показателей. Именно с этих позиций проводилась очередная конференция на заводе «Красный Октябрь». Тема ее была «Парторганизация завода и эффективность производства».

В городе пять заводов. Активисты этих предприятий регулярно собираются вместе, чтобы обсудить насущные вопросы. На этот раз на конференции присутствовали секретари заводских и цеховых парторганизаций, партгрупорги, руководители предприятий, работники экономической службы.

С докладом выступила инструктор ГК КПСС М. А. Михайлова. Вот несколько цифр из доклада, характеризующих работу заводов города.

В прошлом году все заводы справились с выполнением государственного плана и выдали дополнительной продукции более, чем на полтора миллиона рублей. Производительность труда по заводам составила 101,2 процента. Однако этот показатель не выполнен на заводах «Кузбассэлемент» и электроламповом.

За 1968 год на заводах подано 742 рационализаторских предложения. Из них внедрено—541 с экономическим эффектом около 500 тысяч рублей.

Тов. Михайлова называет и другие цифры, показывающие рост производства, оснащение заводов новой техникой. Однако некоторые цифры настораживают. Так, уровень механизации и автоматизации составляет лишь 53 процента. На электроламповом заводе треть оборудования — морально устаревшее, на клеевом заводе 60 процентов станков тоже старые.

Докладчик детально рассказывает о роли заводских парторганизаций в улучшении эффективности производства. В этом деле хороший опыт на заводе «Красный Октябрь» (о нем будет рассказано в нашей газете).

Научная организация труда — одно из главнейших звеньев эффективности производства. Кое-что в этом направлении на заводах делается. В частности, на «Кузбассэлементе» разработано 17 комплексных планов НОТ, по ним внедрено 120 мероприятий с экономическим эффектом более 35 тысяч рублей.

Однако научная организация труда все еще на задворках. Особенно не в почете она на клеевом заводе и заводе полукоксования.

В докладе был проанализирован хозрасчет на заводах. Шел разговор о закреплении кадров, повышении их знаний. Заострялось внимание на том, что в организации соревнования еще много формализма.

В заключение тов. Михайлова проинформировала о работе заводов за первый квартал 1969 года. Результаты неутешительные. Заводы электроламповый, полукоксования, клеевой и «Кузбассэлемент» план выпуска товарной продукции не выполнили. План по реализации выполнен лишь на 92 процента.

На конференции выступили секретари партийных организаций завода «Красный Октябрь» и «Кузбассэлемент», тт. Ширяев и Юрьев. Об опыте работы цеховой парторганизации сборочного цеха электролампового завода рассказал ее секретарь тов. Дятел.

Содержательным было выступление заместителя директора завода «Красный Октябрь» по производству и экономике тов. Михайловского. Он на конкретных примерах показал, как на заводе борются за эффективность производства. На конференции выступил также партгрупорг энергомеханического участка завода полукоксования тов. Давыдов.

Секретарь ГК КПСС В. И. Овденко обобщил работу конфернции и дал рекомендации по улучшению деятельности парторганизаций в деле большей эффективности производства.

А. АРИСТАРХОВ.

ИССЛЕДОВАНИЕ ВЕНЕРЫ

Если вооружиться биноклем, можно видеть в лучах утренней зари небольшой яркий серп, как у Луны в третьей четверти. Однако узкий серп Венеры отличается от лунного более вытянутыми острыми рогами. Эту особую элегантность придает нашей космической соседке атмосфера, обнаруженная великим Ломоносовым 200 лет назад.

Кстати, несмотря на столь почтенный возраст этого открытия, его смело можно считать венцом телескопических исследований Венеры, поскольку то, что открыл Ломоносов, надежно скрывает поверхность Венеры от пытливых взглядов ученых. Только сравнительно недавно, вооруженные спектральным анализом, астрономы смогли получить некоторое представление о химическом составе венерианской атмосферы. И, наконец, развитие радиотехнических средств в последние годы позволило астрономам (точнее, радиоастрономам) добраться до поверхности Венеры.

Однако радиотелескопы дали столь неожиданную информацию, что многие усомнились в ее достоверности. Дело в том, что результаты этих исследований резко противоречили устоявшемуся мнению, что Венера — наша космическая сестра, двойник Земли, со сходными физическими условиями на поверхности. Хотелось верить, что земная жизнь не одинока в Солнечной системе, что где-то на Венере бродят по красным джунглям бронозавры в багровых отблесках беспрерывных гроз и вулканических извержений. Но радиотелескопы упрямо фиксировали температуры, губительные для белковой жизни. И вот появились многочисленные и часто противоречивые гипотезы, на свой лад толкующие полученные результаты.

Поскольку все они были основаны на вполне законных допущениях, выбор наиболее достоверной оказался чрезвычайно трудным. В результате сложилась парадоксальная ситуация: чем больше мы исследовали Венеру, тем больше возникало вопросов, волновавших не только астрономов, но и представителей таких земных наук, как геология, геофизика, геохимия, метеорология, палеонтология. Наукам о Земле в наше время уже тесно в земных рамках. Часто для понимания процессов, протекающих в недрах, на поверхности и в атмосфере Земли, необходимо знать, как подобные процессы идут на других планетах. И в этом отношении Венера, близкая Земле по массе и прочим параметрам, могла бы оказаться идеальной моделью. Поэтому назрела необходимость провести эксперименты, дающие четкий ответ, исключающий неоднозначное толкование.

На помощь астрономам была призвана ракетно-космическая техника, так как только она позволяет «дотянуться» приборами до внеземных объектов исследования. Было принято решение о создании серии автоматических межпланетных станций для полета к Венере. Однако на пути реализации этой программы стояли многочисленные трудности, как чисто технические, так и не связанные прямо с ракетно-космическими средствами. К последнему классу проблем прежде всего относятся вопросы «что измерять?» и «как измерять?».

Ответы на них далеко не просты. Ясно, что необходимо измерять температуру, плотность и давление атмосферы, ее химический состав. Однако о том, какие именно нужно измерять атмосферные компоненты, можно было только догадываться, поскольку никаких сомнений не возникало лишь в отношении углекислого газа. Несмотря на многочисленные тщетные попытки обнаружить азот, большинство ученых не сомневалось, что именно азот является главной компонентой венерианской атмосферы. Поэтому в состав газоанализаторов венерианской атмосферной капсулы надо было ввести приборы, измеряющие концентрацию молекулярного азота и углекислого газа. Кислород и вода играют исключительно важную роль на Земле, поэтому их поиск в атмосфере Венеры был также предусмотрен. Можно было придумать практически бесконечное количество других экспериментов, выполняемых спускаемым на планету аппаратом, однако, тщательно сопоставив их эффективность, создатели советской станции «Венера-4» приняли решение ограничить эксперименты измерениями температуры, плотности и давления по траектории спуска, а также концентрации молекулярного кислорода и азота, воды и углекислого газа.

Как показал анализ результатов, полученных «Венерой-4», это решение было правильным.

Второй вопрос — «как измерять?» — оказался еще сложнее. Любая аппаратура имеет пределы измерений и определенную чувствительность. Если вы пожелаете с помощью обыкновенного медицинского термометра измерить температуру тела налима, у вас наверняка ничего не получится, даже если вы ухитритесь поставить налиму градусник: диапазон измерений медицинского термометра расходится с диапазоном возможных температур тела налима. Чтобы измерять, нужно правильно определить, в каком диапазоне находятся измеряемые параметры.

Перед полетом «Венера-4» эти диапазоны точно не были известны. Больше того расхождения в оценке различных пределов температур, давлений и концентраций были настолько велики, что просто невозможно было создать приборы, которые одинаково хорошо работали бы во всех возможных ситуациях. Правда, легче придумать аппаратуру, которая в любых ситуациях работала бы одинаково плохо, измеряя в широчайшем диапазоне с очень большой погрешностью. Но такой вариант, пожалуй, никого не мог устроить. Поэтому для спускаемого аппарата «Венеры-4» была выбрана такая логика работы, чтобы измеряемые величины давления, температуры и плотности обязательно перекрывались каким-то участком рабочего диапазона измерительных приборов. Так, несмотря на то, что оценки давления у поверхности Венеры колебались от 1 до 100 с лишним атмосфер, датчик давления был рассчитан на измерения величин, начиная с десятых долей атмосферы, поскольку логика работы спускаемого аппарата предусматривала начало измерений сразу же после выхода на режим основного парашюта в верхних слоях атмосферы, где давление не может быть большим. Аналогично был решен вопрос с измерениями плотности и температуры.

Полет «Венеры-4» показал правильность основных предпосылок, положенных в основу программы экспериментов. Пожалуй, не оправдалось только предположение о высоком содержании азота в атмосфере Венеры. Однако как много значит тот факт, что концентрация азота оказалась менее 7 процентов!

Сопоставив результаты, полученные «Венерой-4», с данными геохимии, академик Александр Виноградов сделал вывод, что, несмотря на поразительное на первый взгляд расхождение физических условий и химического состава атмосферы, Землю и Венеру все-таки можно считать сестрами, поскольку количество углекислоты и азота у них практически одинаково. И если бы Землю с момента ее возникновения поместить на такое же расстояние от Солнца, как и Венеру, она приобрела бы такую же тяжелую углекислую атмосферу. Но вследствие большого расстояния от Солнца почти вся углекислота Земли находится в связанном состоянии в земной коре в виде карбонатов кальция и магния (известняки, доломиты, мел, мрамор).

Но как же быть с жизнью на Венере? По-видимому, придется окончательно признать, что ничего похожего на земные организмы на Венере обнаружить не удастся: температуры в несколько сот градусов Цельсия губительны для белковой жизни.

И снова был проделан тщательный анализ эффективности различных вариантов исследования Венеры. Более целесообразным оказалось повторение в 1969 году полета по схеме «Венеры-4». По схеме, но не по содержанию! Эксперименты, проводимые станциями «Венера-5» и «Венера-6», предусматривали использование аппаратуры, диапазон измерения которой строго соответствует величинам измеряемых параметров на всей траектории спуска в атмосфере.

Александр СЕРОВ,
инженер.

(АПН).

ДЕМОКРАТИЧЕСКАЯ РЕСПУБЛИКА ВЬЕТНАМ. Ханой. У входа в столичные кинотеатры всегда многолюдно. В этом кинотеатре демонстрируется новый вьетнамский художественный фильм «Огонь», рассказывающий о борьбе вьетнамских патриотов в период войны Сопротивления.

Фото В. Соболева. Фотохроника ТАСС.

ФИЛЬМ О ТАНКЕРЕ «ГЕРОИ БРЕСТА»

Отлить из металлолома, оставленного войной, танкер «Герои Бреста» в память о защитниках Брестской крепости — такая мысль родилась на белорусской земле. На территории легендарной цитадели были собраны первые килограммы металла. Затем его свозили со всей страны. В 1966 году Балтийский судостроительный завод имени С. Орджоникидзе в Ленинграде спустил на воду танкер, один из крупнейших в нашей стране. С тех пор «Герои Бреста» прошел по морям и океанам мира сотни тысяч миль и перевез около миллиона тонн грузов.

Кинооператор Виктор Шаталов создал короткометражный цветной фильм «Я — танкер «Герои Бреста». Фильм посвящен 25-летию освобождения Белоруссии.

(ТАСС).

ПРАЗДНИК НА КУБЕ

ГАВАНА. (ТАСС). Самоотверженным трудом на сельскохозяйственных полях страны отметили кубинские трудящиеся «День крестьянина» и 10-ю годовщину провозглашения закона об аграрной реформе.

10 тысяч крестьян только в одной провинции Гавана приступили к посадке различных сельскохозяйственных культур и внесению удобрений. В помощь огромной армии рубщиков сахарного тростника из городов и сел страны прибыли десятки тысяч кубинцев. Ускорить работы по уборке урожая тростника — вот задача, которую они поставили перед собой.

ЗАПУСК „АПОЛЛОНА-10"

НЬЮ-ЙОРК. (ТАСС). 18 мая в США с полигона на мысе Кеннеди был произведен запуск космического корабля «Аполлон-10». На его борту находятся космонавты Томас Стаффорд, Джон Янг и Юджин Сернан.

Согласно планам в ходе 8-дневного полета корабль будет выведен на селеноцентрическую орбиту.

Редактор А. И. ЛАКИСОВ.

НА ГОЛУБОМ ЭКРАНЕ

СРЕДА
21 МАЯ
КУЗБАСС

19.00 Программа передач.
19.05 «Мальчишки, для вас!»
19.15 Документальный фильм.
19.25 Для школьников «Будь готов!» Телевизионный журнал.
19.55 Киножурнал.
20.05 Теленовости.
20.20 Киножурнал.
20.30 За технический прогресс.

МОСКВА

21.00 Программа передач.
21.05 Страницы музыкального календаря.
21.30 Клуб кинопутешественников.
22.30 По ленинским местам. Передача из Ленинграда.
23.00 О. Хромушин «Франсуаза». Премьера телевизионного спектакля.

НАШ АДРЕС:

г. Ленинск-Кузнецкий,
ул. Белинского, 17

Телефоны: редактора — 0-33 и через трест 3-81, зам. редактора—3-10, ответ. секретаря—3-10 (два звонка), партийного отдела 5-37 и через трест 3-61, промышленного отдела 0-52 и через трест 3-81 (два звонка), отдела культуры и писем трудящихся 5-37 (два звонка) и через трест 3-61 (два звонка), бухгалтерии 0-52 (два звонка), директора типографии 2-21.

Гортипография,
г. Ленинск-Кузнецкий,
ул. Белинского, 17.

ОП 13146
Заказ № 3656 — Тираж 26.450

29 мая 1969 года в гор. Махачкале состоится тираж выигрышей по третьему выпуску денежно-вещевой лотереи. В тираже разыгрываются: автомобили «Волга», «Москвич», «Запорожец», мотоциклы «Урал-2», «ИЖ-Юпитер-2» и другие ценные вещи. Денежные выигрыши до 1000 рублей.

Спешите приобрести лотерейные билеты!

Клуб спасстанции приглашает на работу киномеханика, техничку.

Ленинск-Кузнецкий кирпичный завод приглашает на работу: механика (оклад 135 рублей), тракториста на ДТ-54, рабочих на формовку, садку, выставку кирпича, каменщиков, штукатуров, плотников, грузчиков. Оплата по повышенным разрядам и расценкам. Обращаться: ул. Проезжая, № 4, в отдел кадров. Автобусы №№ 5, 6, 7, до остановки «Кирзавод»

Коммунальный отдел треста «Ленинуголь» доводит до сведения всех организаций и предприятий города, а также граждан, что в связи с его ликвидацией необходимо до 22 мая сверить все расчеты. После указанного срока претензии приниматься не будут.

СЕГОДНЯ В КИНОТЕАТРАХ

«ПОБЕДА»
НОВЕНЬКАЯ
Сеансы: 10, 12, 2.20, 4, 6, 8, 10.

«СИБИРЬ»
ЗАТВОРНИКИ АЛЬТОНЫ
Сеансы: 12, 4, 6, 8, 10.
ЗОЯ
Сеансы: 10, 2.

«РАССВЕТ»
ДЕРЕВЕНСКИЙ ДЕТЕКТИВ
Сеансы: 5, 7, 9.
ФАНТАЗЕРЫ
Сеанс в 3 часа.

Мичуринскому саду шахты им. 7 ноября срочно требуется сторож. Квартирой обеспечивается. Освещение и отопление бесплатные. Справляться в любое время у председателя садоводов.