ПРОЛЕТАРИИ ВСЕХ СТРАН, СОЕДИНЯЙТЕСЬ!

ЛЕНИНСКИЙ ШАХТЕР

ОРГАН ЛЕНИНСК-КУЗНЕЦКОГО ГОРКОМА КПСС И ГОРОДСКОГО СОВЕТА ДЕПУТАТОВ ТРУДЯЩИХСЯ КЕМЕРОВСКОЙ ОБЛАСТИ

115 (10989)
ЧЕТВЕРГ
13
ИЮНЯ
1974 года
Цена 2 коп.
Газета основана
1 октября 1930 года

В НАШЕМ ГОРОДЕ

РАСТУТ РЯДЫ ТЫСЯЧНИЦ

ВПЕРВЫЕ В 1974 ГОДУ НА ШАХТЕ ИМЕНИ ЯРОСЛАВСКОГО ПОЯВИЛОСЬ ЧЕТЫРЕ ОЧИСТНЫХ БРИГАДЫ, ПРОРАБОТАВШИХ ВЕСЬ МЕСЯЦ С СУТОЧНОЙ НАГРУЗКОЙ БОЛЕЕ ТЫСЯЧИ ТОНН УГЛЯ НА КОМПЛЕКС. СЕЙЧАС НА ШАХТЕ КАЖДАЯ ВТОРАЯ БРИГАДА — ТЫСЯЧНИЦА. ЭТО БРИГАДЫ, РУКОВОДИМЫЕ Э. И. БЕЛЬЦЕМ, И. Д. ТАРАСОВЫМ, П. Н. СОКОЛОВЫМ И В. Г. ЗИМОЙ. ПРИЧЕМ ПОСЛЕДНЯЯ БРИГАДА — НОВИЧОК В РЯДАХ ТЫСЯЧНИЦ.

СЕЙЧАС НАКАНУНЕ ВЫБОРОВ ЭТИ БРИГАДЫ ПРОДОЛЖАЮТ УСПЕШНО ВЫПОЛНЯТЬ ПЛАНОВЫЕ ЗАДАНИЯ.

РОСТ РЯДОВ ТЫСЯЧНИЦ — БОЛЬШАЯ ЗАДАЧА ДЛЯ ВСЕГО РУДНИКА, В ТОМ ЧИСЛЕ И ДЛЯ ЭТОЙ ШАХТЫ. ЯРОСЛАВЦЫ ДОБИЛИСЬ СЕРЬЕЗНОГО УСПЕХА.

В. ЛАШКЕВИЧ.

С РЕКОРДНОЙ ПРОИЗВОДИТЕЛЬНОСТЬЮ

Коллектив очистного участка № 6, руководимый Н. П. Мациенко (шахта «Комсомолец»), встречает день выборов замечательными успехами. Комсомольско - молодежная бригада М. В. Качесова, став на трудовую вахту, намечала добыть сверх плана 2 тысячи тонн угля. Фактически же за май и 10 дней июня выдала сверх плана 13,4 тысячи тонн угля.

Производительность труда в комсомольско-молодежном коллективе составила в мае 1695 тонн на члена бригады. Качесовцы крепко удерживают рекордную производительность. Хорош у них и другой показатель. Себестоимость одной тонны угля составила в мае 60 копеек. Это один из лучших показателей среди шахт рудника.

В. ПЕТРОВ.

ПОЛУГОДОВОЙ ЗАВЕРШЕН

Позавчера о досрочном завершении полугодового плана рапортовал руководству фабрики индпошива коллектив ателье № 6 (заведующая Р. Е. Решетникова), а сегодня это делают работницы третьего ателье, руководит которым Г. И. Поплаухина.

План у этих ателье не маленький — 9000 —10500 рублей в месяц. Но унифицированная технология — все операции выполняются на машинах— и максимальное использование рабочего времени позволяют справиться с большим объемом заказов.

М. ФЕЛОФЕЕВА.

Бывает так, что человек долгое время работает на предприятии и остается незаметным. У Валентины Котиковой все было иначе. После окончания горного техникума она стала работать маркшейдером на разрезе «Моховский». С первых дней угледобытчики увидели в новичке добросовестного работника, отзывчивого члена коллектива.

— Это наш молодой специалист, хорошая труженица, — так говорят о комсомолке Валентине Котиковой.

НА СНИМКЕ: В. Котикова во время работы.

Фото А. ЗИНОВЬЕВА.

На шахте «Полысаевская» Владимир Васильевич Борисов руководит бригадой машинистов электровозов. Сам он машинист высокого класса. У него большой практический опыт — 20 лет отдал горняк шахтерскому делу. Сколько за эти годы он вывез из-под люков угля!

Добросовестный, ударный труд ветерана шахты отмечен по заслугам. Владимир Васильевич награжден орденом Трудового Красного Знамени.

НА СНИМКЕ: В. В. Борисов.

Фото Н. ДОСТОВАЛОВА.

Лекция для избирателей

С большим вниманием слушали избиратели интересную лекцию, посвященную приближающемуся юбилею—50-летию города Ленинска-Кузнецкого. Ее прочитала секретарь парткома шахты имени Ярославского Маргарита Борисовна Хан. Послушать лекцию собрались многие жители привокзального района. Интересно узнать о прошлом города, о тех незабываемых днях, когда отстаивались в поселке Кольчугино завоевания революции, о том, каким он стал сейчас.

Например, Маргарита Борисовна рассказала о том, насколько высокой сейчас стала зарплата трудящихся шахты, сколько человек имеют свои автомашины. Цифры красноречиво свидетельствовали о неуклонном росте благосостояния трудящихся.

Убедительно дополняли выступление и стенды, расположенные по обеим сторонам агитплощадки. Они рассказывают о прошлом, настоящем и будущем шахты имени Ярославского.

С. СЕРЕГИН.

ПО РОДНОЙ СТРАНЕ

ОПЕРЕЖАЯ ГРАФИК

На полтора месяца опережает график четвертого года пятилетки металлизатор селенового цеха Йошкаролинского завода полупроводниковых приборов кандидат в депутаты Верховного Совета СССР Галина Никифоровна Дмитриева. Цех, где трудится она, — головной: здесь рождается селеновый элемент — сердце выпрямителей переменного тока. Производительность труда и бережный расход дорогостоящих материалов — главный показатель соревнования металлизаторов. С начала пятилетки Галя из сэкономленных материалов дополнительно выработала изделий на несколько тысяч рублей — это лучший результат по участку.

... На завод Галя пришла восемь лет назад после окончания сельской средней школы — выросла она в марийской деревне Сосново. Живет в общежитии. Сумела быстро найти свое место в цехе, в совершенстве овладеть трудной профессией металлизатора. Кроме того, она освоила специальность формовщины. Продукцию сдает ОТК с первого предъявления.

В ответ на Обращение Центрального Комитета Коммунистической партии Советского Союза ко всем избирателям, гражданам Союза Советских Социалистических Республик Галина Дмитриева решила выполнить годовое обязательство на два месяца быстрее, чем намечала прежде.

(ТАСС).

● НА СТРОЙКАХ ПЯТИЛЕТКИ

Трубный гигант в Харцызске

Началась прокрутка основного технологического оборудования цеха 2, который сооружается на Харцызском трубном заводе в Донецкой области. Первую очередь с мощностью 1500 тысяч тонн труб в год намечено сдать в эксплуатацию 30 июня — на три месяца раньше срока.

Проектная мощность нового цеха — 2 миллиона 200 тысяч тонн стальных труб большого диаметра в год. Их хватит, чтобы проложить магистраль длиной 3500 километров. Будут выпускаться трубы диаметром 1420 и 1620 миллиметров, которые способны выдержать рабочее давление в 75 атмосфер. Резко повысится производительность трубопроводов, они смогут пропустить больше нефти и газа.

Первый генератор Усть-Илима

На строительстве Усть-Илимской ГЭС бригада А. Басова приступила к сборке ротора первого гидрогенератора. Начат новый этап работ—монтаж основного энергетического оборудования станции.

(ТАСС).

НАШИ ИНТЕРВЬЮ

ШАХТЕРЫ О СВОЕМ КАНДИДАТЕ

Наш корреспондент обратился к нескольким избирателям с просьбой поделиться мнением о выдвинутом по нашему округу кандидате в депутаты Совета Национальностей Верховного Совета, министре угольной промышленности СССР Б. Ф. Братченко. Вот их отзывы.

● Ф. К. ПРУСАКОВ, директор шахты «Комсомолец»:

— Первая встреча с Борисом Федоровичем Братченко состоялась в Москве на совещании тысячников. Это было зимой 1970 года. На совещании он выступил с речью. Нестандартной. Он остро говорил о воспитании у горняков чувства патриотизма, высокой сознательности, деловитости. Особенно хорошо Б. Ф. Братченко говорил о том, каким должен быть современный бригадир.

В работе этого совещания, помню, принимали участие бригадиры Н. М. Путра, А. Т. Попов. И что характерно, всех министр угольной промышленности помнит по имени и отчеству. Что и говорить, знает людей.

Следующая встреча состоялась в Донецке, где в мае 1972 года проходил семинар по производительности труда в свете решений XXIV съезда КПСС. Первый день семинара он вел сам.

И вот недавно министр угольной промышленности побывал на нашей шахте, после встречи с избирателями в Белове. На шахте он познакомился с организацией горячего питания горняков. Поговорил с людьми: нравится ли? Высказал мнение, что наш опыт нужно настоятельно распространять.

● Д. К. ПРИДАЧЕНКО, Герой Социалистического Труда, бригадир шахты имени 7 Ноября:

— Мне запомнилась хорошая, товарищеская беседа Бориса Федоровича во время XXIV съезда с делегатами-угольщиками. Он собрал всех у себя. Обстановка была непринужденной. Здесь же были его заместители. Разговор шел о делах и нуждах на местах. Бригадиры высказывали предложения, просьбы.

Характерно, что все они, как правило, осуществляются. Например, я просил добавить шахте зубков. Сейчас мы не испытываем в них нужды.

И вот в текущем году он был у нас на шахте — вручал памятное Красное знамя ЦК КПСС за успехи предприятия в решающем году пятилетки. Он пожелал шахтерам новых успехов.

И вместе с тем он очень требовательный руководитель. Б. Ф. Братченко — достойный кандидат в депутаты Верховного Совета СССР.

● И. А. РОГОВСКИЙ, Герой Социалистического Труда, бригадир шахты имени Кирова.

— Мне выпала честь быть доверенным лицом Бориса Федоровича Братченко как кандидата в депутаты. И эту обязанность я выполняю с удовольствием. Как министр угольной промышленности, он много делает для улучшения труда и быта шахтеров. Ведь наш рудник за короткое время стал одним из самых механизированных в стране.

Мне приходилось не раз обращаться к Борису Федоровичу с просьбами от имени коллектива шахты и бригады, и все время они удовлетворялись. Например, комплекс ОКП нам был выделен почти на полгода раньше. А потребовался он быстрее потому, что предыдущим бригада выдала 1160 тысяч тонн угля.

Я считаю, что министр угольной промышленности будет настойчиво осуществлять наказы своих избирателей.

КОМСОМОЛЬСКИЙ ТЕЛЕТАЙП

С каждым днем растет число рабочих камвольно-суконного комбината. Среди тех, кто приходит сюда, — комсомольцы и молодежь, прибывшие по комсомольским путевкам. С начала текущего года ГК ВЛКСМ направил на КСК по путевкам несколько десятков человек.

Комсомольцам комбината хорошо известны имена Юрия Поспелова, Надежды Андреевой, Людмилы Бакиной. Сюда пришли они по комсомольским путевкам, а раньше — работали на других предприятиях города. Сейчас они освоили новые специальности и успешно обслуживают свои машины.

Кстати, тем, кто пришел по комсомольским путевкам, предоставляются льготы. Помимо оплаты за продукцию в первый месяц, у них полностью сохраняется предыдущая заработная плата, а в последующие два — соответственно 70 и 40 процентов.

А. МОРДАКИНА, КСК.

★ ☆ ★

Из месяца в месяц перевыполняет план комсомольско-молодежный экипаж автобуса № 93-26. В мае план выполнен на 115 процентов, а экономия горючего составила 960 литров. На этом горючем можно работать 6 дней.

У Алексея Третьякова, Василия Осипова и Любы Захаровой — членов экипажа постоянный маршрут. Они обслуживают пассажиров от центра города до КСК. В часы «пик» здесь бывает особенно много народу. Но комсомольцы стремятся к тому, чтобы в их адрес не было нареканий. Работают они быстро, точно по графику.

В. ГАМБУРГ, ПАТП-1.

★ ☆ ★

Перевезти в определяющем году пятилетки 300000 тонн груза — такое обязательство принял еще в январе комсомольско-молодежный экипаж, где старшим Юрий Белов. Только 15 экипажей из 60 борются за достижение такой нагрузки на БелАЗ-540.

Успешно справился молодежный экипаж с майским заданием. Сверх плана перевезено 10900 тонн груза. Это почти половина месячной нормы. За пять месяцев 1974 года сверхплановые перевозки составили 48,5 тысячи тонн.

Всего с начала года экипаж в составе Ю. Белова, В. Титяйкина и Д. Бабакова перевез 161600 тонн груза. Это значительно перекрывает не только задания, но и обязательства.

А. УСОЛЬЦЕВА. Комсомольская автобаза.

★ ☆ ★

Успешно справились с майским заданием комсомольско-молодежные бригады Т. Булдыгиной и Г. Юсуповой (магазин «1000 мелочей»).

В отделе музыкальных товаров работают девушки бригады Тани Булдыгиной. Внимательное, чуткое отношение к запросам покупателей — вот что отличает их от других.

На 103,3 процента выполнила план бригада Гали Юсуповой. В адрес этих девушек тоже не было жалоб со стороны покупателей.

Д. СЕМИН. Орс промтоварами.

сегодня на КСК

Радостные обиды

● *СОРЕВНОВАНИЮ — ДЕЙСТВЕННОСТЬ!*

Соревноваться — значит идти вперед. На камвольно-суконном комбинате почти все рабочие охвачены соревнованием: 109 бригад регулярно подводят итоги, выявляя лучших. В их числе неплохо трудятся 5 комсомольско-молодежных бригад, возглавляемых передовыми рабочими.

В бригадах девушки соревнуются между собой, причем, дух соперничества, а вместе с этим и доброжелательности порою достигает самого большого накала.

В комсомольско-молодежной бригаде Еремеевой работают крутильщицы Людмила Старостина и Вера Майбах. Несмотря на молодость, их можно назвать ветеранами цеха. Работают они здесь уже не один год. Раньше обслуживали по одной машине, а сейчас накопили опыта, мастерства и работают каждая на двух машинах, успешно выполняют и перевыполняют дневные задания.

С самого начала повелось у них такое: заглядывать друг к другу, интересоваться работой, перенимать передовое и, конечно же, стремиться не отстать от подруги, если та вперед вырвалась. Может, в этом сыграло свою роль расположение машин (они находятся рядом), а может, еще что-то: соперничество, например. Обидно ведь, когда у подруги больше пряжи получилось.

— В такие моменты, — говорит Вера Майбах, — начинаешь подробно анализировать работу всего сегодняшнего дня. А в голове так и промелькнут все моменты работы, словно кинокадры. Вспомнишь, и когда вовремя не связала оборвавшуюся нить, и как долго подготавливала машину к работе. Да мало ли еще бывает моментов, где теряешь драгоценные минуты. На следующий день стараешься не делать промашек: все движения продуманы до мелочей. Выполняешь операцию, и чувствуешь, как Люда тоже стремится не отстать.

Для более рационального использования рабочего времени у каждой работницы составлен маршрутный график, в котором учтены все операции, подходы. В общем сделан он для того, чтобы не было ни минуты простоя, повышалось качество продукции и чувствовалось меньше усталости.

Людмила Старостина и Вера Майбах тоже придерживаются этого графика, но иногда вносят свои коррективы. Казалось бы, мелкая деталь — с какой стороны обойти машину. Ан, нет. Если до рабочей смены все предусмотреть, то потом можно сэкономить не одну сотню метров. Именно так и сделала Людмила. Прикинула, где лучше пройти от одной машины к другой, какие операции можно выполнить по ходу действия. За один обход сэкономила несколько метров. А сколько это получилось за смену! В конце рабочего дня меньшую усталость чувствовала Л. Старостина. Пригляделась к ней Вера, видит: дело нужное — переняла.

Как-то решила Людмила еще одно новшество применить: во время чистки машины одновременно и оборвавшиеся нити связывать. В перерыве посоветовалась с Верой. Обсудили прямо на месте и решили, что ничего не получится. Правда, будет выигрыш во времени, но пострадает качество, ведь придется скручивать нить грязными руками.

Советоваться друг с другом — это прочно вошло в стиль их работы. Соперничество остается соперничеством, но какой будет толк, если скрывать секреты своей работы, не делиться опытом?

— Когда я пришла из отпуска, — рассказывает Вера Майбах, — все девчонки стали связывать нить узловязателем (раньше выполняли эту операцию вручную). Пришлось учиться и мне. А тут пригляделась: Людмила вяжет ткацким узлом — это гораздо прочнее, да и узлы почти незаметны. Решила перенять опыт.

Вот так и работают две подруги-соперницы. Сегодня они тоже прибегут к расчетчице, чтобы посмотреть сводку: кто же дал больше продукции? А завтра будут стремиться сделать еще и еще больше, с лучшим качеством.

К. ШЕСТОПАЛОВА, старший инженер КСК.

СРЕДНЕЕ ОБРАЗОВАНИЕ — КАЖДОМУ!

ЗА ШКОЛЬНОЙ ПАРТОЙ

Из года в год увеличивается число рабочих шахты имени 7 Ноября, обучающихся в школе работающей молодежи № 2. Так, в 1972 году учебный год закончили лишь шесть человек, в 1973 — девятнадцать, а в нынешнем году заканчивают его 33 человека. В 1975 году их будет по ориентировочным данным не менее шестидесяти.

На шахте разработано положение о присвоении звания «Отличник учебы и производства». В 1974 году впервые это почетное звание присвоено девяти рабочим.

Большое внимание школе уделяет директор шахты Г. В. Харитонов. Он считает школу своей. По какому бы вопросу ни обратился к нему, он обычно говорит: «Как же не помочь? Ведь школа наша, рабочая. Там все наше». И помогает. В текущем году для школы выделена тысяча рублей на учебно-наглядные пособия и мебель. Шахта помогла создать в ШРМ № 2 превосходный раздаточный фонд всех необходимых учебников. Ежегодно она проводит ремонт школьного здания.

В. ЧЕРДЫНЦЕВ, директор ШРМ № 2.

Вечер молодых рабочих

11 июня на агитплощадке шахты «Комсомолец» состоялся вечер молодых рабочих.

Героями вечера были А. Чесноков, А. Канавин — горнорабочие участка № 6, Ф. Жупник — инженер участка вентиляции и техники безопасности и другие молодые рабочие.

С приветственным словом на вечере выступил директор шахты Ф. К. Прусаков. Об успехах молодежи и комсомолии рассказал А. П. Красносельских, старший механик по автоматизации. Пионеры вручили молодым рабочим цветы и памятные подарки.

На вечере художественной самодеятельностью ЦДК был дан концерт.

В. ПЕТРОВ.

3876 м горных выработок из 6000 м, принятых обязательствами на год, прошла за пять месяцев бригада А. Я. Хмелева (шахта «Октябрьская»). Сейчас на сверхплановом счету коллектива около 700 м проходки.

НА СНИМКЕ: один из передовых членов бригады А. Я. Хмелева проходчик А. Дмитриев (слева) и машинист горновыемочных машин В. Луференко.

Фото В. ТОНЫШЕВА.

● *За эффективность производства!* ●

САМОТЕКОМ, НЕЦЕЛЕНАПРАВЛЕННО

Ленинский механический завод треста «Кузбассремстройконструкция» по утверждению директора Г. И. Сельскова и ИТР укладывается в лимитные нормы расхода металла. Ни экономии, ни перерасхода они не отмечают. Но в бухгалтерском отчете за первый квартал текущего года зафиксировано: по статье «сырье и материалы» вместо 109 тысяч рублей израсходовано 125. Допущено удорожание товарной продукции на 20 тысяч рублей. Перерасход произошел, как объясняют руководители завода, из-за котельной, тепло которой дорого обошлось зимой заводу. Так ли это? Вот мы и задались целью проверить, как расходуются материалы, строг и правилен ли их учет.

Начальник заготовительного цеха Н. Т. Воропаев, который получает со склада металл разного профиля, на этот счет так сказал:

— Заготовки мы передаем в сборочный цех, отчитываюсь за расход металла не я, а начальник сборочного цеха.

На наш взгляд, такой порядок отчета требует корректив. И отчитываться за полученный материал должен все-таки тот, кто его получает. Ведь не исключены случаи, когда работники заготовительного цеха допускают брак и, чтобы его «погасить», повторно используют материал. Кроме того, металл из склада выписывается оптом, на месяц, сразу на всю заказанную продукцию. А ведь на других родственных предприятиях давно существует более надежная система в учете материала. Его получают по лимитным картам на каждое изделие. К сожалению, такая система до сих пор не прижилась на механическом заводе. И в результате материал также оптом списывается с подотчетного лица.

— Это неправильно, — соглашаются с нами все работники технического надзора. И в оправдание приводят один аргумент:

— Но что мы можем сделать, если у нас не хватает специалистов для этой работы.

Очень трудно приходится начальнику сборочного цеха М. Т. Козлову, который здесь за все это дело и за всех в ответе. В цехе по штатному расписанию положено два мастера, а фактически нет ни одного. В результате все организационные, хозяйственные и экономические заботы лежат на плечах начальника цеха. Он фактически оказался в таком положении, которое не дает ему возможности контролировать расход материалов. Вот и списывает их от того количества, которое было положено по нормативам на выпущенную за месяц продукцию.

В мае, например, было затрачено на изделия 275 тонн металла. Столько же его списано с положенным пятипроцентным отходом. А ведь на май в цехе имелся очень большой остаток — 243 тонны. Затем было дополнительно получено со склада еще 273 тонны металла. И этакие большие остатки «кочуют» здесь из месяца в месяц. При этом не исключены случаи, когда часть металла идет в металлолом, другая затеряется или, вообще, «уплывает» в неизвестном направлении из цеха.

В день проверки мы были свидетелями случая, когда в отдел снабжения зашел шофер из Кольчугинской автобазы. И работницу этого отдела он поставил в известность, что, мол, с начальником договорился, охрана в курсе.., чтобы ему разрешили вывезти для ремонта какие-то металлические заготовки.

Вполне возможно, тут речь шла о незначительном количестве материала, за который не перечислишь деньги через банк. И пусть он оценивается не в рублях, а в копейках. Но эта копейка не своя, а государственная, и с ней следует обращаться по-государственному.

Техотдел завода получает большинство чертежей на изготовление различных металлических форм непосредственно от заказчиков — всех заводов ЖБИ Кузбасса. Эти чертежи зачастую требуют тщательной проверки и доводки. И нередко в процессе работы одни и те же детали приходится переделывать заново.

Правда, при изготовлении различных форм требуется большое количество мелких закладных деталей. Их делают из отходов, из брака и этим в какой-то мере ликвидируют дополнительные затраты металла. Но нам, думается, на заводе необходимо завести строгий учет переделок по этой причине и предъявлять счет заказчикам за потери рабочего времени, за дополнительный расход металла. Это справедливое требование будет дисциплинировать заказчиков, которые обязаны выдавать заранее выверенные, точные чертежи.

Зачастую полученная сталь не соответствует маркам. Это ухудшает качество сварочных работ. В результате часть материала тоже идет в отход. Руководство треста, во главе которого стоит В. П. Казанцев, мало проявило заботы, чтобы на завод направили необходимые станки для правки уголков, швеллеров, проката металлического листа. А из-за этого также растут отходы металла.

Во всех цехах завода металлолом загромоздил проходы. Он мешает слесарям делать заготовки, вести сборку. Стружка, которая должна идти в металлолом, у большинства станков разбросана.

— План сдачи металлолома мы перевыполняем, — будто в оправдание заявили нам работники снабжения.

В обязательствах шести бригад на год мы не увидели пункта по конкретной экономии. И уже можно сказать, что здесь нет борьбы за бережное, рациональное расходование материальных ценностей. Ни с кого тут не спрашивают за перерасход, не поощряют материально и морально за экономию. Все идет самотеком.

А. ЛЕЙО,
начальник котельного цеха ПЭММ комбината «Кузбассуголь».
Г. БУСЫГИН,
корреспондент «Ленинского шахтера».

ПОД КОНТРОЛЬ МАСС!

СТРАНИЦА НАРОДНОГО КОНТРОЛЯ № 6 (99)

Мертвый капитал

ФОТООБВИНЕНИЕ

Вот уже два года на одном из стволов шахты «Октябрьская» без всякого надзора под открытым небом валяется (иначе не скажешь) горное оборудование на 91 тысячу рублей. Кто виноват в этом? Руководители Егозовского шахтопроходческого управления.

Еще в 1965 году они получили заказ от шахты «Октябрьская» на проходку ствола. В этом же году шахта подрядчику передала горное оборудование на 91 тысячу рублей. В 1972 году шахтостроители закончили проходку ствола. И дорогостоящее оборудование оставили на произвол судьбы. Оно ржавеет, подвергается эрозии (снимок в конце этой информации).

Нечто подобное произошло по вине руководителей Ленинского шахтостроительного управления № 2 треста «Кузбассуглестрой». В свое время заказчик — шахтоуправление «Кольчугинское» — заказал Ленинскому ШСУ-2 строительство вертикального ствола. В мае 1967 года началось его строительство, а в апреле 1974 года оно было закончено.

Оборудование стоимостью в 66 тысяч рублей осталось без всякого присмотра.

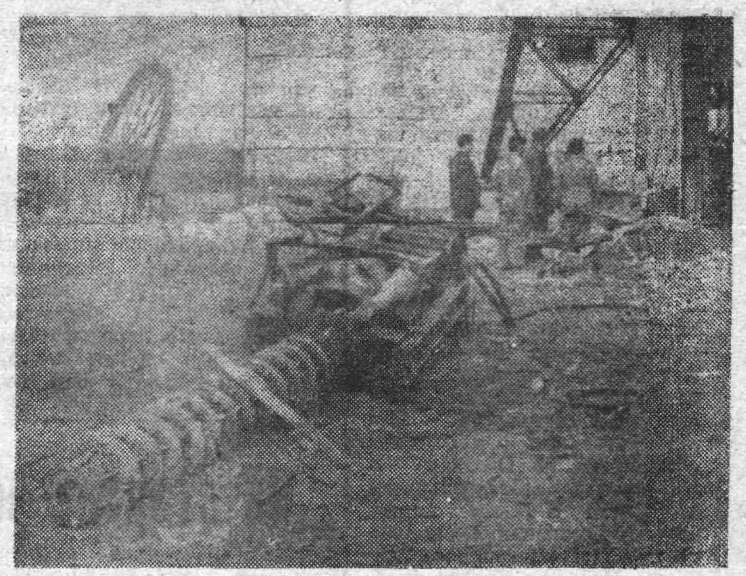

Фото Н. ДОСТОВАЛОВА.

В ГОРОДСКОМ КОМИТЕТЕ

Проверкой установлено, что на камвольно-суконном комбинате систематически нарушаются договорные обязательства по выполнению плана поставок продукции в установленные сроки. Только за первый квартал текущего года недогружено пряжи 78,2 тонны.

Комитет обязал директора КСК тов. Мануйлова и его заместителя тов. Борзенкова устранить недостатки, вскрытые проверкой.

За бесконтрольность и непринятие действенных мер для своевременной отправки готовой продукции потребителям тов. Борзенкову и начальнику отдела сбыта тов. Белозеровой объявлен выговор.

★ ☆ ★

В городской комитет народного контроля поступил сигнал о неправильном распределении квартир на клееваренном заводе. Проверка подтвердила это.

Комитет постановил за грубое нарушение «Правил учета граждан, нуждающихся в жилье, распределения и заселения жилой площади», утвержденных областным Советом депутатов трудящихся, и непринятие мер для исправления нарушений директору клееваренного завода тов. Борзенкову объявить выговор.

Комитет рекомендовал пересмотреть состав жилищно-бытовой комиссии, ввести в нее наиболее ответственных и принципиальных работников. В кратчайшие сроки провести обследование жилищных условий всех, подававших заявления на получение квартир, и установить очередь на их получение согласно существующему законодательству.

★ ☆ ★

На комитете были утверждены мероприятия для выполнения критических замечаний и наказов, высказанных трудящимися на отчетно-выборных собраниях по выборам групп и постов народного контроля, заслушан отчет председателя группы народного контроля шахты имени Ярославского, принято соответствующее постановление.

Надо же додуматься...

● РЕПЛИКА

Еще в мартовской странице народного контроля была опубликована критическая заметка «Золото на дороге». В ней говорилось, что на фабрике гранулированного порошка теряется продукция.

Но читатели не увидели ответа в газете о принятых мерах потому, что директор фабрики тов. Подчищаев дал редакции формальную отписку.

Вот выдержка из нее в таком виде, как есть: «...Правильно автор указывает, что мешки с порошком теряются при транспортировке, но нельзя выдавать рваную бумагу из-под мешков за целехонькие мешки...». Ну и ну! За один мах пера — и признание, и отрицание неопровержимого факта. Видать крепко вам вместе с бригадиром грузчиков Селюниным запомнилась поговорка: «Что с воза упало, то пропало».

Никто, кроме вас, уважаемый Сергей Александрович, ранее не додумывался считать продукцию отходом производства. Вот ведь ваши слова: «...угольная пыль является отходом производства и в настоящее время вывозится на угольный склад шахты». Надо же такому случиться, что «недогадливые» работники планового и производственного отделов шахты имени Ярославского, в подчинении которой находится фабрика, до сих пор не втолковали вам, что план доведен фабрике как по выдаче порошка, так и по угольной пыли. И денежки одинаковые за каждый килограмм вам заказчики платят.

В отписке читаем: «Администрация фабрики благодарит редакцию, так как статья сыграла положительную роль, директор Ленинской автобазы выделил специально закрепленную машину для перевозки гранулированного порошка...». Порядок-де наведен. А после этого журналисты районной газеты сообщают: «Десятки мешков с продукцией, груды их, снова и снова валяются на асфальте».

Вот этот новый фотодокумент, который совсем недавно сделал В. Колмыков.

● КОЛОНКА КОММЕНТАТОРА

ДРУЖБА ИСКРЕННЯЯ И ПЛОДОТВОРНАЯ

На днях состоялся визит в нашу страну главы государства, премьер-министра Республики Афганистан Мухаммеда Дауда. Этим официальным дружественным визитом после установления республиканского строя в Афганистане были возобновлены личные контакты руководящих афганских деятелей с советскими руководителями. М. Дауд встретился в Москве и имел переговоры с товарищами Л. И. Брежневым, Н. В. Подгорным, А. Н. Косыгиным и другими. В итоге этих переговоров и встреч было подписано совместное заявление Советского Союза и Республики Афганистан, в котором подчеркивается, что принципы, положенные в основу советско-афганских отношений В. И. Лениным и руководителями борьбы афганского народа за национальную независимость продолжают оставаться незыблемым фундаментом дружбы и плодотворного сотрудничества между нашими государствами.

В итоге переговоров руководителей Советского Союза и Афганистана выявился общий подход или близость позиций обоих государств по целому ряду важнейших международных проблем. Они высказались за углубление процесса разрядки международной напряженности, заявив о необходимости добиваться того, чтобы этот процесс принял необратимый характер и охватил все районы нашей планеты в интересах всех народов мира.

По их единодушному мнению, интересам азиатских народов отвечало бы создание системы безопасности коллективными усилиями всех азиатских государств. Они приветствовали парижские соглашения по Вьетнаму и достижение враждовавшими сторонами в Лаосе национального согласия, единодушно осудили агрессивные действия Израиля против арабских стран, высказавшись за всестороннюю поддержку правого дела арабских государств и народов. СССР и Афганистан заявили, что они и впредь будут оказывать всемерную поддержку борьбе народов против колониализма и расизма.

Республика Афганистан, появившаяся на свет в результате выступления прогрессивных патриотических сил, которое положило конец монархическому строю, предпринимает первые энергичные шаги с целью улучшить долю простого человека, поднять национальную экономику, осуществить социальные реформы.

Визит в нашу страну М. Дауда и его переговоры с советскими руководителями внесли новый вклад в укрепление дружбы и плодотворного сотрудничества между СССР и Афганистаном.

А. БИРЮКОВ,
обозреватель ТАСС.

◆ СПОРТ

СПАРТАКИАДА НА ШАХТЕ

Настоящим праздником, смотром спортивных сил стала начавшаяся летняя спартакиада на шахте «Октябрьская». Многочисленный отряд спортсменов приветствовал директор шахты А. Н. Абрамов и председатель шахткома В. Я. Бирюков. Победителям — коллективам участков и отдельным спортсменам, отличившимся в зимнем сезоне, были вручены памятные подарки, Почетные грамоты. На пьедестал почета поднимаются представители лучших участковых коллективов — И. Кухарев, С. Чудмаев, С. Тихонов и В. Малютин (см. снимок).

По традиции спортивный праздник начался блицтурнирами по футболу и волейболу, в которых участвовали 30 команд. Проводились состязания по поднятию гири и подтягиванию на перекладине.

И еще одна примечательность: для спортсменов сооружено новое просторное здание с залами — шахматно-шашечным, настольного тенниса, бильярдным и борьбы. Все залы имеют хорошую мебель и необходимый спортинвентарь.

В. КАРПОВ.

УВЕРЕННАЯ ПОБЕДА

В Ангарске закончилась матчевая встреча по спортивной гимнастике городов Сибири и Дальнего Востока. В ней участвовали гимнасты Красноярска, Иркутска, Омска, Якутска, Ленинска-Кузнецкого, Томска и Ангарска.

С первого же дня лидерство захватила команда нашего города. Большое впечатление на зрителей и участников оказало выступление члена сборной команды РСФСР Марии Филатовой. Ее сложный прыжок «Цукахара» был оценен судьями в 9,8 балла. Эта самая высшая оценка в соревнованиях.

Первое место и кубок выигрывает команда нашего города. Среди мастеров спорта у девушек на первом месте Маша Филатова. Среди кандидатов в мастера у юношей — Павел Шевнин.

Сейчас наши сильнейшие гимнасты Антонина Глебова, Галя Серкова, Маша Филатова, Лариса Комарова, Анатолий Балаев, Павел Шевнин и заслуженный тренер РСФСР И. И. Маметьев находятся на международной встрече — сборная РСФСР — Болгария, которая будет проходить 13—16 июня в г. Челябинске.

Ю. ВОРОНКО,
тренер.

На старте — юные пожарники

На спортивной площадке профессиональной пожарной части № 2 двадцать одна дружина оспаривала первенство. Хочется сказать, что в 1974 году было определено положением подведение итогов раздельно для десятилетних и восьмилетних школ города, что определило остроту борьбы в своих подгруппах.

Борьбу начали младшие группы (13-14 лет) по преодолению 80-метровой полосы с препятствиями и по штурму лестницы. Первое место занял В. Сидельников (школа № 38), второе — Ю. Пурыгин (школа № 2), третье место — С. Пругов (школа № 44).

Среди ЮДПД восьмилетних школ первое место в этом же виде соревнования занял А. Шмаков из команды ЮДПД школы № 17, второе — С. Кузьмин (школа № 12) и третье место В. Бормотов (школа № 34). На штурме лестницы отличились: С. Пурыгин (школа № 44), С. Попков (школа № 44), Ю. Пурыгин (школа № 2), Н. Бычков (школа № 21), А. Ильченко (школа № 17), Е. Бормотов (школа № 34).

Среди ЮДПД средних школ по 80-метровой полосе первыми финишировали Н. Смоляков (школа № 20), В. Жданов (школа № 2) и В. Абдрахманов (школа № 38). Среди ЮДПД восьмилетних школ — А. Новиков (школа № 21), А. Гаврилюк (школа № 46), С. Будников (школа № 21).

Завершила соревнование старшая группа (17-18 лет). Все первые места заняла школа № 20 (П. Дмитриев, Б. Шайхутдинов, В. Суплотов). Определились призеры среди средних школ. Это школы №№ 2, 44 и 20, а среди восьмилетних — школы №№ 21, 34 и 46.

Победители соревнования были награждены переходящими кубками, грамотами ГК ВЛКСМ и ценными подарками совета ВДПО.

Прошедшие соревнования показали, что работа ЮДПД в школах активизировалась, мастерство ребят повысилось.

В. КРАСНЫЙ,
инженер отделения ГПН Ленинск-Кузнецкого ГОВД.

Телевидение

ЧЕТВЕРГ, 13 ИЮНЯ

I ПРОГРАММА. **Москва.** 15.15 «Секретарь парткома». Телевизионный художественный фильм. 2-я серия. 16.25 «Встречный план Одесской области в действии». В передаче принимает участие первый секретарь Одесского обкома КП Украины П. П. Козырь. 17.10 «По концертным залам Москвы». **Кемерово.** 18.00 «Новобранцы неба». Телефильм. 18.25 Киножурнал. 18.35 Кандидаты в депутаты Верховного Совета СССР. Литейщица завода «Карболит» Н. Ф. Гутова. 18.45 Новости Кузбасса. **Москва.** 18.55 С. Танеев. Симфония до-минор. Исполняет Большой симфонический оркестр Центрального телевидения и Всесоюзного радио. Дирижер — народный артист РСФСР, лауреат Ленинской премии Г. Рождественский. 19.30 «На стройках пятилетки». 20.00 «Валдайские эскизы». Документальный телефильм. 20.25 Концерт советской песни. 20.55 Встреча избирателей Ленинградского избирательного округа с кандидатом в депутаты Верховного Совета СССР товарищем Н. В. Подгорным. Трансляция из Государственного академического Большого театра Союза ССР. 23.15 «Время». II ПРОГРАММА. **Кемерово.** 17.00 «Возмездие». Художественный фильм. 2-я серия. «Мосфильм». 1969 год. **Москва.** 18.00 «Время». **Кемерово.** 18.45 Рассказы и стихи для детей. 19.15 «Сын Оки». Телефильм.

10 июня состоялся очередной розыгрыш «Спортлото». Выигрышные номера «Спортлото»: **3, 12, 33, 37, 39, 40.** «Спортлото-2»: **4, 7, 11, 26, 36, 40.**

Редактор А. И. ЛАКИСОВ.

Кино

Кинотеатр «ПОБЕДА»
ТЕЩА (10, 11-40, 16, 18-10, 19-50, 22).

Малый зал
ПОЛУНОЧНИК (11, 15).
Хроника РАЗБУДИВШИЕ СТЕПЬ (13).

Центральный ДК
СЛЕДСТВИЕ ПО ДЕЛУ ГРАЖДАНИНА ВНЕ ВСЯКИХ ПОДОЗРЕНИЙ (17, 19, 21).

ДК им. ЯРОСЛАВСКОГО
ЭТО СИЛЬНЕЕ МЕНЯ (16, 18, 20).

Кинотеатр «СИБИРЬ»
НЕВЕРОЯТНЫЕ ПРИКЛЮЧЕНИЯ ИТАЛЬЯНЦЕВ В РОССИИ (12, 16-10, 18, 20, 22). РУСЛАН И ЛЮДМИЛА (первая серия) (10, 14).

Кинотеатр «РАССВЕТ»
КАЛИНА КРАСНАЯ (17, 19, 21).

Кинотеатр «РОДИНА»
ВСТРЕЧА СО СЧАСТЬЕМ (11, 16, 17-50, 19-30, 21-30).
КОМУ ОН НУЖЕН, ЭТОТ ВАСЬКА? (9-30, 14).

Клуб «ДРУЖБА»
ПАРИЖСКИЕ ТАЙНЫ (16, 18, 20).

УВАЖАЕМЫЕ ТОВАРИЩИ!

Посмотрите свои домашние библиотеки, отберите уже прочитанные вами книги и сдайте в книжные магазины города. Их с удовольствием прочтут другие. Магазины проводят закуп книг, отсутствующих в ассортименте магазинов и пользующихся спросом у покупателей. Продлим жизнь книге!

Для отбора книг можно пригласить специалиста на дом по телефону № 2-08-47.

В связи с пуском в эксплуатацию новой школы № 73 и предупреждением горкомхоза от 25 мая всем владельцам гаражей и погребов по улице Зварыгина против домов №№ 18 и 20 до 15 июня с. г. снести незаконно построенные гаражи и очистить погреба.

ГОРКОМХОЗ

Ленинск-Кузнецкое полиграфическое объединение производит прием молодежи, окончившей 10 классов, для обучения в ГПТУ № 65 г. Кемерова по специальностям: наборщик ручного набора, наборщик машинного набора и печатник высокой печати.

Срок обучения два года.

Обращаться: ул. Белинского, 17, к директору полиграфобъединения.

Меняю двухкомнатную благоустроенную квартиру с электропечью в г. Березовском на квартиру в г. Ленинске-Кузнецком. Обращаться: ул. Левитана, 5—3.

Меняю трехкомнатную благоустроенную квартиру на равноценную в привокзальном районе. Обращаться: ул. Левитана, 34—36, после 18 часов.

Коллектив пятой горполиклиники глубоко скорбит по поводу преждевременной смерти медицинской сестры

СЕРКОВОЙ
Лидии Михайловны

и выражает глубокое соболезнование семье и родственникам покойной.

ПИШИТЕ, ЗВОНИТЕ

652500, г. Ленинск-Кузнецкий, ул. Белинского, 17. Телефоны: редактора — 2-07-05, заместителя редактора — 2-07-06, отв. секретаря — 2-07-07, отдела партийной жизни — 2-07-08, промышленного отдела — 2-07-12 и через шахту им. Кирова — 21-47, отдела информации — 2-07-09, отдела писем и быта — 2-07-10, бухгалтерии — 2-07-13, директора типографии — 2-07-19.

Газета выходит ежедневно, кроме воскресенья и понедельника.
Объем 1 п. л. Тираж 31300.
ОП 16249. Заказ № 4507.

Ленинск-Кузнецкое производственное полиграфическое объединение Управления издательств, полиграфии и книжной торговли Кемеровского облисполкома.