Пролетарии всех стран, соединяйтесь!

ЛЕНИНСКИЙ ШАХТЕР

Орган Ленинск-Кузнецкого горкома КПСС и горсовета народных депутатов Кемеровской области

Газета основана 1 октября 1930 г. ● № 151 (14564) ● Суббота, 6 августа 1988 года ● Цена 3 коп.

Вкусен свежий картофель

На днях в нашем городе можно было видеть многих прохожих с тяжелыми авоськами: довольные покупатели несли к своему столу свежевыращенный картофель. Он поступил с полей совхоза «Ленинуголь».

Как и в прошлые годы, в пригородном хозяйстве весной было посажено 34 гектара раннего картофеля. И когда только поспел «второй» хлеб, механизаторы сразу же вывели в борозды уборочный агрегат. Копку клубней доверили трактористу Ивану Егоровичу Медведеву и машинисту Виктору Васильевичу Загайнову.

Как показали первые проходы агрегата, урожай клубней вырос неплохой: по семь тонн обходится на гектар. Картофель сразу же загружается в автомашины и отправляется в торговую сеть. Он не залеживается на прилавках. Многие охотно берут свежие клубни. На стол горожанам уже отгружено 150 центнеров свежего картофеля. С каждым днем поставка этой продукции будет возрастать.

И. МЕЛЬНИЧЕНКО.
Корреспондент районной газеты «Знамя труда».

Запущен „зеленый" конвейер

Уже неделю поступают в магазины Соцгорода ранние овощи с полей совхоза «Комсомолец». Автомашины подвозят зеленую продукцию прямо на прилавок.

Ассортимент пока невелик. Это огурцы, которых отправлено уже 25 тонн, а также капуста, зеленый лук, укроп и редис.

Мощность «зеленого» конвейера день ото дня возрастает.

На полях совхоза убирают урожай работники всех предприятий Октябрьского района. Они, конечно, заинтересованы в быстрой и качественной отгрузке овощей. Дело движется споро. Уже отправлено в магазины более 40 тонн овощей. На прилавках они не залеживаются.

В. БЛАГОВ.

Завтра — День железнодорожника

НАГРАДЫ — ЛУЧШИМ

Накануне профессионального праздника на торжественное заседание собрались трудящиеся вагонного депо.

На нем начальник депо Ц. Я. Рябинов отмечал тех, кто трудится на совесть, не жалеет своих сил и энергии. Четверо передовых производственников, ветеранов труда: старший осмотрщик Е. И. Платонов, слесарь - инструментальщик А. А. Кулинов, бригадир колесного цеха З. В. Хабибулина, слесарь подвижного состава С. В. Киселев—были награждены нагрудным знаком «150 лет железных дорог».

Одиннадцати лучшим рабочим вручили почетные грамоты, многие передовики получили денежные премии.

А. ВЯЗНИКОВА.
Председатель комитета профсоюза.

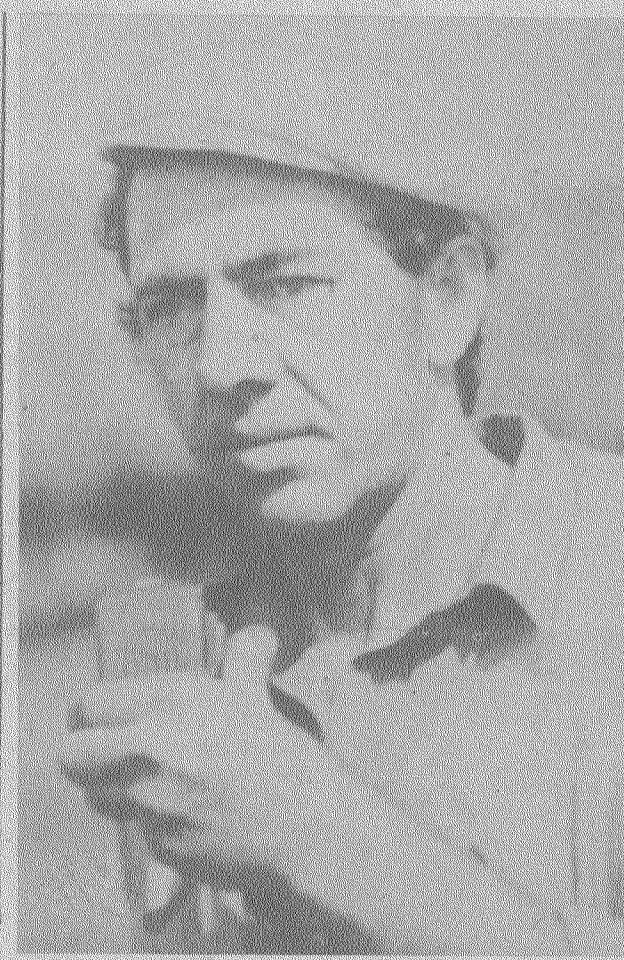

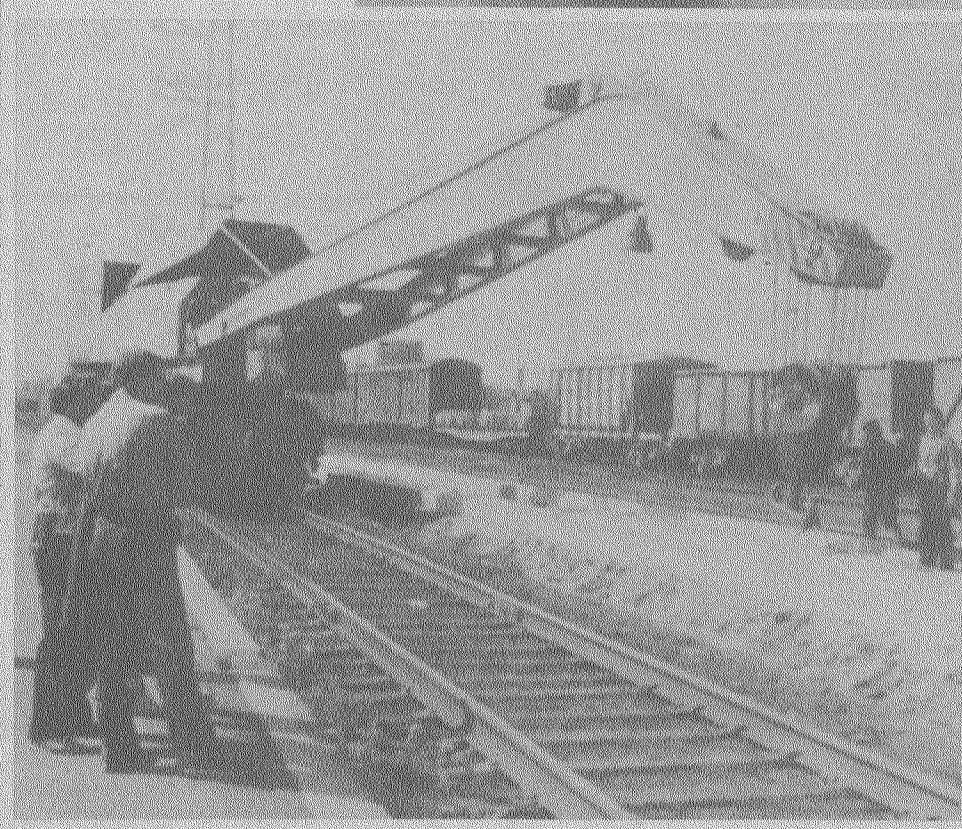

Через станцию Ленинск-Кузнецкий-1 ежесуточно проходят тысячи тонн различных грузов, уезжают и приезжают сотни пассажиров. Коллектив стремится сделать так, чтобы работа шла бесперебойно, соблюдался четкий ритм движения поездов. Этому способствует высокое мастерство многих железнодорожников, таких, как составитель Василий Николаевич Крутых. Здесь он трудится более десяти лет. За эти годы стал высококлассным специалистом. В. Н. Крутых присвоено звание «Лучший по профессии в Беловском отделении Кемеровской железной дороги».

На снимках: составитель поездов В. Н. Крутых; идут ремонтные работы.

Фото М. НИКОНОВА.

НА ДВЕНАДЦАТОМ — ПОРЯДОК

На железной дороге есть такое понятие «околоток», то есть подразделение путевой дистанции.

Так вот, от состояния рельсового пути на околотках и зависит безопасность движения поездов.

На двенадцатом околотке, на котором находится станция Егозово, к счастью, никаких ЧП не случалось. Двадцать четыре километра стального пути по егозовской ветке являются надежным звеном на Кемеровской железной дороге и в целом на стальных магистралях страны.

Железнодорожниками руководит здесь начальник станции Егозово член КПСС С. И. Нарицын. И руководит успешно. Не случайно накануне праздника главный инженер Беловского отделения дороги В. В. Скиба, по селектору поздравляя транспортников с их профессиональным праздником, в числе самых передовых назвал коллектив, руководимый С. И. Нарицыным.

Работать здесь действительно умеют с полной отдачей. За минувшие семь месяцев года план по погрузке и выгрузке народнохозяйственных грузов (основные показатели) намного перекрыт, в полтора раза сокращен нормативный простой вагонов, возросла их статнагрузка. Смена дежурной по станции Людмилы Петровны Кривозубовой по итогам работы в апреле—июне награждена переходящим красным вымпелом и денежной премией.

В коллективе станции трудятся уважаемые люди — ударники коммунистического труда, активисты, такие, как старший билетный кассир Е. А. Кищова, проработавшая на железной дороге тридцать четыре года, старший товарный кассир Н. Г. Кудрящова. Стрелочницы Л. В. Чернинова и В. Е. Чирикова, составители Н. В. Моренко и Д. Ф. Терегеря и другие труженики стальных путей обеспечивают поездам безаварийное движение, возможность следовать без задержек на зеленый свет.

М. САУЛОВ.

Обновки мальчикам и девочкам

Вчера в городе открылся традиционный школьный базар. Ярко, призывно оформленные рекламные щиты, указатели, красочные «фасады» павильонов привлекли массу людей. Но такой толчеи, как в прошлые годы, у прилавков нет.

— Нынче мы приблизили торговлю к покупателю, — говорит инспектор горторготдела Н. И. Колпакова. — Школьный базар рассредоточили в пяти точках: на центральном рынке, на площади Победы, у магазина «Малышка», в микрорайоне и у магазина «Заря» в Соцгороде.

Швейная фабрика ПШО «Томь» поставила в торговую сеть школьную форму, Киселевская обувная — детскую обувь, Беловская трикотажная — майки, нижнее белье. Есть в продаже спортивные товары, куртки и пальто, канцтовары, учебные пособия, короче говоря, — все необходимое для экипировки школьника.

— Не полностью обеспечены мы школьной формой для мальчиков, — сетует инспектор орса «Ленинскуголь» по торговле промтоварами Н. Г. Андрущак. — Текстильная промышленность не смогла обеспечить тканью в нужном объеме. Но, что могли, мы старались сделать сами. Договорились со швейной фабрикой, и в одну из суббот коллектив внепланово поработал на пошиве школьной формы. Не хватало фартуков для девочек. Мы заказали их в нашем швейном цехе и швейному кооперативу. Здесь же изготовили комплекты воротничков с манжетами. Теперь нам хватит их, чтобы обеспечить всех учениц.

В. ГАЛКИНА.

Не ждем помощи со стороны

Каждый год первого сентября новички и ребята старших курсов приходят в сияющее чистотой, помолодевшее за летние месяцы здание медицинского училища. По давно установившейся у нас традиции ремонт в нем делают сами юноши и девушки. А для этого сразу с наступлением каникул и создаем строительные отряды. В этом году в строительном отряде у нас работает 30 человек. Два месяца ведут они необходимый ремонт.

Побелены уже коридоры, кабинеты, покрашены двери, рамы. На первом этаже нам Ленинское ШСМУ № 3 полностью меняло отопительную систему. Много здесь было работы и для нас. Но и тут уже наведен образцовый порядок.

Сейчас ребятам осталось только подготовить к новому учебному году спортивный зал.

А особенно хорошо потрудились здесь студентки третьего курса фельдшерского отделения Оля Баранова, Лена Кожаева и Оля Шайдо.

Е. СЕЛЕЗНЕВА.
Учащаяся третьего курса фельдшерского отделения медицинского училища.

Завтра — День железнодорожника

Передовая смена

Коллектив станции Ленинск-Кузнецкий-2 в июне отправил сверх плана 50 тысяч тонн топлива. Неплохо идут дела и сейчас. Кто лидирует в труде, кто внес больший вклад в общее дело? На этот вопрос ответ один: четвертая смена, которой руководит умелый организатор Валентина Максимовна Корвякова. Здесь в основном кадровые рабочие. И они показывают достойный пример другим. Сменное задание коллектив постоянно перевыполняет на 6—8 процентов. Не случайно передовику соревнования за второй квартал присуждено первое место с вручением денежной премии Беловского отделения дороги.

— Эта смена, — говорит начальник станции В. В. Лебедик, — работает, как часы, четко, без сбоев. А Валентина Максимовна — человек особой закалки. Она очень требовательна не только к подчиненным, но, в первую очередь, к себе. Когда вахту несет четвертая — мы всегда спокойны: задание будет выполнено.

Это достигается умением коллектива, хорошим руководством. Корвякова за 27 лет своей работы отлично изучила большинство профессий, знает все их тонкости. Не зря ей уже 17 лет люди доверяют возглавлять смену.

Уделив основное внимание рабочим, она сумела создать сильный коллектив. И по плечу ему стали большие дела. Вот и нынче обязательство первого полугодия смена завершила на сутки раньше срока — к 25 июня. Досрочно были отправлены по разным адресам сотни вагонов с углем. Отрадно отметить факт, что каждый вагон простоял на станции на две минуты меньше нормы.

Успехи пришли не сразу. Было время, когда Валентина Максимовна сама по крупинке накапливала опыт, а позднее щедро делилась им с другими. И никогда не стеснялась учиться сама и учила других. А учиться здесь есть у кого. На станции работают признанные мастера своего дела — лучший дежурный по сети дорог Д. Я. Петров, заслуженный работник транспорта РСФСР старший приемосдатчик Р. Т. Васильченкова. Сплав опыта старших товарищей по труду с боевым задором молодых и приносит хорошие плоды.

— У нашей последней по счету смены, — говорят сами станционники, — всегда самые высокие показатели.

В коллективе хорошо поставлена воспитательная работа, изжиты случаи прогулов. Налажены хорошие деловые взаимоотношения с людьми, с коллективами смежников. Регулярно тщательно проводится анализ совместной работы. Валентина Максимовна через руководство станции приглашает работников вагонного депо, погрузочно - транспортного управления, смежников смены маневрового диспетчера А. Иванниковой (со станции «Полысаевская»). Идет принципиальный разговор о неиспользованных резервах, об улучшении совместной работы, слаженности в действиях.

Секреты мастерства на таких общих собраниях не прячут друг от друга, они становятся достоянием всех смежников. И не беда, если другие смены, широко используя перенятый опыт, как говорят, передовикам наступают на пятки. Это в передовом коллективе вызывает лишь чувство гордости и здоровый дух трудового соперничества. А сама Валентина Максимовна отвечает скромно:

— Просто нас так научили, да и нельзя иначе. В нашей семье, к примеру, муж с сыном углем добывают, а мы с дочерью Валентиной (она стрелочница) отправляем это топливо. Грех родных подводить...

«Просто так научили». Приглядевшись к работе этого командира смены, начинаешь понимать, что научили хорошо. Да это и видно по стилю работы Корвяковой. В начале смены Валентина Максимовна берет сведения у маневрового и поездного диспетчеров ПТУ, изучает их: когда и какой поезд будет подан на станцию, вес его, количество вагонов... И тут же передает все данные своему поездному диспетчеру в Белово. Сообща и принимаются решения: на какой путь лучше принять поезд, откуда подогнать локомотив. Затем командир смены ставит задачу старшему осмотрщику вагонов Е. И. Платонову. Вот и на деле выходит: едва поезд сделает остановку на станции, как люди сразу же энергично берутся за свою работу. И через десятки минут большегрузный состав снова уходит в путь. Нелегко это дается людям в период реконструкции станции, но они не боятся трудностей и уверенно воплощают намеченное в жизнь.

Г. ШУМИЛОВ.
Внештатный корреспондент.

Братья Власовы

ЕСЛИ В РАЗГОВОРЕ между работниками станции Байкаим упоминается фамилия Власовых, то обязательно за этим последует вопрос: который из них? Тот, что вагонником работает или движенцем? Действительно, на станции трудятся два брата Власовых: составителем поездов — Анатолий, осмотрщиком вагонов — Александр. Оба коренастые, русоволосые, подвижные. Разница в возрасте — всего год.

Анатолий пришел на транспорт в 1975 году, сначала — учеником помощника составителя. Со своими обязанностями освоился быстро. Помогла природная смекалка, столь необходимая при маневровой работе. За добросовестность в труде, большую ответственность, умение найти правильный выход из любого трудного положения Анатолий уже через год стал составителем поездов, и ему присвоили пятый разряд, чего многие другие не добиваются и за несколько лет.

Незаметно летит время. Анатолий Власов стал хорошим наставником. Накопленный в работе опыт не держит в секрете, а щедро делится им с новичками. Коллективу, которым он руководит, присвоено звание «Лучшая составительская бригада в Беловском отделении». Успел Анатолий приобрести и смежную профессию — дежурного по станции, закончив курсы при технической школе. Однако, как ни уговаривали руководители, со своей прежней профессией не расстался. Объяснил: «Работа в парке непосредственно с подвижным составом мне больше по душе». А полученные знания ему очень помогают при исполнении служебных обязанностей.

При сложной ситуации на станции обращаются к Анатолию за верным советом. Мнение командиров смен о нем однозначное: «Всегда увереннее и спокойнее себя чувствуешь, когда на путях станции Анатолий Васильевич. Если он на посту, мы знаем, что никаких ЧП не произойдет. Он не только хороший исполнитель задания, но и очень надежный товарищ, никогда не подведет, поможет в оперативной работе движенца и словом, и делом».

— Станция все равно, что мой дом родной, — рассказывает старший Власов. — Тем более, что и жена Людмила Николаевна сейчас работает заместителем начальника станции.

Заслуженным деловым авторитетом пользуется в пункте подготовки вагонов и брат Александр. Это тоже очень грамотный, постоянно повышающий свой профессиональный уровень работник. Сейчас наряду со своей специальностью — осмотрщика-ремонтника — освоил еще три смежные профессии. Комиссией вагонного депо ему также присвоен высший — пятый разряд. Семья у Александра Васильевича тоже «железнодорожная» — жена Татьяна Геннадьевна работает здесь же зарядчицей аккумуляторов.

В настоящее время братья Власовы работают в одной — первой смене. И родственные отношения положительно влияют на производственную деятельность.

— Братьям Власовым, будь мое право, я бы давно назначил повышенную зарплату, их никогда не надо «подгонять», они крепко знают свое дело, — говорит дежурный по станции Л. П. Исаченко.

То, что коллектив смены за первое полугодие четырежды выходил победителем в социалистическом соревновании и сейчас выполняет сменное задание на 112 процентов, большая заслуга Александра и Анатолия Власовых. Побольше бы везде таких трудолюбивых и старательных, надежных людей.

Г. СМИРНОВ.
Внештатный корреспондент.

В ПАРК НА ОТДЫХ

Где вы проводите свой выходной? У вас есть машина, и вы выезжаете за город подышать свежим воздухом, позагорать? А вы всей семьей надеваете рюкзаки и отправляетесь в поход? Это хорошо. Но многие горожане, наверное, назовут местом своего отдыха парк имени Горького. Сюда в субботние и воскресные дни спешат и юные, и пожилые. Привыкли мы, что работники парка готовят нам неожиданные, интересные сюрпризы, веселые часы.

Наш парк второй год подряд держит первое место в областном социалистическом соревновании. В нем красивый природный ландшафт, он снабжен новейшими аттракционами. Не случайно поэтому, что областной семинар «Роль парков в эстетическом воспитании трудящихся» было решено проводить у нас в городе. В парк съехалось со всех городов Кузбасса 50 человек. Здесь были директоры парков, художники, представители управлений культуры, старший инспектор Министерства культуры РСФСР В. А. Кузьмин.

Два дня деятельности семинара оказались насыщенными. Хозяева и гости обменивались опытом работы, оживленно спорили, дискуссировали.

А открыла и вела семинар заместитель председателя горисполкома Л. Я. Логунова. Она кратко познакомила собравшихся с историей города, перспективой его развития, проблемами, которые решают горожане.

С докладом «Художественное оформление парка — одно из средств эстетического воспитания трудящихся» выступил представитель художественного фонда А. П. Хуторной. Много полезного почерпнули из его сообщения участники семинара. Он, с точки зрения специалиста, посоветовал, как благоустраивать, озеленять места отдыха. Дал совет, как сделать наглядную агитацию по-настоящему работающей.

С актуальными проблемами эстетического воспитания познакомил всех кандидат философских наук, доцент кафедры философии медицинского института Е. М. Татаренко.

Затем гости отправились в пионерский парк на детское мероприятие, которое называлось «Путешествие в страну Лукоморье». Очень им понравились сценарий, методика проведения праздника для детворы.

А в ресторане «Кузбасс» их ждал еще один сюрприз — вечер «Иду на контакт». И он тоже удался на славу. Прекрасно зарекомендовали себя здесь ведущие Л. И. Ефременко и В. И. Юрченков. Постоянно играл вокально - инструментальный ансамбль парка «Сувенир». Звучали стихи местной поэтессы Т. Страховой. По общему мнению гостей, действительно вечер оправдал свое название. В развлекательной программе был установлен контакт между всеми присутствующими.

А во второй день после теоретического заседания гости были приглашены в парк имени Горького на массовое гулянье.

В. КРИОНИ.

На снимке: идет семинар.
Фото Н. ДОСТОВАЛОВА.

КОМСОМОЛЬСКИЙ ТЕЛЕТАЙП

Комитет комсомола камвольно - суконного комбината развернул социалистическое соревнование среди комсомольских организаций производств, посвященное 70-летию ВЛКСМ.

Чтобы победить в состязаниях, членам комсомольских организаций предстоит проявить себя сплоченным, активным коллективом.

Разрабатывая условия соревнования, комсомольский актив учел все. Здесь рассматривается и работа с подшефной школой № 1 предприятия, с учащимися СПТУ № 17, прохождившими практику на комбинате. Комсомольские организации производств ищут и новые формы работы с несоюзной молодежью, чтобы выявить наиболее достойных и рекомендовать их для вступления в члены ВЛКСМ. Должна возрасти за счет молодежи в эти месяцы и партийная прослойка производств. Конечно, учитываются производственные показатели. Здесь наибольшее число баллов комсомольским организациям принесут те комсомольско-молодежные коллективы, молодежь, работающая индивидуально, которые успешно справятся с социалистическими обязательствами, посвященными 70-летию ВЛКСМ. Комсомольцам предстоит показать образцовую дисциплину. Скажется на общих итогах соревнования и сумма заработанных средств, активное участие в конкурсе стенгазет.

А лучших ждут премии. За первое место комсомольская организация получит 200 рублей, за второе место — 150 рублей, за третье — 100.

Итоги будут подведены к Дню рождения комсомола, которому в этом году исполняется 70 лет.

Г. ЧУЛКОВА.
Заместитель секретаря комитета ВЛКСМ камвольно - суконного комбината.

☆ ☆ ☆

Вернулись из экспедиции по городам-героям, посвященной 70-летию ВЛКСМ, комсомольско - пионерский актив и следопыты школ города.

Ребята побывали в Москве, Смоленске, Минске, Бресте. Обуреваемые впечатлениями, сдружившимися возвратились они домой. Мальчишки и девчонки, например, в Москве побывали в Мавзолее В. И. Ленина, Кремлевском Дворце съездов, музее Ленина в Кремле. В ЦК ВЛКСМ побывали в зале наград комсомола. А под Москвой, в деревне Петрищево, они посетили место казни, музей Зои Космодемьянской, дом, где она провела последние часы своей короткой, но героической жизни.

Запомнились следопытам и встречи. А их было немало. Например, бесконечно могут рассказывать юные путешественники о беседе с пограничниками на заставе в Бресте.

Начнется учебный год. И в первый же день общения с друзьями поведают им ребята о том, что видели, покажут сувениры, открытки, которые привезли на память.

Л. АНАНЬКО.
Секретарь ГК ВЛКСМ.

ИХ СПЛОТИЛА „ДРУЖБА“

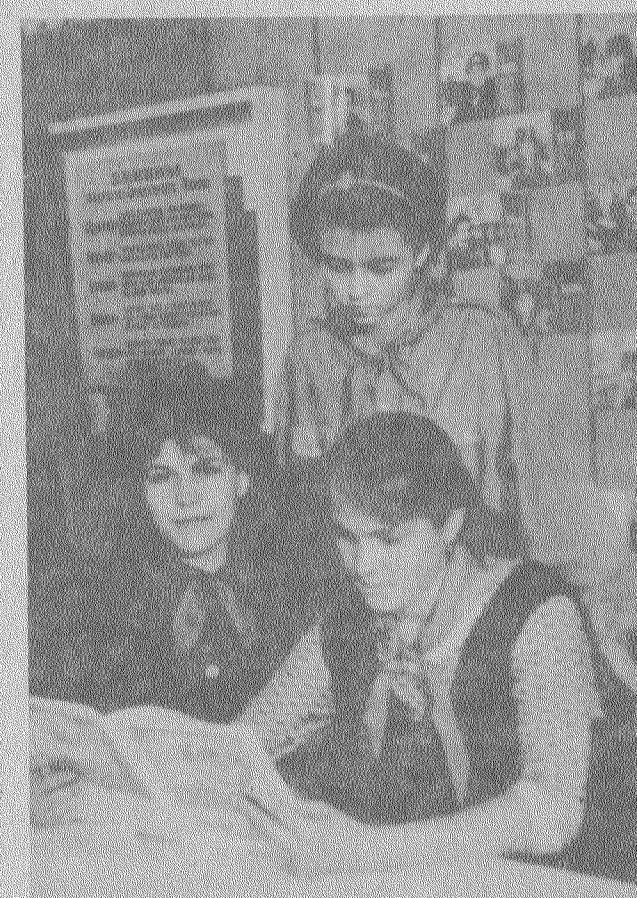

«Дружба» — это ребячья республика.

«Дружба» — это 250 мальчишек и девчонок, которым сегодня нескучно.

«Дружба» — это полные энергии и неистощимой выдумки пионерские вожатые и воспитатели.

«Дружба» — это интересные, захватывающие мероприятия каждый день.

Так отзываются и взрослые, и дети о пионерском лагере «Дружба», в котором отдыхают дети горняков шахты «Кузнецкая». Впрочем, не только этой шахты. Лагерь стал настолько популярным, что путевку сюда достать так же трудно, как в летний сезон билет на самолет до Сочи. Однако это обстоятельство нисколько не касается горняков шахты. Все, кто хотел отправить своего ребенка в пионерский лагерь, получили такую возможность.

Чем же объяснить столь притягательную силу «Дружбы»? Ведь здесь далеко не новые корпуса, нет и особых коммунальных удобств. Оказывается, не это главное. Не красна изба углами — справедливость этой пословицы еще раз подтвердил пионерский лагерь шахты.

— Заканчивается второй сезон в нашем пионерском лагере, — говорит его начальник Татьяна Александровна Богомолова, — и не было еще случая побега, хотя до города — рукой подать. Значит, детям здесь нравится. В нынешнем году, как и раньше, мы придерживаемся такого принципа: делаем так, как интересно ребятам.

Для этого в лагере отвели целый корпус, где работают кружки по интересам. Здесь несколько комнат, и занимаются в них те, кто увлечен фотоделом, выжиганием, выпиливанием, рисованием, аппликацией, шитьем, вязанием. Есть и свой кукольный кружок, который поставил не один спектакль. Десятки девчонок занимаются в секции аэробики. И почти все мальчишки посещают спортивные секции: футбола, бадминтона, волейбола. И когда мы попросили ребят, которые занимаются в кружках и секциях по интересам, собраться в условленном месте, сбежался весь пионерский лагерь.

Да, здесь каждый нашел дело по душе. И как же будет удивлена мама, когда дочь свяжет ей шарфик! А разве не будет поражен папа, когда увидит, как умело орудует пилкой его сын?

А сколько еще интересных мероприятий было проведено в пионерском лагере! Мальчишки и девчонки взахлеб рассказывали нам об игре «Зарница», о спортивных состязаниях, различных конкурсах, викторинах, походах за грибами. Впрочем, о многих мероприятиях мы уже знали: о них поведал огромный стенд, где в фотографиях, стенгазетах широко представлена жизнь пионерского лагеря.

Какой же отдых без загорания и купания? И эта процедура предусмотрена в лагере. Каждый день, когда позволяет погода, ребятишки проводят у воды не меньше полутора часов.

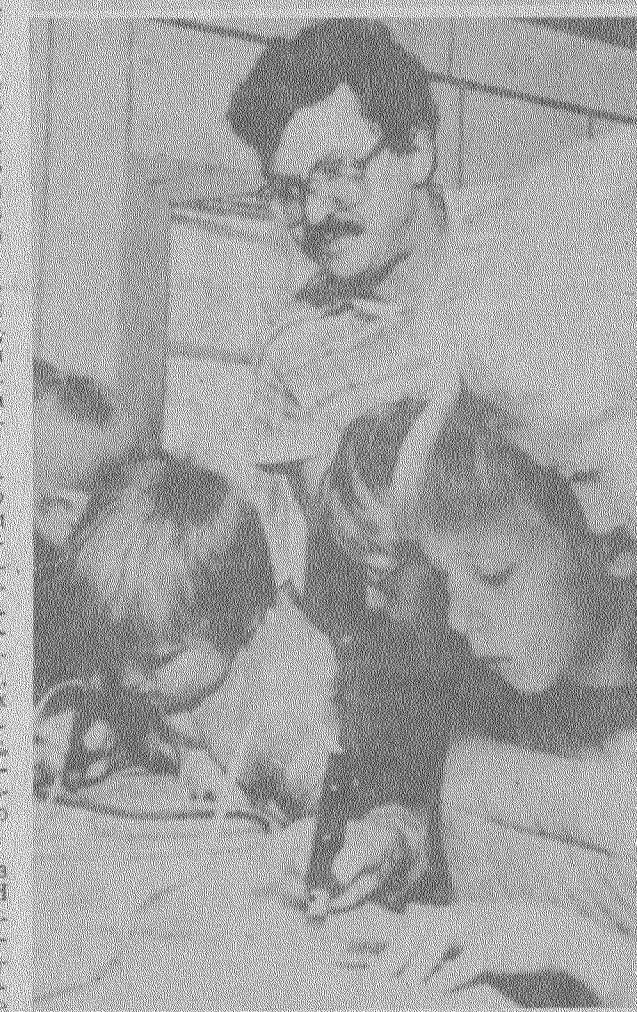

Ничего не остается в на тарелках, когда лагерь собирается в просторной столовой. Набегавшись, напрыгавшись, юные обитатели «Дружбы» вмиг подметают первое, второе и третье, которые, кстати, готовятся вкусными, питательными.

— Большую помощь и поддержку мы чувствуем со стороны шахты, — говорит Т. А. Богомолова. — Коллектив очень помогает нам. Руководители многих кружков — это представители шахты. Кроме того, на каждый сезон только для кружков по интересам выделяется до четырехсот рублей. На эти деньги мы можем приобрести и фотохимикаты, и материал для работы кружка кройки и шитья, и многие другие вещи. Часто в лагере бывают руководители шахты, интересуются жизнью ребят. Если возникают какие-либо вопросы, разрешают их сразу же, оперативно.

В общем, мамы и папы, дедушки и бабушки могут не волноваться за своих ребят. В пионерском лагере им является нисколько не хуже, чем дома.

С. СЕРЕГИН.

На снимках: идут занятия секции ритмической гимнастики; экспонаты с выставки детского творчества интересуют всех; члены кружка выжигания демонстрируют свое мастерство; старшая пионерская вожатая Г. В. Кишкина, председатель совета дружины Таня Селиванова и знаменосец Наташа Минаева в пионерской комнате обсуждают предстоящие дела; занятия кружка ведет А. М. Хохрин.

Фото М. НИКОНОВА.

природа

Белые птицы над Байкалом

У берегов Байкала появились необыкновенные птицы. Аборигены Прибайкалья — буряты — с изумлением наблюдали, как, раскинув многометровые крылья, птицы парят над утесами.

Белых птиц привезли к Байкалу в грузовике. Их не выпустили в небо, а стали... собирать, проверять техническую надежность. Крылатые новоселы — дельтапланы.

Сибиряки убеждены, что только на Байкале возникает чистое и высокое состояние души, которое невозможно высказать словами. Только на Байкале, на его берегах, дышится так легко: кажется, еще глоток этого чудесного воздуха — и ты обретешь способность летать.

Разбег, толчок — и вот с высоты птичьего полета распахивается синяя чаша Байкала. Скалистые склоны острова Ольхон, пролив Большие ворота, долина и ущелье речки Сармы, откуда временами вырывается ураганный ветер, способный выбрасывать на берег морские суда. С высоты хорошо видны и рыбацкие боты, промышляющие омуля — деликатесную рыбу, которую сибиряки предпочитают любой другой.

Издревле люди не только любовались Байкалом, но и щедро кормились от него: ловили рыбу, промышляли зверя и птицу, возделывали землю по берегам. Если на дельтапланах подняться выше над островом Ольхон, то на земле можно разглядеть загадочные знаки. Это — система древних оросительных каналов. Тысячелетия назад строителями и земледельцами здесь были курыканы — предки нынешних бурят и якутов. До наших дней сохранились остовы каменных крепостей и связанная с ними загадка: от кого была нужда защищаться на острове древнему народу, со всех сторон защищенному водой?

Байкал богат не только загадками, он сейчас ставит неотложные и трудные задачи народному хозяйству. Как сохранить уникальное озеро, его первозданную красоту и одновременно дать возможность людям пользоваться его благами? По какой схеме организовать национальный парк? Какие виды деятельности человека предпочтительнее развивать на Байкале? На Ольхоне пытались заняться овцеводством. Но овцы стали разрушать тонкий почвенный слой, уничтожали лесной подрост. Многие склонны считать, что в этих местах надо развивать индустрию туризма. Казалось бы, это самый приемлемый путь. Но, как показывают расчеты, не самый экологически чистый. Для туристических центров необходимо надежное обеспечение сельскохозяйственной продукцией, а химизация полей на побережье категорически запрещена, развитие животноводства, как показала практика Ольхона, тоже ведет к губительным последствиям.

Подолгу парят над побережьем Байкала дельтапланеристы. Они не только приобретают опыт полетов, но и совершенствуют конструкции аппаратов.

И. ШИРОБОКОВ.
(АПН).

На фотоконкурс „Ленинского шахтера"

ЦВЕТЕНИЕ. Фото В. ЮРИНА.

В мире искусства

Талант Образцовой

Елена Образцова — не только солистка Большого театра в Москве, но и примадонна Миланского театра «Ла скала» и нью-йоркской «Метрополитен-опера». Если к этому добавить подписанные контракты с другими театрами Европы, Австралии, Латинской Америки, постоянные гастроли в десятках стран, съемки на телевидении, работу в студиях грамзаписи, преподавание вокала в Московской консерватории, то понимаешь, что времени на интервью у певицы практически не остается. Поэтому беседовать нам приходилось урывками, в краткие паузы между репетициями, съемками, концертами...

— Жизнь звезды наверняка полна ярких, неповторимых мгновений. Какие из них самые памятные?

— Ничего необыкновенного у меня не было. Всю свою жизнь я пела. Работала, работала, работала...

— О вас часто пишут и говорят: «Добилась признания трудом».

— Верно. Почти все свои партии, дебюты готовила за месяц. Приходилось выходить на самые престижные сценические подмостки с великими дирижерами и певцами. Поэтому я чувствовала себя Золушкой, попавшей на бал. Первые годы походили на какое-то сплошное сумасшествие. А теперь очень обидно: вот если бы тогда я знала все, что знаю сейчас, если бы начинала карьеру с сегодняшним духовным багажом, все было бы по-другому.

— Вы резко изменили взгляды на жизнь?

— Был переломный момент, когда исполнилось сорок лет. Я осознала свое место в искусстве: что сделано, что еще нужно сделать. А сегодня нередко слышу от новых знакомых — у вас, наверное, с детства все прекрасно складывалось?

— Давайте уточним: с детства, проведенного в блокадном Ленинграде. Остались у вас какие-нибудь воспоминания?

— Войну я не осознавала: какой мог быть страх у трехлетнего ребенка? Помню, мне все время хотелось попробовать сладкого, но я не знала, что это такое. Одна подружка, старше меня, все время говорила: «Как хочется пирожных!». Я ей: «А что это такое?». Она: «Это такое сладкое...» — «А что такое сладкое?» — удивлялась я. И потом случалось голодать, когда училась в Ленинградской консерватории. Знаете, что за народ консерваторцы: иногда чуть не каждый вечер на лучшие концерты ходили, случалось — с рук билеты покупали. А потом голодали.

— Елена Васильевна, как вы относитесь к тем, кому в жизни и в искусстве многое достается легко, без особого труда?

— Как отношусь? Очень плохо. Сколько развелось у нас за годы застоя титулованных бездарностей. И как привыкли мы к ним относиться? Если увенчан званиями — значит, замечательный, талантливый, а его давным-давно пора гнать со сцены.

— Бывает ли у вас свободное время?

— Свободного времени практически нет. Театр — это моя жизнь. Но еще я обожаю заниматься домашним хозяйством. Если бы не стала певицей, то была бы домашней хозяйкой: люблю украшать квартиру, принимать гостей и священнодействовать на кухне. Но такие минуты случаются редко.

— Елена Васильевна, что такое в вашем понимании любовь?

— И любовь, и талант — это тяжкий, но благодарный труд души. Одновременно благодать и наказание. Искусство, если оно подлинно, поглощает человека целиком, поднимает над суетой. Этим оно похоже на любовь.

В. ВАХРАМОВ.
(АПН).

Редактор
С. П. БАРАНОВ.

Программа ТВ

ПОНЕДЕЛЬНИК

8 АВГУСТА

I ПРОГРАММА. Передачи ЦТ. 6.30 «120 минут». 8.35 «Джузеппе Верди». Художественный телефильм. 6-я серия. «Синьора Верди». 9.50 Футбольное обозрение. 10.20 «Родники». 15.30 Новости. 15.40 Прожектор перестройки. 15.50 «Требуются единомышленники». «Когда власть в руках». Премьера документальных фильмов. 16.30 Песня-88. 16.50 «Знакомьтесь — Сингапур». Киноочерк. 17.15 Объектив. 17.50 «Экспедиция в XXI век». 18.50 Мультфильмы для взрослых. 19.05 «Ермаковский сплав». О внедрении хозрасчета на заводе ферросплавов в г. Ермаке Павлодарской области Казахской ССР. 19.35 Мультфильм. 19.45 «Джузеппе Верди». Художественный телефильм. 6-я серия. «Синьора Верди». 21.00 Время. 21.35 Прожектор перестройки. 21.45 «Семеро смелых». О новороссийском сборе инициативной группы молодых воинов запаса. 23.00 Футбольное обозрение. 23.30 Сегодня в мире. 23.40—00.20 Концерт артистов балета.

II ПРОГРАММА. Передачи ЦТ. 8.00 Утренняя гимнастика. 8.20 Выступление фольклорно-этнографического ансамбля «Калина». 8.50 «Оборвавшийся вальс». Научно-популярный фильм. 9.10 Мультфильмы. 9.50 Итальянский язык. 10.20 Фильм — детям. «Шапка Мономаха». 11.25 «Счастливый миг, не уходи», «Свети, огонек». Документальные фильмы. 12.05 «Уникум». Художественный фильм с субтитрами. 13.35 Новости. 13.45—15.35 Музыкальная программа для юношества. Кемерово. 18.15 «Рампа». Знакомьтесь: Новосибирский областной театр драмы. 19.00 «Вармант». Передачи ЦТ. 20.15 Спокойной ночи, малыши! Кемерово. 20.30 Кузбасс. День за днем. Передачи ЦТ. 21.00 Время. 21.35 Прожектор перестройки. 21.45 «Пять минут страха». Художественный фильм. 22.10—22.45 Утренняя почта.

ОБЩЕСТВЕННАЯ ПРИЕМНАЯ

Во вторник на следующей неделе (9 августа) прием посетителей ведет **Б. В. Радыгин.**

Общественная приемная работает в помещении редакции газеты «Ленинский шахтер» (ул. Белинского, 15) с 14 до 18 часов.

Кино

Кинотеатр «Победа» АРТИСТ (9.20, 11.50, 16, 18.30, 21). УРА! У НАС КАНИКУЛЫ (14.15).

Кинотеатр «Сибирь» ГДЕ НАХОДИТСЯ НОФЕЛЕТ? (16, 22). РАЗ НА РАЗ НЕ ПРИХОДИТСЯ (12, 18, 20). ПОДАРОК САМОДЕЛКИНА (10, 14). 8-го АРТИСТ (12, 17, 20). УРА! У НАС КАНИКУЛЫ! (10, 14.30).

Кинотеатр «Рассвет» СОУЧАСТИЕ В УБИЙСТВЕ (16, 18, 20). ВСЕ НАОБОРОТ (14).

Кинотеатр «Строитель» САЛЬВАДОР (18, 20.30). СМЕЮЩИЙСЯ МЯЧ (17).

Центральный ДК ЛЮБОВНИКИ МОЕЙ МАМЫ (18, 20). БИРЮЗОВОЕ ОЖЕРЕЛЬЕ (16).

Клуб «Дружба» ТАНЦОР ДИСКО (17, 20). 7-го ПРИКЛЮЧЕНИЯ ТИГРЕНКА КОЛО (14).

Клуб шахты «Комсомолец» НОВЫЕ АМАЗОНКИ (18, 20). КУНЫРОК ЧЕРЕЗ ГОЛОВУ (14).

Клуб «Горномонтажник» НА ИСХОДЕ НОЧИ (18, 20.30).

Видеосалон молодежного центра «Проспект, 51» Программа мультфильмов (11.30). ОХОТНИКИ ЗА ИСЧЕЗНУВШИМ КОВЧЕГОМ (13). МАЛЕНЬКАЯ ВЕРА (18, 20.30). ПОЛИЦЕЙСКАЯ АКАДЕМИЯ-II (15.30, 23). 7-го Программа мультфильмов (11.30). ПОЛИЦЕЙСКАЯ АКАДЕМИЯ-II (13, 23). МАЛЕНЬКАЯ ВЕРА (15.30, 18, 20.30).

К СВЕДЕНИЮ НАСЕЛЕНИЯ!

Открыт новый цех по изготовлению памятников, обелисков, надгробий из мрамора, мраморной крошки.

Здесь вы можете выбить, выгравировать на мраморе, граните надпись, эпитафию, изготовить бюст, барельеф из металла, камня.

Адрес: пр. Кирова, во дворе дома № 32а (остановка «Площадь Победы»).

УЖКХ п/о «Ленинскуголь».

Снимут

Семья из четырех человек — квартиру или дом на 1—1,5 года. Порядок гарантируем. Звонить по телефону 2-65-57 после 18 часов.

УВАЖАЕМЫЕ ЧИТАТЕЛИ!

НАЧАЛАСЬ ПОДПИСКА НА СОВЕТСКИЕ И ЗАРУБЕЖНЫЕ ИЗДАНИЯ НА 1989 ГОД. ПРИГЛАШАЕМ ВАС СВОЕВРЕМЕННО ОФОРМИТЬ ПОДПИСКУ НА ГОРОДСКУЮ ГАЗЕТУ

ЛЕНИНСКИЙ ШАХТЕР

Подписка принимается в отделениях связи, агентстве «Союзпечать», общественными распространителями по месту работы.

Подписная цена на год — 6 руб. 96 коп.

Стоимость годового тиража в розницу — 7 руб. 50 коп.

Напоминаем, что продажа газеты в розницу ограничена.

Школьный базар

УВАЖАЕМЫЕ ПОКУПАТЕЛИ!

Кончаются летние каникулы и приближается новый учебный год. Сейчас самое время купить все необходимое к школе.

С 5 по 15 августа орс «Ленинскуголь» по торговле промышленными товарами проводит школьные базары: на центральном рынке города, на площади Победы, у магазина № 55 («Малышка»), у магазина № 23 («Дом торговли») и в Соцгороде у магазина № 101 («Заря»).

В широком выборе вам будут предложены школьные платья для девочек, фартуки, сорочки, брюки, школьно-письменные принадлежности: портфели, ранцы, тетради ученические, дневники, карандаши, ручки шариковые и перьевые, чернила, угольники, линейки, лекала, пеналы, пластилин.

Кроме того, вы сможете приобрести товары осенне-зимнего ассортимента: швейные изделия, обувь, трикотаж.

Если не подобрали форму нужного размера, вы сможете раскроить в магазинах № 1, 2, 23, 36 индивидуально для каждого ребенка школьную форму, фартуки, пионерскую форму из имеющихся в продаже тканей.

Часы работы базаров: с 9 до 19 часов.

Добро пожаловать за покупками!

Орс «Ленинскуголь» УРСа по Кузбассу предлагает платные услуги организациям, предприятиям, населению: прием заказов и доставка покупателям продовольственных товаров (заказ весом не более 8 кг — стоимость 90 коп., свыше 8 кг за каждый кг плюс 3 коп.).

Исполнение заказов по денежным иногородним переводам и в пределах города, доставка их по указанному адресу (доставка набора — стоимость 1 руб. 10 копеек).

Доставка и вручение новогодних подарков дедом Морозом и Снегурочкой магазинами № 104, 90, 17 (стоимость доставки 1 подарка — 90 коп.).

С инвалидов I и II групп Великой Отечественной войны плата за услуги не взимается.

СПТУ № 38 (для Головной автобазы) объявляет набор учащихся на базе 8 классов для обучения профессии—слесаря по ремонту автомобилей без права вождения автомобилей. Срок обучения — 3 года. Начало занятий с 1 сентября 1988 года.

Меняют

Двухкомнатную благоустроенную и двухкомнатную неблагоустроенную в центре города на трехкомнатную улучшенной планировки. Звонить по телефону 2-51-84.

Четырехкомнатную благоустроенную квартиру с электроплечью на две благоустроенные. Обращаться: пр. Кирова, 89—6.

Трехкомнатную благоустроенную квартиру на две однокомнатные благоустроенные. Обращаться: пр. Кирова, 83а — 23.

Трехкомнатную квартиру (56 кв. м) на двухкомнатную и однокомнатную или на две двухкомнатные благоустроенные квартиры. Обращаться: ул. Кревлевская, 2—10 (Соцгород).

Двухкомнатную коммунальную квартиру в п. Никитинка на любую однокомнатную в городе. Обращаться по телефону 2-24-18 с 8 до 15 часов к Беловой Л. Е.

Неблагоустроенную однокомнатную квартиру в пос. Никитинка-2 на любую в городе. Обращаться: пос. Никитинка-2, ул. Селекционная, 30—3, после 15 часов.

Утерянный аттестат о среднем образовании № 121683 на имя Сазонова Геннадия Ивановича считать недействительным.

Наш адрес:
652500,
г. Ленинск-Кузнецкий,
ул. Белинского, 15.

ТЕЛЕФОНЫ:
редактора — 2-07-05, заместителя редактора — 2-07-06, ответственного секретаря — 2-07-07, отдела партийной жизни и отдела информации — 2-07-08, промышленного отдела — 2-07-12 и 4-29-57, отдела строительства и транспорта — 2-07-09, отдела писем и быта — 2-07-10, фотокорреспондента — 2-07-08, бухгалтерии — 2-07-13, директора полиграфобъединения — 2-07-19.

Инд. 51915. Газета отпечатана в Ленинск-Кузнецком полиграфическом производственном объединении Упрполиграфиздата Кемеровского облисполкома.

Газета выходит ежедневно, кроме воскресенья и понедельника.
Объем 1 п. л. Офсетная печать. Тираж 44300.
Заказ № 7575.