Пролетарии всех стран, соединяйтесь!

ЛЕНИНСКИЙ ШАХТЕР

Орган Ленинск-Кузнецкого горкома КПСС и горсовета народных депутатов Кемеровской области

Газета основана 1 октября 1930 г. ● № 197 (14610) ● Пятница, 14 октября 1988 года ● Цена 3 коп.

ПОМОГАЕТ СОДРУЖЕСТВО

Железнодорожники станции Байкаим в этом месяце ритмично отправляют уголь. За первую декаду его погружено на шахте «Комсомолец» 1069 вагонов вместо 970 по плану. Тут помогло содружество железнодорожников, горняков и работников погрузочно-транспортного управления.

Снижен и простой местного вагона.

Хорошо трудятся в этом месяце смена № 4 во главе с дежурной по станции Л. И. Логиновских, бригады мойщиков, где старшим А. М. Маскинков, и составителей поездов. Ею умело руководит В. А. Писарьков. Следует отметить товарного кассира, ветерана Н. С. Писарькову и приемосдатчицу грузов А. В. Визинок. Честно работают эти люди.

Они, весь коллектив станции делают все возможное, чтобы справиться с октябрьским заданием.

В. ЕФИМОВ.
Внештатный корреспондент.

С опережением графика работ трудится на камвольно-суконном комбинате оператор мотальных автоматов Татьяна Васильевна Федорова. Она ежесменно выполняет задание на 105—110 процентов. Качество выпускаемой ею продукции всегда выше, чем предусмотрено планом.

На снимке: оператор мотальных автоматов Татьяна Васильевна Федорова.

Фото М. НЕЧАЕВА.

С думой о качестве

Еще два коллектива камвольно-суконного комбината завершили выполнение плана трех лет пятилетки. Теперь уже четырнадцать бригад досрочно перешагнули этот высокий трудовой рубеж. День ото дня ряды передовиков увеличиваются.

На этот раз товарищи поздравляют с трудовой победой работниц бригад, которые возглавляют Ольга Николаевна Кошелева и Рита Николаевна Никитина. Трудятся они на одном участке чесального производства — ленточно - штапелирующем. Известны своими успехами в труде и общественной жизни. Коллективы эти не один раз признавались победителями в социалистическом соревновании. Бригада Р. Н. Никитиной, например, носит звание комсомольско-молодежной. И задор молодости помогает передовикам добиваться высоких результатов. Недавно они досрочно выполнили свои социалистические обязательства, взятые к 70-летию БЛКСМ. И вот сейчас новая трудовая победа. Обеспечена она благодаря мастерству операторов ленточного оборудования Л. К. Симаковой, З. В. Горяиновой, Т. Н. Щербы, М. П. Дирнинг и других. 447 тонн ленты выработали передовики сверх плана. Но высоки у них не только валовые показатели. 92 процента продукции имеет первый сорт.

На сверхплановом счету бригады О. Н. Кошелевой — 525 тонн ленты. Качество ее также выше установленного уровня, причем на два процента. Достигнуто это благодаря хорошей отладке оборудования, которое работает без крупных сбоев. Умело и вовремя устраняют все неисправности помощники мастера А. Н. Крылов и Н. А. Канищев. Слаженно трудятся операторы Е. Н. Данилова, В. Ф. Семкина, Л. М. Филимонова и многие другие. Рекламаций от потребителей продукции нет. А это сейчас — главное. И потому качество выпускаемой ленты находится у передовиков в центре внимания. Тщательно выполняют они все мероприятия по улучшению качества, разработанные в производстве. Внимательно прислушиваются к замечаниям контролеров ОТК. И потому качество продукции — на высоком уровне. Первый сорт ленты становится нормой.

О. ЛИТОВЧЕНКО.
Инженер по организации соцсоревнования КСК.

КАЖДОЙ ЛАВЕ — ВЫСОКУЮ НАГРУЗКУ!

Все еще на мели

ИТОГИ РАБОТЫ УГОЛЬНЫХ ПРЕДПРИЯТИЙ ГОРОДА В СЕНТЯБРЕ И С НАЧАЛА ГОДА

В первой колонке — наименование предприятия, во второй — фактическая добыча за сентябрь, в третьей — ± к плану месяца, в четвертой — факт с начала года, в пятой — ± к плану девяти месяцев (в тысячах тонн). Все цифры округлены до десятых.

КОЛЬЧУГИНСКИЙ РАЙОН				
Шахта имени Ярославского	127,9	—35,2	1581,9	— 3,1
Шахтоуправление «Кольчугинское»	100,4	—24,6	987,4	—217,7
Всего по району	**228,3**	**—59,8**	**2569,3**	**—220,8**
ОКТЯБРЬСКИЙ РАЙОН				
Шахта имени Кирова	266,6	+15,6	2193,9	—181,1
Шахта «Комсомолец»	150,1	+ 5,1	1475,3	+110,3
Шахта имени 7 Ноября	243,5	+18,5	2404,8	+200,8
Шахта «Полысаевская»	160,6	— 0,4	1664,7	+ 82,8
Шахта «Октябрьская»	250,5	+10,5	1817,6	—173,4
Шахта «Кузнецкая»	145,1	+10,1	1546,4	+226,4
Шахта «Заречная»	42,1	—4,9	387,4	— 67,6
Всего по шахтам объединения «Ленинскуголь»	**1486,8**	**— 5,2**	**14057,6**	**— 22,4**
Ленинское шахтоуправление	28,2	+ 7,2	230,9	+ 28,9
Разрез «Моховский»	154,2	+ 4,2	1397,6	+ 41,6
Всего по району	**1441**	**+66**	**13118,6**	**+267,7**
Всего по городу	**1669,3**	**+ 6,3**	**15688**	**+ 47**

«Сели на мель» — так назывался обзор работы угольных предприятий, опубликованный в нашей газете в сентябре. Тогда долг шахт объединения «Ленинскуголь», основного угледобывающего предприятия города, приближался к 15,5 тысячи тонн угля. Прошел месяц, и «минус» к плану с начала года составляет уже почти 22,5 тысячи тонн.

Все еще на мели угольщики. В чем дело?

Те, кто читал прошлый обзор, помнят, что заместитель директора по производству шахты имени Ярославского В. Е. Шевалье, объясняя причины отставания еще совсем недавно передового коллектива, говорил о том, что, скорее всего, и сентябрьский план будет завален. Так оно и случилось. Но был и оптимизм в словах руководителя: пятый участок до конца сентября должен «раскачать» новую лаву с «Пиомой», и дела пойдут.

Но дела еще и нынче не клеятся. Только три дня назад в этой лаве впервые перешагнули рубеж суточной нагрузки в тысячу тонн угля. Заместитель директора забыл упомянуть о том, что лава-то не простая. Угол наклона — 26 градусов, редкий для наших шахт. По словам заместителя директора по производству объединения «Ленинскуголь» Н. Н. Каретникова, при монтаже столь тяжелого комплекса в такой лаве необходимы точный геометрический расчет и специальные устройства, предохраняющие секции «Пиомы» от сползания вниз по уклону под действием собственного многотонного веса. Об этом же свидетельствует и опыт эксплуатации импортного оборудования в лаве с углом падения в 35 градусов, где автор этих строк наблюдал работу комплекса «Глиник» (участок № 6 шахты «Комсомолец»).

Ничего этого на шахте имени Ярославского не было. «Пиому» в крутой лаве смонтировали, как в обычной, погнавшись за «сроками» и второпях забыв о здравом смысле.

Результат таких действий инженеров налицо. Он отражен в нашей таблице. Шахта, имевшая всего три месяца назад на сверхплановом счету около 50 тысяч тонн, стала должником. 50 тысяч — это как раз годовые обязательства коллектива. И даже теоретически теперь трудно представить, что потери будут возмещены до конца года.

Неудачи ярославцев удивляют, а вот к отставанию шахтоуправления «Кольчугинское» все давно привыкли. В то время, как на первом районе угля практически не осталось, на втором лавы нарезаются с большим опозданием. И «перевыполняются» даже запланированные долги. Но, по словам Н. Н. Каретникова, в декабре тут должны вступить в строй действующих две мощные лавы с запасами в 700 и 900 тысяч тонн угля. А через год даст первый уголь Красноярский участок. Так что какие-никакие, а перспективы есть.

Этого не скажешь о шахте «Заречная». Кого ни спросишь в объединении, что делать с этой гидрошахтой, дающей угля не больше хорошего участка любой другой шахты, все разводят руками. «Минус» предприятия катастрофически растет. Оборудование страшно изношено, в сентябре опять полностью выходила из строя центральная угленасосная станция.

Какой будет судьба этой шахты, пока не известно. Ясно одно: нужны решительные меры, нужна реконструкция, техническая модернизация предприятия. Без этого оно успешно работать не сможет.

Порадовали в сентябре бывшие хронические должники — шахты имени Кирова и «Октябрьская». Здесь запущены новые лавы, дела пошли на поправку. И все же две самые крупные шахты города работают не на полную мощность. На «Октябрьской», к примеру, уголь выдавать надо бы не из трех, как сейчас, а как минимум из пяти лав. Но проходчики отстают, очистного фронта не хватает. Новые лавы запущены с большим опозданием. Так, на шахте имени Кирова лава № 1611 должна была быть сдана в эксплуатацию в мае, а только сейчас «раскачивается».

Успехи двух гигантов, равно как и большинства других шахт Октябрьского района, не смогли компенсировать отставание ярославцев и кольчугинцев. И объединение в целом еще прочнее село на мель...

А. АЛЕКСАНДРОВ.

КОММУНИСТ с пятнадцатилетним партийным стажем помощник начальника участка № 7 шахты имени Ярославского М. П. Колчаков в этом году был аттестован как лучший пропагандист.

Мухаметколы Парневич отличается добросовестностью. Тщательно готовится к занятиям, скрупулезно изучает первоисточники, много работает над собой. Человек эрудированный, с глубокими знаниями, он с большой ответственностью относится к партийному поручению. Пропагандист доходчиво преподносит материал, старается вовлечь в разговор слушателей.

И не случайно именно ему доверено в этом году вести школу комсомольского политического просвещения среди комсомольцев и молодежи участка № 7.

Е. НИКОЛАЕВА.

На снимке: пропагандист М. П. Колчаков (в центре), бригадир А. А. Нечкин (слева), горный мастер Ю. Б. Банкевич.

Фото А. ЗИНОВЬЕВА.

Профсоюзная жизнь

Оперативно и наглядно

Ни один случай невыхода на работу без уважительных причин не останется нерассмотренным на хлебокомбинате. В тот же день член цехкома побывает дома у человека и выяснит причину отсутствия на рабочем месте.

Оперативно работают комиссия по борьбе с пьянством и алкоголизмом, возглавляемая А. Р. Логуновой, и совет профилактики под руководством З. П. Бородач. Каждый вторник выпивохи и прогульщики держат ответ на заседании этих общественных организаций.

Здесь же присутствует врач-нарколог. Очень неуютно приходится любителям «зеленого змия». Тем более, что после заседания их фамилии будут знать все рабочие. Никто не пройдет мимо стенда «Пьянству — бой!». Да и по карману заседание комиссии крепко ударит прогульщикам.

Поэтому-то и становится меньше таких случаев. Если в прошлом году за девять месяцев их было 43 и потери рабочего времени составили 143 человеко-дня, то в этом году соответственно — 37 и 117. А впредь профсоюзный комитет намерен добиваться, чтобы изжить случаи прогулов вообще. Члены профкома, все рабочие комбината настроены на искоренение этого зла.

Л. ТОКАРЕВА.
Председатель профкома хлебокомбината.

Внимание — пусковым объектам!

ВОЛЫНКА ПРОДОЛЖАЕТСЯ

Под районный узел связи (РУС) сваи были забиты почти десятилетие назад, но объект и нынче ни в тресте «Ленинскшахтострой», ни в комбинате «Кузбассшахтострой» не включен в план строительства, не говоря уж о его вводе в эксплуатацию. Руководство этих солидных организаций относит объект к второстепенным. Вот и продолжается волынка, стройке почти не уделяется внимания и заботы, а жители нашего города с нетерпением ждут пуска объекта в строй.

Странную позицию в этом большом вопросе занял и заказчик — объединение «Ленинскхимпром», возглавляемое В. А. Сукачевым. Он не принял энергичных мер для включения в план строительства своего объекта как на этот, так и на будущий год.

Но в плановом и производственном отделах треста нам пояснили, что, учитывая важность общегородской стройки, в этом году было решено освоить на сооружении объекта 300 тысяч рублей, 180 из них — за три квартала. На самом же деле с начала года работ выполнено только на 110 тысяч рублей.

В зимнее время бригада В. Н. Копина, которой было поручено вести монтаж, больше отсиживалась в вагончике, чем занималась работой. И только потому, что не было поступления сборного железобетона с Абагурского завода, подчиненного вышеназванному комбинату.

Редакция нашей газеты неоднократно писала о критическом положении дел на стройке. С комбината поступали на них ответы с заверениями нормализовать обстановку, наладить планомерное снабжение сборного железобетона.

Поставка его несколько улучшилась. На каркас четырехэтажного второго здания (в нем разместится почта и телеграф) детали завезли, но без стеновых панелей. Абагурский завод не направил их на первый корпус (узел связи), каркас которого смонтирован. Такая некомплектность поставки изделий, как говорят строители, бьет по рукам и ногам. Ведь только на первый корпус не получено 365 кубометров сборного железобетона.

Действительно, монтажники уже не первый год бьются здесь, как рыба об лед, а отдача невелика. В самый «благоприятный» месяц — сентябрь людям не удалось выполнить реальный план-задание: сделать работ на 10 тысяч рублей. Для сравнения скажем: это в 10—12 раз меньше выработки монтажников на домостроении. Удалось же сделать строительно-монтажных работ всего на 8,5 тысячи рублей. И тут отрицательно сказалась не только некомплектная поставка панелей. Есть и немало внутренних причин, которые также тормозят дело.

Возьмем для примера кирпичную кладку под цокольной частью здания. Бригада каменщиков в Байкаимском СУ одна — возглавляемая Н. Н. Еремеевым. Когда в бригаду В. Н. Копина входила она и еще бригада М. А. Мельникова (а это было при формально созданном коллективном подряде, уже теперь «похороненном»), то каменщики были на объекте. А сейчас ее перевели на другую стройку. И на РУС никто кирпичную кладку не ведет. Кроме того, для этого необходимо сделать здесь соответствующую подготовку: между колоннами убрать землю.

Всем руководителям известно, что без экскаватора или бульдозера тут не обойтись. И технику ежедневно В. Н. Копин и мастер Марина Фомина заказывают диспетчеру управления Н. А. Дунаеву. Но все тщетно. Начальник участка механизации треста «Ленинскшахтострой» П. Е. Потапжин остается глух и нем к просьбам и требованиям строителей. Он, видать, тоже уже отметил в своем «талмуде», что этот объект второстепенный и технику решил не давать.

А время между тем бежит вперед. Недалек тот день, когда мороз скует землю, и тогда при помощи дедовских лома, кувалды и лопаты монтажникам придется вручную убирать десятки кубометров земли. Иначе не установить на свое место ни одной стеновой панели.

— Хоть бы на пару дней направили на стройку бульдозер, — сетует В. Н. Копин. — Но, видать, никому это из руководства не нужно. Все пустили на самотек.

Из беседы с монтажниками стало ясно, что сейчас никто и не думает поставить материал для изготовления металлоконструкций на почтовое отделение для установки в среднем пролете между колонн. Уже давно никто не заботится выдать достаточное количество качественных электродов. На неделю монтажникам требуется порядка ста килограммов электродов, а из УПТК треста в лучшем случае поступает половина необходимого количества. Причем электроды привозят некачественные, зачастую наполовину без обмазки. Вот и горят они «козырьком». Решением этой проблемы вроде бы в тресте занимаются давно, да только все остается по-старому.

Уходя с объекта (а это было 10 октября), спросил Виктора Николаевича:

— Какой план или набор работ на октябрь?

Копин тут же ответил, положа руку на сердце:

— Ей богу, не знаю.

Не знает о нем и молодой мастер Марина Фомина. Не знают потому, что руководители управления задания бригаде не дали. И люди отданы на откуп самим себе. Никто, кроме новичка мастера, на объект теперь не заглядывает, как будто он никому не нужен, как будто на нем работают чужие люди.

Г. ДМИТРИЕВ.

Выступление газеты рассмотрено:

▲ НА ХЛЕБОКОМБИНАТЕ

Публикация «Киоск есть, а хлеба нет», помещенная в газете 20 сентября, обсуждена в коллективе. Признано, что факты перебоев с хлебом действительно были и есть в настоящее время.

К виновным в задержке отправки хлеба приняты соответствующие меры. Приказом № 237 диспетчеру Н. А. Нефедьевой объявлен строгий выговор, а Т. Н. Ивашова предупреждена.

Продавец киоска В. Г. Заньялова лишена премиальной доплаты за сентябрь на 20 процентов.

Товароведу отдела сбыта Н. В. Тризно поручено усилить контроль за бесперебойной торговлей горячим хлебом.

П. ГЛАДЫШЕНКО.
Директор хлебокомбината.

КОМСОМОЛЬСКИЙ ТЕЛЕТАЙП

Бурно прошло комсомольское собрание в цехе № 8 завода «Кузбассэлемент», где вожаком молодежи Андрей Ефимов.

Эта цеховая комсомольская организация — одна из лучших на предприятии. Запевалами многих хороших дел являются ее члены. Две комсомольско - молодежные бригады (слесарей-инструментальщиков В. Круглова и токарей А. Лещихина) — постоянные победители среди других коллективов. Обо всем этом, конечно, было сказано в докладе Андрея. Но основное внимание он постарался уделить недоработкам, предложил пути их устранения. Принципиально подошел Андрей Ефимов и к оценке вклада каждого члена ВЛКСМ в дела комсомольской организации. Звучали здесь фамилии тех, кто отлынивает от поручений, пытается спрятаться за чужие спины. Разговор на главном собрании года получился боевым, серьезным. Были высказаны замечания и в адрес комитета ВЛКСМ завода, профсоюзной организации.

— Направлять деятельность постов «Комсомольского прожектора» должен был штаб «КП» при комитете ВЛКСМ. Но он очень слабо работал. Не сумел научить и членов постов. А результат — бездействие молодых дозорных в цехах. И в нашем не исключение, — говорил А. Белов.

— А почему до комсомольско - молодежных бригад дела нет профсоюзному комитету? Нас поздравляет, награждает комсомольская организация завода. Но ведь мы еще и члены профсоюза, — высказали ребята правильные замечания.

Поднимались здесь вопросы и о равнодушии администрации завода к нуждам рабочих. В частности, приводился такой факт: своими руками в цехе построили красный уголок. Казалось, все трудности теперь позади. Да вот стульев выбить до сих пор не могут.

Секретарем цеховой комсомольской организации ребята вновь доверили быть Андрею Ефимову.

С. ПЕНЗЕВА.
Секретарь комитета ВЛКСМ завода.

☆ ☆ ☆

Для вьетнамской молодежи в общежитии № 1 камвольно-суконного комбината прошел осенний бал.

Самые разнообразные конкурсы были предложены на нем вьетнамским девушкам. Например, желающие смогли продемонстрировать свое умение готовить блюда из картофеля, свеклы, моркови и других овощей. Они «творили» аппетитные национальные блюда. А превзошла всех Нгуен Тхи Нян. Она сумела не только вкусно приготовить зимний салат, но и оригинально украсить блюдо.

Звучали на осеннем балу, конечно, стихи о золотой поре природы. Девушки читали на русском языке стихи Есенина, Некрасова.

Дружно принимала вьетнамская молодежь участие в играх. И в двух из них на ловкость победила Ле Тхи Ли.

В. ЗЕНКОВ.
Учащийся горного техникума.

Литературная страница

НИЩИЙ

РАССКАЗ

Имя Петра Федоровича Шмакова хорошо известно читателям не только нашего города. В московском издательстве «Современник» вышла его первая книга «Ветка рябины». Большой интерес читателей вызвала вторая книга «Родник у кедра», изданная Кемеровским книжным издательством. Сейчас П. Ф. Шмаков сдал в работу новую книгу под условным названием «Поезд дальнего следования». В нее предполагается включить предлагаемый сегодня читателям рассказ «Нищий».

Воскресный базар многолик и подвижен. Он гудит ровно и неутомимо, и ворочается, словно туча, течет под напором низового ветра. И только когда вольешься в толпу, начнешь различать лица скучающие, улыбчивые, оживленные, любопытные, иногда и злые, слышать выкрики, смех, реплики, спокойный деловой разговор, где-то со стороны...

На базаре увидишь свежие и соленые огурцы, красные, налитые помидоры, лук и чеснок, всевозможные семена и даже цветы в горшках. Продают вплоть до мелких гвоздей. Одним словом, базар живет обычной своей жизнью. И только новичку трудно привыкнуть к тому, когда в этот размеренный, неутихающий гул врывается хриплый, чуть гнусавый голос:

— Да-ара-агие гара-аждане... парашу-у и-инвалиду на-а пра-апитание-е...

Только что, сию минуту, все было привычно шумно, и вдруг — эти слова, произнесенные врастяжку, и в сердце вползла жалостная тревога. Тревога за несчастную судьбу человека, живущего рядом с тобой, с твоим благополучием. Невольно оглядываешься на обладателя гнусавого голоса...

Вскинув черную, с квадратным лбом голову, ковыляет высокий, широкоплечий человек. Несмотря на теплую погоду, он в старом полушубке шерстью исподу. Лицо сизовато-коричневое, с густой бородой, сизый нос, потресканные губы и серые, навыкате, глаза. В этих глазах наглядно стыла не то тоска, не то тихая, тщательно скрываемая злоба. Шагает он, заметно припадая на левую сторону. Деревянный протез, вместо левой ноги, короток, и оттого нищий заваливается набок.

В правой руке у него серая, замызганная кепка-восьмиклинка, которой он выделывает привычные для него манипуляции. Острым, буравчатым взглядом намечает жертву, подходит к ней, прикладывая руку с кепкой к своей груди, и как только между тем, у кого он должен просить, и между ним остается метра два, он со словами: «Дарагие-е гараждане-е...», выкидывает руку от себя, и кепка оказывается под подбородком у человека, к кому обращается нищий. Короткая пауза, болезненная мина на лице, будто он вот-вот заплачет, и низким с придыхом голосом заканчивает: «...парашу-у и-инвалиду на-а пара-апитание-е...».

Появился этот нищий на базаре лет пять назад. Как-то сразу завоевал здесь свое место. Другие незаметно отошли на второй план и потом и вовсе исчезли с базара...

Цыган, такую кличку носил этот нищий, в базар вписался быстро. Без него теперь как-то не мыслился торговый день. Никто не видел его пьяным, но все догадывались, что пьет. Это было заметно по испитому и хмурому лицу, по тяжелым синечерным мешкам под глазами.

Цыган никогда не считал поданную ему мелочь, но всегда знал по тяжести, сколько у него составляет «доход». И ошибался в этих оценках очень редко. И то разве на полтину-две. Этим Цыган гордился перед самим собой и считал особым даром...

По первости его гнали с базара сотрудники милиции. Отводили в отделение, заключали за решетчатую загородку, составляли протоколы, брали с него слово, что он прекратит бывать на базаре, отправляли в дом престарелых, но он не мог теперь жить без подаяния...

Вскоре, как это часто бывает, Цыган примелькался всем и вся, и его оставили в покое. А к тому же поняли, что жить ему не на что. Из прожитых шестидесяти пяти лет Цыган провел в тюрьмах и лагерях двадцать два года. А общая судимость составила пятьдесят один год. Иногда, когда эти цифры вставали в его памяти, Цыган со злорадным юмором думал: «За эдакие-то подвиги, Цыган, тебе не грех и памятник поставить...».

На базаре Цыган чувствует удовлетворение от того, что перед ним расступаются и образуют живой коридор, что звенят монеты, нет-нет да падающие, как манна небесная, в кепку - восьмиклинку. Он проходит толкучку несколько раз по диагонали, а потом, для разрядки, посещает столы. Здесь стоят женщины с поношенными платьями, кофточками, юбками, туфлями, сапожками, шапками всех калибров и разной масти. Цыган свысока смотрит на торговок, на их скучные физиономии, мысленно каждой вещи накидывает цену и размышляет: «Стоять целый день и не знать, продашь ли что-нибудь. — не очень-то веселенькое дельце. Оно, конечно, и медяки вытягивать из клиентов — дело не совсем высокое по сравнению с былым моим ремеслом, но все-таки... Да-а-а... Были времена... Сколько еще жить буду — не забуду...».

Цыган ни разу не подошел к одному и тому же человеку дважды. Он не обладал цепкой памятью на лица, но какое-то внутреннее чувство всякий раз подсказывало ему: стоп, тормози, делай поворот. Словно кто в бок шилом совал...

В последние годы все чаще и чаще его посещали невеселые мысли о своей судьбе. Примерно они выражались в таких словах: «Отпахался, Цыган, отработался по чистой... Тюфяк ты теперь... Вот как судьба повернулась — задом... А бывалочи... А бывалочи сила была... Сила была — ума не надо... Трепет наводил... Оно, хоть и не в законе, а сила... Менты месяцами след искали... А теперь тюфяк... С чем остался? Ну, кусок заныкан, так это на гроб с музыкой. Хочу музыку. Говорят же: помирать, так с музыкой...».

К полудню воздух накалялся. Трудно было дышать. Цыган ходил все тише и тише. И думалось в это время только о сборе. Уже пошло за десятку. В базарные дни, такие, как сегодня, он меньше пятнадцати—двадцати рублей не имел. В обыденку он спускается к речке, поближе к мосту, к магазину, что люди прозвали «Голубым Дунаем». У него и цвет голубой, и всегда водка водится. Там он имеет три-четыре рубля. Перейдя на низкооплачиваемую должность по состоянию здоровья, как говорил о себе Цыган, он выработал для себя формулу: у народа деньги есть — их уметь надо взять. Была сила — брал силой. Теперь на вооружении — сострадание. Народ жалостлив ко всяким человеческим бедам и несчастьям и не даст умереть с голоду...

Жара и совсем уплотнилась, неподвижно свисла со всех сторон, спирает дыхание. Усилилась боль в культе. Чувствует Цыган, как стекает пот по ноге и ожигает культю, боль кольцами поднимается к пояснице. Пора и закругляться. Еще разве полчасика потолкаться и — рвать когти. И вот в это время ему стало не по себе. Какое-то тревожное беспокойство охватило Цыгана, и он не мог понять, откуда пришло такое состояние. Стало казаться: кто-то невидимый наблюдает за ним, за каждым его шагом, за каждым его поступком. Боясь выказать свое беспокойство, он стал исподтишка оглядываться, выискивая того, кто за ним наблюдает. Но по-прежнему глухо и ровно шумела базарная масса, и не было видно подозрительных. Понимал Цыган, что никому он не нужен, что никто за ним не наблюдает. Но душевное беспокойство не покидало. Чтобы заглушить в себе тревогу, он старался думать о другом: «Вот еще подверну к винному погребку и тогда — домой. Там иной раз хорошо одаривают. Особенно, когда загуляет молодежь. Загуляет, запетушится друг перед другом и начнут кидать «папаше» рублики на пропитание. Мол, знай «наших».

Исчезает Цыган с базара незаметно, как и появляется. Перед этим еще раз выдохнет уставшим голосом: «Да-арагие гараждане-е...» — и нырнет за дощатый магазинчик с надписью «Семена», пересечет асфальтированную дорогу, спустится в узкий переулок, остановится перевести дух. Среди частных домов с заплотами и ставнями Цыган чувствует себя уверенней и спокойней.

Сколько прошло времени, как он на свободе, а вот не может избавиться от потаенного страха. Стоит кому-то посмотреть на него чуть повнимательней, у него по спине пробегают мурашки и выступает липкий пот. Сердце начинает колотиться в таком темпе, будто он пойман на «мокром деле»...

Из-под ворот лают беззлобно собаки, безучастные к прохожему, возятся в земле ребятишки. Изредка за воротами вспыхнет женский крик то на шкодливую ребятню, то на мужа... Из раскрытых окон доносится музыка, где из радиоприемника, где из телевизора.

Проулок упирается в узкую улочку, которая изрыта, засыпана золой, битым камнем. Улочкой этой Цыган проходит квартал, затем сворачивает в новый проулок, совсем глухой, сжатый с обеих сторон маленькими избушками с подслеповатыми окнами, со стаишками и кособокими старыми баньками. Подходит к калитке, шаткой, невысокой. Снимает крючок, проходит оградку. Над дверью навесик. Цыган останавливается на крылечке и чувствует, как острей проявляется тревога, что не давала ему покоя уже давно, но которую он еще как-то мог подавить в себе, а теперь она ершисто вылезла наружу полностью. Сменил он уже множество городов, спасаясь от нее. И здесь она настигла его.

Цыган склоняется перед дверью, открывает ее и, переступив порог, входит в маленькую комнатку с серыми, давно не беленными стенами и маленькими, с низкими подоконниками, окнами. Из этой комнаты ведет дверной проем под ситцевыми застиранными шторками в более просторную комнату хозяйки.

Цыган усаживается тяжело на койку и кричит:

— А ну-у — подь сюда!

Из комнаты выбегает низенькая, согнутая коромыслом, словно в поклоне, женщина. На первый взгляд возраст ее трудно определить. Но не меньше пятидесяти, если судить по цвету лица и морщинам. А если взглянуть в прищуренные, маленькие глазки, возраст и совсем как-то расплывается. В глазах ее кроется хитрость и готовность услужить сейчас же, по первому приказу. Женщина спешит к Цыгану с жалобным приговорьем:

— Гос-осподе-е христосе-е... умаялся серде-ешный... чичас я, чичас...

Она опускается перед ним на колени и серыми тонкими пальцами пробегает по деревяшке, нащупывает пряжки и нервно их отстегивает, отнимает протез, заталкивает его под кровать, сноровисто вскакивает, исчезает в своей комнате и, не успевают шторки схлынуть от волнения, возвращается с табуреткой, на которой стоит таз, наполненный холодной водой. Она ставит табуретку так, чтобы культя погрузилась в воду. Цыган все это принимает молча, с закрытыми глазами, и на лице у него появляется блаженство по мере того, как утихает боль. Этого достаточно, чтобы к нему пришли воспоминания из прошлого. От них ему никогда не избавиться. Они наплывают горячим туманом, скручивают кольцами сознание, и он будто наяву видит глухой таежный край, где сидел в последний раз и где лишился ноги.

Туда, на лесоповалку, отправляли особо опасных преступников. Места топкие, болотистые, в окрест почти непроходимые. После работ лагерники группировались и потаенно играли в карты. Карты были лощеные, натирались воском, скользили в руках. Их доставляли те, кто попадал сюда последним...

Играл в карты и Цыган. Ему постоянно везло. Иногда он насчитывал до нескольких тысяч выигрыша. Половина лагеря была ему должна. Своими должниками он помыкал, как хотел, за него работали...

Но единожды Цыгану не повезло. Он спустил все свои наигранные деньги. Не спасли и долги. Надо было расплачиваться, а нечем. Вот тут-то и наступил кризисный момент. Есть еще один шанс. На него играют самые рисковые. Цыган относился к таким.

(Окончание следует).

ЗАБАВНЫЙ ЗВЕРИНЕЦ

В. МАТВЕЕВ.

ЛЮБИМЫЙ КАНДИДАТ

Однажды звери — как это
ни странно —
Не Льва царем избрали,
а Барана.
Чем угодил им явный
примитив?
Спокоен, не рычит
на коллектив.

МЫСЛИТЕЛЬ ИЗ НОРЫ

Крот рассудил на склоне
лет:
— Кому он нужен, белый
свет?!
А не живи Крот
в темноте —
И мысли были бы не те.

РОДНАЯ СТИХИЯ

— И я живу других
не хуже, —
Промолвила Свинья,
купаясь в луже.

ЗАЩИТНИК

Овца пришла ко Льву:
— Ах, волчью прыть
умерьте,
Чуть не загрыз меня
до полусмерти.
Воскликнул царь зверей:
— Наглец! Как он
посмел...
недогрызать овец!

ПРИВЫЧНОЕ ДЕЛО

Кукушка для лесных
жильцов
Читает лекцию «Как
воспитать птенцов».

ТЩЕСЛАВИЕ

В кругу собак хвалился
Пес Бездарный:
— Сродни я, братцы,
Лайке Легендарной!

СПЛЕТНЯ

Слону Слониха:
— Ходит слухи,
Что ты, мой дорогой,
из мухи.

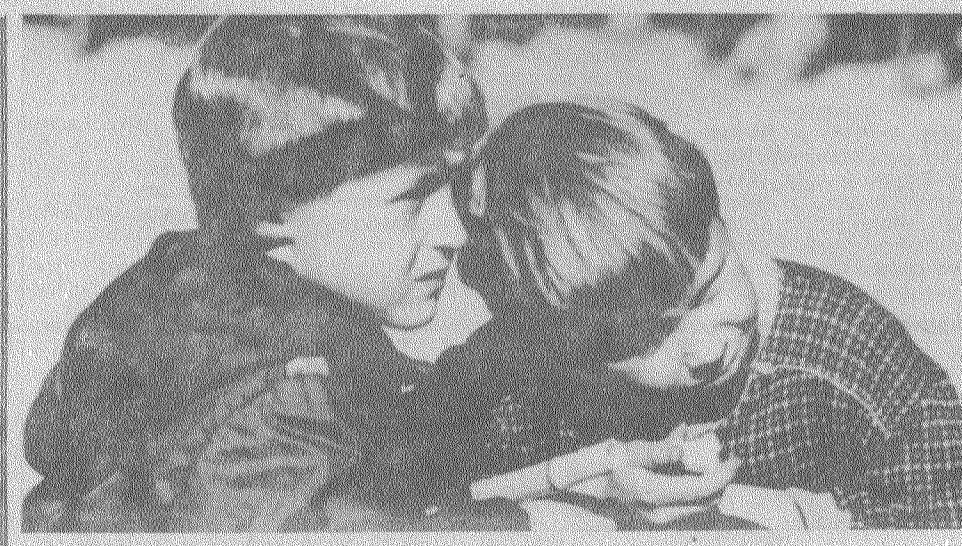

Что это там?

Фото Э. КОСТРОМИНА.

СПОРТ

На финише сезона

Финишем большого футбольного марафона стал блицтурнир, посвященный закрытию сезона, прошедший на днях на стадионе Соцгорода. В этот день на футбольное поле вышли футболисты семи команд города. Погода в этот день преподнесла футболистам немало испытаний. Дождь и град размочили поле и внесли свои коррективы в действия команд.

Турнир, как известно болельщикам, проходит по олимпийской системе, то есть до победы в любом матче. Потерпевший поражение выбывает.

Удачно стартовала в турнире команда «Юность». Сначала она выиграла у команды разреза «Моховский», забив в ворота соперника один мяч. В следующем матче «Юность» встретилась с «Лучом». Дважды в ходе сезона футболисты «Юности» уступали своему сопернику с одинаковым счетом 3 : 2. Велико было желание взять реванш. И они добились желанной победы со счетом 2 : 1. Результат матча вполне характеризует упорность поединка. После этой победы «Юность» вышла в финал.

Упорной была борьба среди команд, которые боролись за вторую путевку в финал. В этой подгруппе «Кольчугинец» выиграл у «Ярославца», а затем встретился с чемпионом города — командой шахты «Октябрьская». Соперники, как говорится, были в разных весовых категориях. Игровое преимущество чемпиона было в этой встрече явным. Но надо отдать должное и «Кольчугинцу», который почти без ошибок действовал в защите. Десять секунд не хватило им для того, чтобы сохранить свои ворота в неприкосновенности. Но последняя молниеносная атака октябрьцев закончилась голом.

В финальном матче команда шахты «Октябрьская» не оставила сопернику никаких надежд на победу. Забив два мяча в ворота «Юности» и пропустив в свои на последних минутах один, чемпион стал победителем турнира, последнего в этом сезоне. А накануне футболисты шахты «Октябрьская» выиграли финальный матч на кубок «Золотая осень» у команды «Ярославец».

Накануне подобный турнир состоялся на стадионе шахты «Комсомолец». Здесь приняли участие пять детских команд. Удачно в соревнованиях выступила команда «Текстильщик», она дважды обыграла с одинаковым счетом команды «Ярославец» и «Факел», забив в этих встречах четыре мяча, и стала победителем турнира. В ходе соревнований были определены лучшие игроки. Вот их имена: вратарь Г. Сарамудов, полевые игроки А. Нефедов, П. Ламбамин, В. Заварзин и В. Маркевич.

А. БЕРЕЗА.

На снимках: игровой момент футбольного турнира; пенальти парирует вратарь команды «Луч» Н. Казаков; председатель ВДФСО профсоюзов В. И. Рогачев вручает грамоту и кубок футболисту команды шахты «Октябрьская» В. Смородникову.

Фото М. НИКОНОВА.

Удачный дебют

Успешно начали спортивный сезон юные борцы спортклуба «Юность», который находится на шахте «Комсомолец». Недавно они вернулись с соревнований, проводимых областным советом ВДФСО профсоюзов по борьбе дзюдо среди молодежи 1967—1970 годов рождения. Эти соревнования проходили в городе Новокузнецке. Два спортсмена клуба «Юность» стали призерами состязаний.

На вторую ступеньку пьедестала почета поднялся учащийся горного техникума Игорь Панов. А его товарищ по команде Александр Черепенко занял третье место в весовой категории до 65 килограммов, проиграв лишь кандидату в мастера спорта новокузнечанину Игорю Слесареву.

К этим состязаниям ребят подготовил тренер-общественник заместитель механика участка шахтного транспорта С. В. Попов. Впереди у юных борцов новые старты.

А. ВЛАСОВ.

Растет популярность

Все большей популярностью в нашем городе пользуется легкоатлетическая гимнастика. Почти ежемесячно спортсмены участвуют в различных состязаниях. Девятого октября в спортивном зале СПТУ № 25 были проведены соревнования по этому виду спорта. Многие атлеты показали хорошие результаты. А победителями в своих весовых категориях стали: В. Либеров, С. Изофатов, Е. Мишин, С. Борматов, И. Конев, М. Уланов, В. Устюжанин, В. Евстигнеев. Сейчас сборная команда клуба «Прогресс», в которую входят эти спортсмены, готовится к открытому первенству города, намеченному на 25 октября.

Ю. ЧЕРДАНЦЕВ.
Тренер спортклуба «Прогресс».

Кино

Кинотеатр «Победа»

МАЛЕНЬКАЯ ВЕРА (9.20, 12, 15, 18, 21). **Малый зал** МАЛЬЧИК С ПАЛЬЧИК (10, 13). ОЧЕНЬ СТАРАЯ СКАЗКА (11.30, 14.15).

Кинотеатр «Сибирь»

ОКНО СПАЛЬНИ (12, 17, 20). КОРОЛЬ И ПТИЦА (10, 14.30).

Кинотеатр «Строитель»

ХРОМОЙ ДЕРВИШ (18, 20). ПО СТРАНИЦАМ ЖУРНАЛА «ЕРАЛАШ» (16).

Кинотеатр «Рассвет»

АРТИСТ (17, 20). РОЗЫГРЫШ (14).

Центральный ДК

ЧИСТЫМИ РУКАМИ (16). ЦЫГАНКА АЗА (18). КАПКАН (20).

Клуб «Дружба»

ДЕСЯТЬ НЕГРИТЯТ (19). В КРЫМУ НЕ ВСЕГДА ЛЕТО (17).

Клуб шахты «Комсомолец»

МИСС МИЛЛИОНЕРША (17, 19).

Клуб «Горномонтажник»

ИСКАТЕЛИ ПРИКЛЮЧЕНИЙ (17.30, 20).

Видеосалон клуба «Горномонтажник»

КОДЕКС МОЛЧАНИЯ (17.30). ПОЛИЦЕЙСКАЯ АКАДЕМИЯ-3 (19.30). ИХ ЗВАЛИ КОСТОЛОМЫ (21.30).

Видеосалон молодежного центра «Проспект-51»

БОЛЬШОЙ БОСС (16). ОХОТА НА ИНДЮШЕК (18). КОШМАР НА УЛИЦЕ ВЯЗОВ (22).

К СВЕДЕНИЮ ГОРОЖАН!

Межрайбаза имеет в продаже ворота гаражные металлические с калиткой размером 1,87 х 2,60 метра по цене 92 рубля. Расчет — наличный. Обращаться: ул. Загородная, 1.

БЛАГОДАРИМ

Сердечно благодарим администрацию, партийный и профсоюзный комитеты, коллективы участка ВШТ-2 и спортзала шахты «Полысаевская», коллектив завода КПДС, родных, друзей и знакомых, принявших участие в похоронах дорогой жены и дочери Белоглазовой Марины Альбертовны.

Муж, мать.

МЕНЯЮТ

Трехкомнатную благоустроенную квартиру в Соцгороде (47 кв. м, 2-й этаж) на двух- и однокомнатную благоустроенные квартиры (1-й и 5-й этажи не предлагать). Обращаться по телефону 5-21-97.

ПРОДАЮТ

Дом по ул. Грузинской, 30 (2-й Дачный). Обращаться в субботу, воскресенье по адресу: 2-й Дачный, ул. Черкасская, 16.

На заводе — детский день

В этот день многие рабочие пришли на завод вместе со своими детьми. И не потому, что затопило школу или закрылся детский сад. Сделать это им предложило само руководство предприятия.

— Вот здесь мы работаем, — сказали своим детям Артему и Валентине кузнец Сергей Иванович Евстигнеев и его жена кладовщица Татьяна Александровна, переступив порог инструментального цеха. Нужно было видеть, с каким интересом разглядывали ребята многое из того, что уже стало привычным для их родителей. И кто знает, может, именно сейчас и заложилась основа еще одной трудовой династии...

Такую экскурсию на работу к родителям совершили свыше шести тысяч учащихся подшефных школ Уральского автозавода, объявившего 1 сентября ради этого выходным днем. Юных гостей после их первого школьного звонка встретили открытые настежь ворота крупнейшего предприятия. Специально для них демонстрировались фильмы об испытаниях знаменитых вездеходов «Урал», успешно преодолевающих снега, болота и пески. Могучие машины можно было увидеть на выставке образцов выпускаемой здесь техники. Один малыш, разглядывая автомобили, с восхищением и гордостью произнес: «Эти машины делает мой папа!».

Старшеклассники пришли для того, чтобы обсудить серьезные и конкретные темы — о выборе профессий и их особенностях, о перспективах продвижения и социальных возможностях молодых автостроителей рассказали руководители предприятия. В вычислительном центре завода ребятам предложили заняться увлекательными компьютерными играми, а на открытых площадках у цехов выступали коллективы художественной самодеятельности. По закону гостеприимства «фирма» приготовила всем школьникам за свой счет угощения.

— День знаний наверняка останется у наших детей в памяти настоящим праздником, — считает секретарь парткома завода Г. Минин, — а у многих из них, несомненно, пробудит интерес к профессиям своих родителей. Пропущенный же сегодня рабочий день трудовой коллектив решил компенсировать в субботу, 3 сентября.

Е. ТКАЧЕНКО.
Корр. ТАСС.

Миасс.
Челябинская область.

Зам. редактора
В. Н. КАРАВАЕВА.

Наш адрес:
652500.
г. Ленинск-Кузнецкий.
ул. Белинского. 15.

ТЕЛЕФОНЫ:
редактора — 2-07-05, заместители редактора — 2-07-06, ответственного секретаря — 2-07-07, отдела партийной жизни и отдела информации — 2-07-08, промышленного отдела — 2-07-12 и 4-29-57, отдела строительства и транспорта — 2-07-09, отдела писем и быта — 2-07-10, фотокорреспондента — 2-07-08, бухгалтерии — 2-07-13, директора полиграфобъединения — 2-07-19.

Инд. 51915. Газета отпечатана в Ленинск-Кузнецком полиграфическом производственном объединении Упрполиграфиздата Кемеровского облисполкома.

Газета выходит ежедневно, кроме воскресенья и понедельника.
Объем 1 п. л. Офсетная печать. Тираж 44300.
ОП 20357. Заказ 10015.