Пролетарии всех стран, соединяйтесь!

ЛЕНИНСКИЙ ШАХТЕР

Орган Ленинск-Кузнецкого горкома КПСС и горсовета народных депутатов Кемеровской области

Газета основана 1 октября 1930 г. ● № 110 (14773) ● Четверг, 8 июня 1989 года ● Цена 3 коп.

Коллектив очистного участка № 5 шахты имени Кирова в этом году должен добыть 250 тысяч тонн угля. План небольшой, но и пласт, который отрабатывают горняки, тоже не из мощных. Тем более в мае коллектив заканчивал отработку лавы и начал заводить брус. Несмотря на все сложности в работе, горняки записали в прошедшем месяце на сверхплановый счет более 3,5 тысячи тонн угля, выполнив тем самым план на 150,7 процента. А всего с начала года коллективом участка № 5 добыто 106,7 тысячи тонн угля, из которых 8597 тонн дополнительно к плану.

На снимках: один из лучших звеньевых Л. Я. Курилов; горный мастер В. Н. Татарников и заместитель начальника участка С. К. Гатилов обсуждают текущие дела.

Фото М. НЕЧАЕВА.

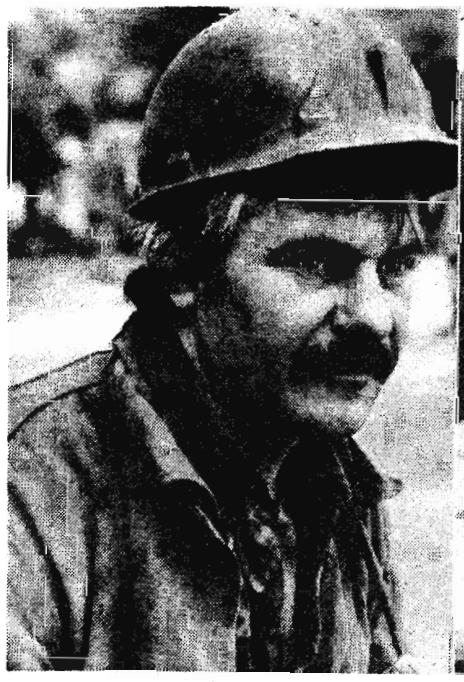

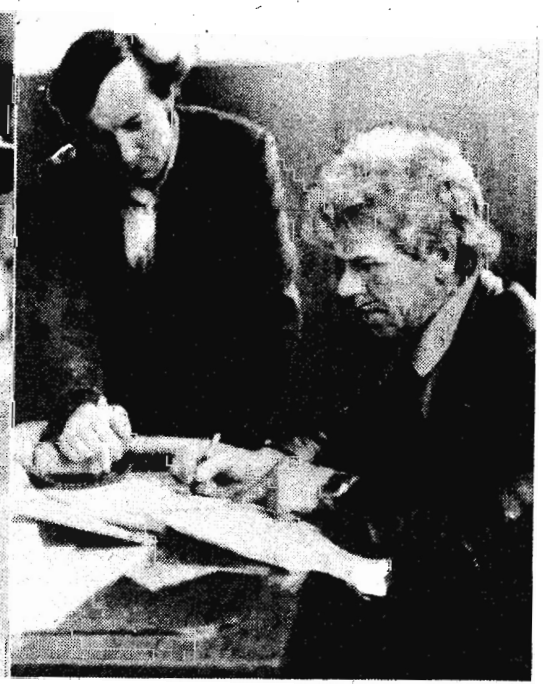

НА СЪЕЗДЕ НАРОДНЫХ ДЕПУТАТОВ СССР

Москва. (ТАСС). 6 июня в Кремле состоялось первое заседание Совета Национальностей Верховного Совета СССР.

Открывая заседание, Председатель Верховного Совета СССР М. С. Горбачев сердечно поздравил депутатов с избранием в Совет Национальностей Верховного Совета СССР. Он подчеркнул, что от наших органов власти советские люди ждут серьезного улучшения работы всех наших эшелонов, с улучшением их деятельности, с их более эффективной работой — и на законодательном, и на исполнительском уровнях — связывают решение назревших проблем, продвижение перестройки, реальные перемены в нашем обществе.

Затем депутат Худайбергенова Р. М. по поручению Совета старейшин внесла на рассмотрение депутатов предложение избрать Председателем Совета Национальностей Верховного Совета СССР депутата Нишанова Р. Н.

После обсуждения депутат Нишанов Р. Н. был избран Председателем Совета Национальностей.

На заседании палаты депутаты рассмотрели вопрос об образовании постоянных комиссий Совета Национальностей, обсудили предложения по образованию комитетов Верховного Совета СССР. По этому вопросу слово было предоставлено первому заместителю Председателя Верховного Совета СССР А. И. Лукьянову.

Депутаты приняли Постановление о постоянных комиссиях Совета Национальностей и предложения по образованию комитетов Верховного Совета СССР. Созданы четыре постоянные комиссии Совета Национальностей Верховного Совета СССР.

На этом заседание Совета Национальностей завершило работу.

★☆★

В Кремле 6 июня состоялось очередное заседание Съезда народных депутатов СССР. Обсуждался вопрос об основных направлениях внутренней и внешней политики СССР.

В тот же день участники Съезда посетили Мавзолей В. И. Ленина и возложили венок. На алой ленте венка надпись: «Владимиру Ильичу Ленину от Съезда народных депутатов СССР». Венок был возложен также к могиле Неизвестного солдата.

МАНДАТЫ — В НАДЕЖНЫХ РУКАХ

Мнения избирателей

Трудящиеся шахты имени Ярославского с большим интересом и вниманием следят за работой Съезда народных депутатов СССР. Многие из них высказывают свои мнения, касающиеся хода и организации работы Съезда.

А. И. АНАНЬЕВ, бригадир проходчиков участка № 6:

— Слежу за работой Съезда с большим интересом. Хорошо, когда заседания проходят по-деловому, выступления депутатов — без пустословия, оскорблений, а с конкретными предложениями, путями выхода из создавшегося положения.

К сожалению, пока что много говорят, а дела мало. Странно и то, что еще в первые дни работы Съезда были заданы конкретные, прямые вопросы, но ответ на них до сих пор не получен, хотя в правительстве его наверняка знают.

С одобрением узнал об избрании в Совет Национальностей Б. Н. Ельцина.

Между прочим в дни работы Съезда очень большие дебаты идут у нас в «пассажире», когда едем на работу. Такого оживления давно не было. Теперь много спорят. Меня как секретаря парторганизации участка это не может не радовать.

А. А. АНТОНОВ, начальник смены, председатель совета трудового коллектива:

— Интерес к Съезду, что и говорить, огромен. Каждое его заседание, любое обсуждение — споры, дебаты. Много говорят, но мало конкретности, не всегда это демократично. Мне импонирует позиция москвичей: чувствуется, что депутаты на Съезд пришли с конкретной программой. Это же можно сказать о депутатах из Ленинграда, Прибалтики, Белоруссии, Омска. Рад, что Б. Н. Ельцин все-таки попал в Верховный Совет. После этого с еще большим вниманием стал следить за событиями на Съезде. Понравилось его выступление деловитостью, конкретностью. В этом плане от доклада М. С. Горбачева ожидал большего.

На Съезде рядовые депутаты поднимают глобальные вопросы, ищут пути их решения. А вот депутаты — партийные, советские работники, члены нашего правительства почему-то не выступают, не дают принципиальной оценки положению дел в стране. Непонятно, почему до сих пор молчат депутаты от Кузбасса?

С нетерпением жду, когда же Съезд начнет обсуждать вопросы экологии.

Записала Г. ВАСИЛЬЕВА.
Внештатный корреспондент.

Смотрю трансляцию о работе Съезда, читаю выступления депутатов в печати и прихожу к твердой уверенности, что мы, избиратели, доверили мандаты надежным людям. Они не отмалчиваются на заседаниях, смело выходят на высокую трибуну, чтобы сказать всем свое мнение, мнение своих избирателей.

Надеюсь, что Съезд не только вскроет причины сложившейся в стране ситуации, а самое главное, — решит, как ее преодолеть и как строить дальше наше общее здание социализма.

Поддерживая выступление Д. С. Лихачева, считаю, что все-таки конкретных предложений он не высказал. Однако не могу принять и согласиться с тем, с какой легкостью иные депутаты складывают свои полномочия. Тем самым они, по-моему, выбирают легкий выход — хлопают дверью вместо поиска путей, которые помогли бы найти общее решение.

И еще правильно, что во время перерыва в работе Съезда депутаты встречаются с тружениками предприятий, советуются с избирателями. Это поможет найти тот единственно правильный путь, по которому нам всем идти дальше.

Л. СБИТНЕВА.

ПОЧИН ПОДДЕРЖАН

Как уже сообщалось, рационализаторы шахт объединения «Ленинскуголь» выступили с почином перечислить часть средств от внедрения принятых рацпредложений в детский фонд, создаваемый при объединении.

Они нашли многих последователей. Так, механик участка шахты «Заречная» П. Ф. Исаев перечислил 60 рублей, комплексно - творческая бригада И. П. Бажина из шахтоуправления «Кольчугинское» решила внести 250 рублей.

Почин нашел поддержку и одобрение не только на шахтах, но и на других предприятиях города. Так, в УМДиРГШО № 1 11 рационализаторов решили внести свой вклад в детский фонд. Откликнулись конкретными делами рационализаторы фабрики гранулированного угольного порошка, автоуправления.

Остается добавить, что деньги перечисляются на расчетный счет № 000205072 в Ленинск-Кузнецком отделении Промстройбанка с пометкой «Детский фонд».

Эти средства пойдут на оказание помощи детям малообеспеченных семей, создание материальной базы школ и проведение оздоровительных мероприятий. Инициаторы почина призывают всех рационализаторов города внести свой посильный вклад в это благородное дело.

Н. БОБРОВ.
Старший инженер ДНТИ объединения «Ленинскуголь».

Плакали наши денежки...

Реплика

Любил я в детстве-юности книги читать про дальние страны да путешествия разные. И всегда искренне переживал, когда читал о том, как хитрые заморские купцы обманывали папуасов, эскимосов и других честных, доверчивых людей.

Да вот случилось так, что под старость лет сам я оказался в положении тех туземцев, а вместе со мной еще около 50 пожилых людей, среди которых ветераны войны и труда.

А произошло это так. Живем мы в Соцгороде, в своих домах, да еще и (на беду свою) коров держим. Приезжает к нам в середине апреля симпатичная женщина Гоголева Галина Гавриловна, представляется как «чрезвычайный и полномочный» представитель горбытуправления — из отдела животноводства. А вместе с Г. Г. Гоголевой — не менее симпатичные супруги лет по 30—35. И предлагает их пастухами для наших коров.

Заключили мы, значит, договор честь по чести, все в нем оговорили и начали сотрудничать. Договорились начать пастьбу с 3 мая, да еще оговорку такую сделали: чтобы пастухи с началом осенних холодов и дождей не сбежали, оставить часть причитающихся денег им в залог.

Договор такой был заключен пока только на словах — письменно заключить не успели.

Далее события разворачивались так. Поскольку весна была холодная, пасти начали с 10 мая. Звонит вскоре Галина Гавриловна на квартиру участника Великой Отечественной войны В. Капустина (тоже владельца коровы) и говорит ласковым голосом примерно следующее:

— Все мы люди, войдите в положение... Пастухам аванс бы надо выдать, соберите деньги.

Сказано — сделано. Собрали люди деньги в сумме 386 рублей, которая причиталась бы пастухам за полный месяц май — с 1-го по 31-е число, передали эти деньги Галине Гавриловне 23 мая. С тех пор ни Галины Гавриловны, ни пастухов, ни денег мы не видели. Однако же целых полмесяца мы имели счастье наслаждаться организованным ими сервисом!

Нам, короводержателям, упорно приходит на память одна фраза из басни И. А. Крылова: «Сыр выпал, с ним была плутовка такова». В этой истории нам отведена роль Вороны. А как же все-таки быть с плутовкой?

В. ЛИМОНОВ.
Горный мастер шахты «Октябрьская».

По родной стране

Саженцы с Алтая

Барнаул. Завершили отправку саженцев плодовых, ягодных и цветочно-декоративных культур специалисты НИИ садоводства Сибири имени академика М. Лисавенко. Хорошо приживаются саженцы с Алтая в различных почвенно - климатических зонах: в Сибири и на Урале, в Прибалтике и Казахстане, в Монголии и Болгарии. Высокую жизнеспособность растениям придает их «сибирский характер»: они не боятся морозов и засухи, устойчивы к болезням. Ежегодно институт отправляет по разным адресам и в продажу местному населению свыше четырех миллионов саженцев.

Защитили реку

Уральск. Прислушавшись к общественному мнению, отменил решение о строительстве близ города биотехнологической базы Уральский облисполком. Новостройка, небезопасная в экологическом отношении, должна была разместиться над участком подземных вод, питающих реку Урал. Чем могла бы обернуться такая недальновидность, ясно и неспециалисту. На защиту реки поднялась общественность. И тогда облисполком вынес решение запретить строительство. Этот шаг воспринят, как умение местных властей видеть перспективу, их стремление стать подлинным хозяином на земле.

Севом управляет ЭВМ

Тольятти (Куйбышевская область). В сроки, определенные чехословацким агрообъединением «Слушовице», и с помощью специалистов этой фирмы и ее техники завершило сев кукурузы подсобное хозяйство объединения «АвтоВАЗ». Всем процессом закладки семян с учетом температуры и влажности почв в хозяйстве «Бахиловское» руководили ЭВМ, находящиеся за тысячи километров от Волги — в Чехословакии. Это первый опыт использования ВАЗом зарубежной агротехнологии. Если он окажется удачным, автозавод и у себя создаст электронную систему управления сельскохозяйственным производством. По расчетам слушовицких специалистов, в «Бахиловском» можно получать урожаи кукурузы до 50 центнеров с гектара.

Юбилейный теплоход

Жигалово (Иркутская область). Тысячное со дня основания предприятия судно спущено на воду корабелами старейшей на Лене Жигаловской верфи. Это — теплоход, предназначенный для ремонтных работ на водных магистралях северо-востока страны. Сейчас предприятие осваивает новые типы судов, в том числе для эксплуатации в условиях мелководья. Ускорить их сборку позволяет оснащение цехов передовой техникой и технологией, в том числе монтаж укрупненными блок-секциями.

(ТАСС).

О доброте и милосердии

Во Дворце культуры шахты имени Ярославского состоялось очередное заседание дискуссионного клуба «Отклик». Разговор на этот раз шел об атеизме и религии.

ДИСКУССИЯ началась с диалога преподавателя кафедры философии Кемеровского медицинского института Л. К. Николаевой и настоятеля Покровской церкви отца Сергия. Л. К. Николаева рассказала о развитии атеистического воспитания в нашей стране, об отношении к церкви. «Сейчас важно наводить мосты, а не разводить их, — говорила она. — Надо соединять усилия на решении проблем нравственности, воспитания у человека с детских лет доброты, человечности, милосердия — тех качеств, дефицит которых мы так остро сейчас ощущаем».

Отец Сергий высказал сожаление по поводу того, что ему редко приходится выступать перед такой аудиторией. На его взгляд, такие встречи полезны и верующим, и атеистам. Он рассказал о том, как церковь и священники участвовали в партизанском движении в годы Великой Отечественной войны, высказал свою точку зрения на проблемы нравственного воспитания молодежи. Успех воспитания ему видится в единстве теории и практики. Важно, чтобы все то, о чем говорится, соответствовало действительности. По его мнению, в первую очередь надо решать именно социальные проблемы.

Постепенно в разговор включились и гости клуба. Было задано много вопросов. Как относится церковь к атеистам? Как восприняли священники полет человека в космос? Есть ли в Русской православной церкви какие-то проблемы в отношении со старообрядцами? Такое перечисление займет много времени и места. Интересная развернулась полемика. Причем участвовали в дискуссии не только взрослые люди, но и школьники. Учащийся 6г класса школы № 20 Сергей Бильман задал такой вопрос: «Некоторые получают так называемые «святые письма» с просьбой переписать и разослать, иначе ждут неприятности. Каким образом они связаны с церковью?».

— Никак не связаны, — ответил отец Сергий. — Такие письма надо уничтожать, а не переписывать.

А Л. К. Николаева добавила:

— Такие письма имеют сильное психологическое воздействие на человека, вызывая у некоторых чувство страха, неуверенности. И Людмила Казимировна привела конкретные примеры.

В заключение разговора была зачитана записка, автор которой сожалел о том, что о дискуссии мало кто знал. Действительно, объявлений почти не было. Думается, что члены клуба, его президент — горнорабочий очистного забоя участка № 5 Н. И. Никифоров — учтут это на будущее. Но главное в том, что разговор о доброте и милосердии получился интересным.

Г. АКИМОВА.
Редактор многотиражной газеты «Советский горняк».

На нашей улице — праздник

Фоторепортаж

— Артисты приехали! Давай сюда скорей! — кричали ребятишки. Едва автобус остановился у агитплощадки и женщины, разодетые в русские сарафаны, вышли из него, их тут же обступили жители. Это было на улице Лунной, что находится в районе шахты «Комсомолец». Буквально в считанные минуты все было готово к концерту. На сцену вышли участницы художественной самодеятельности женсовета шахты. Заиграл баян, полилась в вечернем небе песня из кинофильма «Весна на Заречной улице». И пошел, пошел концерт, построенный на конкретном материале из жизни улицы Лунной.

«Топ-топ, топает малыш...» — под эти слова на сцену приглашают семью Сорокиных. Дело в том, что у них совсем недавно родился ребенок. Родителей поздравляют с новорожденным.

А следом за этим торжеством устроили конкурс по пеленанию ребенка.

Массовики - затейники В. Г. Паникоровская и Г. В. Викторова интересно, трогательно рассказывают о старожилах улицы.

Один номер сменяется другим. И что главное: каждое выступление, наполненное хорошим содержанием, имело конкретный адрес. Праздник улицы чем-то напомнил всем известную передачу «От всей души». Надо заметить, что организаторам подобных встреч на шахте «Комсомолец» не занимать творческих выдумок. В этом их успех и заслуга.

Кончился концерт, а общение «артистов» с жителями улицы Лунной все продолжалось. Всюду можно было слышать: «Молодцы!». «Спасибо!». «Приезжайте еще!».

На снимках: фрагменты творческого вечера.

Текст и фото Н. ДОСТОВАЛОВА.

СЮРПРИЗ ДЛЯ ЗАВОДЧАН

В июне, как и было намечено, завод «Кузбассэлемент» преподнесет своим работникам сюрприз — готовятся к сдаче два двухквартирных дома в поселке Дачный. Сделаны красивые фасады, ведется врезка водопровода, благоустройство территории. Жилье уже распределено, поэтому семьи, его получившие, помогают строителям доделывать свои квартиры.

Еще два таких же дома в данный момент возведены «под крышу», для пятого — забиты сваи, установлена опалубка, скоро начнется заливка фундамента. Одним словом, в этом году намечено сдать заводчанам пять двухквартирных домов.

Но и это еще не все. В третьем микрорайоне уже ведется забивка свай на восьмидесятиквартирный дом. В текущем году планируется освоить 350 тысяч рублей на его строительстве.

Л. СВЕТЛОВА.

НА КОНТРОЛЕ — ПИСЬМА ЧИТАТЕЛЕЙ

Работница здравпункта п/о ЖКХ города В. М. Шпейт, проживающая по адресу: проспект Ленина, 65, квартира 75, жаловалась в газету на постоянный холод в квартире. Обращалась она во все городские инстанции, но безрезультатно.

Отвечает директор УККТС объединения «Ленинскуголь» Г. С. Наумов: «Изложенные в письме факты имеют место. Дом отапливается от котельной объединения «Ленинскхимпром». На центральном тепловом пункте параметры давления не соответствуют нормативу.

Для улучшения теплоснабжения в летний период будут произведены ремонт системы, отопления в подвальной части дома, промывка полностью всей системы установлены в тепловом пункте подкачивающие насосы на весь квартал для поднятия параметров давления до нормативных».

Выступление газеты рассмотрено:

▲ В ОТДЕЛЕ НАРОДНОГО ОБРАЗОВАНИЯ

На статью Е. Алимова «На птичьих правах», опубликованную в № 69 от 7.04.89 года, в которой рассказывалось о бедственном положении спортивного клуба при детской комнате «Алый парус», отвечаем следующее:

Для решения вопросов, поднятых в статье, выработаны совместные мероприятия по укреплению материальной базы спортивных секций с горспорткомитетом, профкомом треста «Ленинскшахтострой», гороно. Закуплен и передан спортинвентарь — штанги, теннисные ракетки, футбольные мячи, маты. Сделана заявка на приобретение спортинвентаря в магазине «Старт».

Н. МАТЮК.
Заведующая гороно.

Из ручейков река слагается

Домик небольшой: просторная, светлая комната, кухонька, миниатюрная веранда да тесные сенцы. Но им больше и не надо, двум пожилым женщинам, достаточно забот и на этом «пятачке». Зато чисто здесь, половики лежат по струночке, нет даже намека на тот стоялый запах, который присущ жилищам стариков.

И с чего это быть стоялому запаху, если Федора Елисеевна Полищук и Анна Иосифовна Поддубная — женщины энергичные, подвижные, дом свой и огород обихаживают сами, непорядка не терпят. Скажете: что же здесь особенного? Вообще-то ничего особенного, конечно, если не учитывать, что Анне Иосифовне 79 лет, а Федоре Елисеевне... целых 108!

Феномен долголетия занимает многие умы: что помогает человеку дожить до ста и даже успешно перешагнуть этот рубеж? Кто утверждает — диета, кто советует не пить, не курить и заниматься физкультурой. И правда, Федора Елисеевна не пила и не курила, на голодной «диете» сидела в молодые годы частенько, а уж «физкультуры» ей хватало с утра до ночи.

Родилась на Волыни. Украинское население на территории панской Польши считалось «вторым сортом». Тяжким трудом добывался хлеб насущный. Да три войны прокатились огненным смерчем через небольшое село Облапы: первая мировая, гражданская и Великая Отечественная. Горе прочно и надолго оседало в каждой хате, мазанной белой глиной.

Хватало его и в хате Полищуков. Глава семьи сгинул на финской войне, защищая обретенную Родину. А семья его в 1947 году была выслана с десятками тысяч других «врагов народа» в самое сердце Сибири. Но перед этим пережила она фашистское нашествие. И бита была, и стреляна. Однажды сажала Федора Елисеевна хлебы в печь, как крикнул кто-то на улице:

— Немцы!

Тремя колоннами мотоциклисты в плоских касках обрыскали сельцо, чтобы не дать жителям убежать в ближайший лес, как ни обычно это делали. Так что бежать бесполезно. Да и хлеб бросить жалко: чем тогда семью кормить? Застрекотали автоматные очереди, прошили стены саманного сарая, порешив корову. Сама не помнит Федора Елисеевна, как, разбив окошко, вылетела в противоположные сенцы и там упала на пол. Из порезанных рук текла кровь, но боли не было. Были только страх и отчаянная надежда, что дети успели спрятаться. Услышала мерные, неспешные шаги. Кованые сапоги остановились на уровне глаз. Фашист рывком поднял перепуганную женщину, приставил к виску автомат:

— Партизан?

— Какой я партизан, — ответила неверным голосом. — Я — баба...

Оттолкнул в сторону, вышел. Вскоре моторизованная колонна скрылась за бугром. Не чуя земли под собой, понеслась Федора Елисеевна туда, где прятались дети.

— А мы сидим и плачем: маму убило, — вспоминает Анна Иосифовна. — И вдруг она идет. «Не бойтесь, говорит, я не ранена, это стеклом руки порезаны...».

Хлебнула и Анна Иосифовна горького до слез. Старшая из детей, она взвалила на свои плечи заботу о семье, осиротевшей после гибели отца. Даже собственную судьбу из-за этого устроить не сумела. Так нередко случалось со старшими сестрами, вынужденными бросать личное счастье на алтарь большой семьи. А их у матери было шестеро...

— Когда сюда нас прислали, на Полысаево, пошла работать в шахту, — рассказывает. — Знаете, белый свет увидела! Здесь куда легче было, чем там...

Можно только представить себе, как было «там», если работа в шахте показалась женщине облегчением!

Годы облетели, как листья в октябре. Выросли младшие дети, устроили свои судьбы, разметало их по свету. И остались они вдвоем — основательницы и хранительницы семейного очага. Остались в доме, который когда-то сами достраивали, купив сруб. Только Евгения и Ярослав, уже пенсионеры, изредка наведываются в гости.

— Помогает вам кто-нибудь?

— Да нет, мы все сами.

— Но вот жалуетесь, крыша течет...

— Я лазила, укрывала, — говорит Анна Иосифовна. — Только не помогает, она в другом месте протекает.

— Вы уходили на пенсию с шахты «Полысаевская», там есть совет ветеранов, профком. Сходили бы, попросили отремонтировать крышу.

— Что вы! Не привыкли мы людям надоедать, неудобно...

Течет жизнь мимо домика на улице Почетных шахтеров, огибая излучиной две изломанных женских судьбы. Сколько, должно быть, жизненной силы было заложено природой в этих людей, если они, пройдя все мыслимые испытания, продолжают идти своей нелегкой дорогой, поддерживая друг друга! У Федоры Елисеевны — прекрасная память. Она помнит все даты, события, мелкие эпизоды. И слышит хорошо, только видит уже значительно хуже. Двигается легко, хотя на всякий коварный случай опирается на палочку — ноги-то столетние, могут и подвести. А Анне Иосифовне можно дать не больше шестидесяти. Зубы хоть и поредели слегка, но еще свои. Глаза смотрят молодо, не помутнели, не выцвели. Чего только не повидали они на своему веку — и радостей, и бед! Только бед больше.

И пенсия у них одна на двоих. Федора Елисеевна работала и в совхозе, и в подсобных хозяйствах полысаевских шахт. Но бумажек не собирала, не знала, что нужно будет пенсию оформлять. А тот, довоенный, стаж — кто же его станет учитывать, работала-то на панов да на себя. Так и осталась без пособия в старости.

— Да нам хватает. Огород есть, поросеночка держим. Много ли нам двоим надо...

Вот на таких скромных, совестливых, работящих людях и стояла всегда земля российская. Они — ее соль, ее душа. И надо пожелать здоровья им и всякого благополучия.

В. СЕРГИЕНКО.

Проблемы молодежи

ПОМОЧЬ СТАТЬ ГРАЖДАНИНОМ

Среди множества «молодежных» проблем, которые сегодня находятся в эпицентре общественного внимания, едва ли не самой злободневной является проблема переориентации сознания молодых людей на решение конкретных задач перестройки, утверждение в умах подрастающего поколения идеологии обновления. Решение ее немыслимо без интенсивной идейно - воспитательной работы, свободной от догм и стереотипов, шаблона и формализма прошлых лет.

В идеологической работе с молодежью в последнее время произошли перемены. Прежде всего, резко обмелел еще вчера казавшийся неодолимым поток всевозможных мероприятий, лекций и бесед просветительско - назидательного характера. Изживают себя формы работы, где упор делался на максимальный охват, на так называемую благополучную идеологическую статистику, когда сверху спускались направления и перечень обязательных мероприятий и, по сути, вся работа сводилась к бумажным отчетам. Сегодня обретают право на жизнь новые формы, отличающиеся демократизмом, рассчитанные на конкретную аудиторию, где истина не декларируется, а рождается через коллективный поиск, плюрализм мнений.

В этой связи, несомненно, пальма первенства принадлежит политическим дискуссионным клубам. Они создаются на предприятиях и в учебных заведениях, комитетами комсомола и неформальными инициативными группами молодых людей, жаждущих приобщиться к политической деятельности. Только на Украине сейчас насчитывается около 1200 молодежных политклубов. Присущие им самоуправление, выборность руководства, коллективное решение всех основных проблем говорят о том, что политклубы — это и хорошая школа демократии. Но главное — политклубы помогают юношам и девушкам сформировать их гражданские позиции: самостоятельно и творчески мыслить, активно действовать на том или ином участке фронта перестройки.

В Игарке политклуб носит название «Вчера, сегодня, завтра». Возглавляет его молодой ученый Юрий Бердичевский. Именно в этих суровых местах томились десятки тысяч жертв сталинских репрессий. Еще остались в тундре и тайге пустынные лагеря, вышки, красноречивее всего говорящие о том мрачном времени. По инициативе ребят сейчас записываются воспоминания очевидцев, идет сбор средств на сооружение мемориала безвинно погибшим советским людям.

А вот другой адрес — Саратов, Государственный университет имени Н. Г. Чернышевского, политклуб комитета комсомола. Его участники, мастерски ведущие дискуссии не только в своей среде, но и в подшефных школах, техникумах, профтехучилищах, в период летних каникул становятся бойцами студенческого отряда «До победы!». Отряд не рядовой — коммунистический, все заработанные средства он перечисляет в фонд солидарности с борцами против диктаторских режимов в Латинской Америке.

Во многих политклубах наряду с дискуссиями широко применяются конкурсы, вечера вопросов и ответов, встречи с интересными людьми, зарубежной молодежью. Здесь рождаются и обсуждаются оригинальные проекты разрешения ряда социально - экономических проблем, с которыми столкнулось советское общество.

Большой общественный резонанс получила первая Всесоюзная встреча представителей молодежных политклубов, состоявшаяся в октябре 1988 года в Москве и приуроченная к 70-летию образования Ленинского комсомола. Непосредственным итогом дискуссий стал «Банк идей» по актуальным проблемам перестройки комсомола, осуществления государственной молодежной политики, который затем был рассмотрен на одном из пленумов ЦК ВЛКСМ. Осенью нынешнего года активисты политклубов планируют провести свою вторую Всесоюзную встречу.

Демократизация и гласность повысили спрос юношей и девушек на правдивую, оперативную, всестороннюю информацию. Во многих школах, вузах и техникумах Ленинграда, Минска, Куйбышева, Омска, Улан-Удэ проходят оперативные пресс-выпуски с самыми свежими и интересными публикациями из центральных и местных газет и журналов. На видных местах помещены стенды «Авторитетный ответ» с ящиками для вопросов. Здесь же регулярно помещаются ответы, даваемые компетентными лицами.

Перестройку идеологической работы с молодежью, как известно, осуществляют не роботы, а конкретные люди—педагоги, деятели культуры, пропагандисты, но прежде всего—комсомольские работники и активисты. Скажем откровенно — еще далеко не все они оказываются на высоте новых требований. Многим недостает знаний, широты кругозора, полемического мастерства, смелости в принятии решений, а без этого сегодня трудно рассчитывать на то, что удастся убедить, увлечь за собой молодых людей. На подготовку нового поколения комсомольских работников и активистов, способных действовать наступательно, силой примера, силой убеждения, направлена осуществляемая ныне перестройка деятельности Высшей комсомольской школы при ЦК ВЛКСМ и всей системы учебных заведений, занимающихся теоретической и практической подготовкой комсомольских вожаков.

Еще в самом начале нашего века Владимир Ильич Ленин писал: «...«идеолог» только тогда и заслуживает названия идеолога, когда идет впереди стихийного движения, указывая ему путь, когда он умеет раньше других разрешать все теоретические, политические, тактические и организационные вопросы...». (ПСС, т. 5, с. 363). Актуальность этих слов сегодня не вызывает сомнений.

А. ПОЗНЯК.
(АПН).

НАЙДЕТСЯ ДЕЛО ПО ДУШЕ

По всей стране остро стоит вопрос о трудоустройстве школьников в летнее время. Наш город не является исключением. При городском центре по трудоустройству создан штаб, который располагает информацией о потребностях в рабочих кадрах на всех предприятиях. Председатель штаба — Людмила Васильевна Турчина, преподаватель МУПК № 1 курса выбора профессии. Помогают ей девочки из педкласса.

Каждый школьник, желающий поработать, может получить в штабе путевку по своему выбору на предлагаемые предприятия. И не придется ему обивать пороги многих ведомств, прежде чем трудоустроиться. Так что старшеклассникам представится возможность получить первые трудовые навыки и оказать материальное подспорье своим семьям. А предприятия, благодаря этому, смогут предоставить отпуска многим рабочим в летнее время, что тоже немаловажно.

Итак, сотни подростков придут на предприятия. Как их там встретят? Хочется надеяться, что руководители организуют труд ребят так, чтобы им хотелось и впредь не забывать знакомую проходную.

Внимание: подросток

В городе подготовлено 450 рабочих мест на предприятиях и в организациях для индивидуального трудоустройства. Уже сейчас на весь летний период созданы трудовые объединения и заключены договоры между прорабским ремонтно - строительным участком по озеленению и благоустройству города, ЖЭКами № 1, 2 объединения «Ленинскуголь» и школами. Чего, к сожалению, нельзя сказать об УККТС производственного объединения «Ленинскуголь» и о заводе «Красный Октябрь», которые не хотят признать реальной помощи школьников в этом важном для города деле.

Получили направления на работу Женя Русляева, Женя Сушко, Марина Ивашова из школы № 20, которые будут работать в сфере общественного питания, Аня Полонская из школы № 20 будет работать в узле связи, Эдик Драгайцев (школа № 35) — на шахте «Октябрьская». А всего уже взяли направления 150 школьников.

Швейная фабрика «Томь» примет девочек на такие участки производства, как работа на технологическом потоке, мальчиков — на изготовление жгута, ремонт помещения и озеленение района. Орс «Ленинскуголь» предлагает работу девочкам в столовых и пионерских лагерях в качестве помощников поваров. А по мере подхода овощей и фруктов в город мальчики и девочки смогут поработать на продовольственных базах. Электроламповый завод предлагает работу мальчикам и девочкам на поточной сборочной линии. Камвольно - суконный комбинат: девочкам — на технологическом оборудовании, мальчикам — на разборке «патронов». Здравоохранение приглашает девочек на работу санитарками. Так что, ребята, каждому найдется дело по душе. Важно только, чтобы вы поторопились выбрать, а руководители предприятий и ведомств с пониманием отнеслись к этому выбору.

В. ПАСТУШЕНКО.
Инспектор гороно.

Зам. редактора В. В. ПЛИСЕНКО.

РЕКЛАМА ◆◆◆ СПРАВКИ ◆◆◆ ОБЪЯВЛЕНИЯ

Кино

Кинотеатр «Победа»
ВОСХОД «ЧЕРНОЙ ЛУНЫ» (10, 12, 14, 16, 18, 20, 22).

Кинотеатр «Сибирь»
КОНДОР (12). СКАЗКА ПРО ВЛЮБЛЕННОГО МАЛЯРА (10, 14). ВЫСОКИЙ БЛОНДИН В ЧЕРНОМ БОТИНКЕ (16, 18, 20, 22).

Кинотеатр «Рассвет»
ДОЛГАЯ РАЗЛУКА (17, 20). ЛЕВША (14).

Кинотеатр «Строитель»
ЧЕЛОВЕК-НЕВИДИМКА (19, 21). ПО СТРАНИЦАМ ЖУРНАЛА «ЕРАЛАШ» (17).

Видеосалон ПДК
КОБРА (18). ЧЕТЫРЕ КАНАКА ПРОТИВ РИО (20). ВОЙ (22).

ДК имени Ярославского
ФРЕНЧ КАНКАН (16, 18). ТАНЦОР ДИСКО (20).

Клуб «Дружба»
ЖЕНЯ, ЖЕНЕЧКА И «КАТЮША» (18, 20).

Клуб «Горномонтажник»
КАК ТРИ МУШКЕТЕРА (21).

Молодежный центр «Проспект-51»
САТУРН-III (13). КОНАН - ВАРВАР (15). СМЕРТЕЛЬНАЯ ОХОТА (17). КОШМАР НА УЛИЦЕ ВЯЗОВ, II ч. (21).

Видеозал «Ровесник»
МУЛЬТСБОРНИК (14). НЕЧТО «ТВАРЬ» (16). ЖЕНЩИНА В ЗЕРКАЛЕ (19, 21).

Парк имени Горького 11 июня приглашает на массовое гулянье, посвященное Дню работников легкой промышленности.

В программе: радиоконцерт, час духовой музыки, выступление победителя областного конкурса 1988, 1989 годов агитбригады «Наш ритм» (ЦДК), работают видеосалон, павильон игровых автоматов, зал компьютеров.

Начало в 12 часов. Добро пожаловать!

ДОБРО ПОЖАЛОВАТЬ НА СЕЛЬСКУЮ ЯРМАРКУ!

11 июня в совхозе «Новоивановский» проводится кооперативная ярмарка. В большом выборе промышленные, хозяйственные товары, книги, продукты. Ярмарка откроется в 9 часов.

Приглашаем за покупками.

УВАЖАЕМЫЕ ГОРОЖАНЕ!

9 июня 1989 года в магазине № 57 («Океан») проводится выставка с дегустацией блюд, приготовленных из сардины свежемороженой.

САРДИНА — РЫБА ПОПУЛЯРНАЯ

Жирная и нежная сардина, так же, как и иваси, относится к знаменитому семейству анчоусовых. Сколько возможностей открывает перед хозяйкой сардина свежемороженая (и салат с отварной сардиной, и сардина под маринадом, и сардина, тушенная в масле или запеченная в сметане с яйцом). Вот несколько рецептов. Попробуйте приготовить, а мы пожелаем вам приятного аппетита!

Сардина, тушенная в масле

300 г сардин, 1/4 стакана растительного масла и 3-процентного уксуса, соль по вкусу. Рыбу почистите, удалите внутренности и голову, промойте, затем посолите. Уложите в несколько рядов спинками вниз в кастрюлю, поливая каждый ряд уксусом и маслом. Закройте посуду крышкой и тушите рыбу, поставив в духовой шкаф или в большую кастрюлю с кипящей водой на 2—3 часа. Это блюдо можно подавать как в горячем, так и в холодном виде.

Салат с отварной сардиной

На 300 г отварного филе — 2 яйца, 3 картофелины, 1/2 стакана зеленого горошка, 2 свежих и 2 соленых огурца, 2 моркови, банка майонеза, соль, перец — по вкусу.

Отварную рыбу нарезать ножом или покрошить руками, порубить сваренные вкрутую яйца, нарезать кубиками морковь, свежие и соленые огурцы, отварной картофель. Все продукты смешать, добавить соль, перец, зеленый горошек и майонез. В салат можно добавить лимонный сок.

Оптовая база «Кемеровоpыба».

Поздравляем

Бурилину Раису Васильевну с 40-летием! Будь здорова, счастлива, родная! Всего тебе светлого.

Муж, дети, свекор, свекровь, деверь.

КУДА ПОЙТИ УЧИТЬСЯ?

На стезю медицины

ЛЕНИНСК - КУЗНЕЦКОЕ МЕДИЦИНСКОЕ УЧИЛИЩЕ объявляет набор на 1989/90 учебный год. Принимаются юноши и девушки в возрасте до 30 лет. На базе 8 классов по специальности «сестринское дело» срок обучения 2 года 10 месяцев. На базе 10 классов по специальности «лечебное дело» срок обучения 2 года 6 месяцев.

Учащиеся сдают вступительные экзамены с 15 июля. На базе 8 классов — математика (устно), русский язык (диктант); на базе 10 классов — химия (устно), литература (сочинение). Окончившие среднюю школу на «4» и «5» принимаются без экзаменов на специальность «сестринское дело». Награжденные по окончании школы похвальной грамотой за особые успехи в изучении отдельных предметов освобождаются от сдачи экзаменов по этому предмету при поступлении в училище по специальности «медицинская сестра».

При поступлении необходимы следующие документы: заявление на имя директора, документ об образовании (подлинник), медицинская справка по форме № 086—У, характеристика, выписка из трудовой книжки, заверенная начальником отдела кадров (для работающих), свидетельство о рождении или паспорт, 4 фотографии размером 3×4 см. Прием заявлений с 15 июня по 31 июля. Успевающим на «4» и «5» выплачивается стипендия. Нуждающиеся обеспечиваются общежитием.

Училище находится на улице Зварыгина, 6. Справки по телефону 2-24-33. Проезд до остановки «Медицинское училище».

Почетно быть учителем

ЛЕНИНСК - КУЗНЕЦКОЕ ПЕДАГОГИЧЕСКОЕ УЧИЛИЩЕ объявляет прием учащихся на 1989/90 учебный год на школьное отделение. Школьное отделение готовит учителей начальных классов со специализацией. Срок обучения на базе 8 классов — 3 года 10 месяцев, на базе 10 классов — 2 года 10 месяцев. Поступающие сдают вступительные экзамены по следующим предметам: на базе 8 классов — по русскому языку (диктант), по математике (устно); на базе 10 классов — по русскому языку и литературе (сочинение), по математике (устно).

Все поступающие на школьное отделение до начала вступительных экзаменов проходят проверку музыкально-слуховых данных. Заявление о приеме подается на имя директора педучилища. К заявлению прилагаются: документ об образовании (подлинник), медицинская справка (форма У-86), выписка о прививках, шесть фотокарточек 3×4 без головного убора, характеристика из школы, справка с места жительства, копия свидетельства о рождении, выписка из трудовой книжки, заверенная начальником отдела кадров или руководителем предприятия (для имеющих стаж работы).

Прием заявлений на базе восьми классов — с 1 июня по 31 июля; на базе десяти классов — с 1 июня по 14 августа. Вступительные экзамены с 1 августа по 20 августа — на базе 8 классов, с 15 по 23 августа — на базе 10 классов. Зачисление — с 23 августа.

Успевающим выплачивается стипендия в размере 37 рублей. Нуждающиеся обеспечиваются благоустроенным общежитием.

Приглашает завод

ДЛЯ ЗАВОДА «КУЗБАССЭЛЕМЕНТ» И СРЕДНЕГО ПРОФТЕХУЧИЛИЩА № 14 объявляется набор учащихся-юношей на 1989—1990 годы, имеющих среднее образование, из числа выпускников школ и лиц, уволенных в запас из рядов Советской Армии, в филиал училища при заводе «Кузбассэлемент» для обучения профессиям: токарь, ученик наладчика токарных автоматов. Срок обучения — 10 месяцев. Выплачивается стипендия — 95 рублей в месяц. Во время прохождения производственной практики к стипендии выплачивается 50 процентов заработной платы учащегося. По окончании училища присваивается квалификация 3—4-го разрядов.

Если любите поезда

БЕЛОВСКОЕ СРЕДНЕЕ ПРОФЕССИОНАЛЬНО - ТЕХНИЧЕСКОЕ УЧИЛИЩЕ № 5 имени Героя Советского Союза А. А. Котегова производит прием молодежи на 1989/90 учебный год.

На базе 8 классов по профессиям: помощник машиниста электровоза, слесарь по ремонту электровозов, электромеханик и электромонтер железнодорожной автоматики, электромонтер связи, дежурные по станции.

Учащиеся находятся на полном государственном обеспечении (трехразовое питание, обмундирование, общежитие). Срок обучения три года. По окончании выдается диплом о среднем образовании.

На базе 10 классов с выплатой стипендии от 70 до 77 рублей по профессиям: дежурные по станции (девушки), срок обучения 1 год; помощник машиниста электровоза, срок обучения 10 месяцев.

Врачебная комиссия работает в училище. Прием без экзаменов.

Поступающие предъявляют: паспорт или свидетельство о рождении, аттестат или свидетельство об образовании, справку с места жительства о составе семьи, 6 фотокарточек размером 3×4 см, выписку о прививках и о состоянии здоровья.

Прием документов с 20 мая 1989 года. Начало занятий с 1 сентября. Адрес: 652601, Кемеровская область, г. Белово, ул. Московская, 14. Телефоны: городской — 2-27-27, транспортный — 37-[illegible]

Я б в строители пошёл...

СРЕДНЕЕ ПРОФЕССИОНАЛЬНО - ТЕХНИЧЕСКОЕ УЧИЛИЩЕ № 25 объявляет набор учащихся на 1989/90 учебный год по профессиям: на базе 8 классов со сроком обучения 3 года — монтажник по монтажу стальных и железобетонных конструкций, электросварщик ручной сварки, машинист бульдозера, электрогазосварщик, слесарь по ремонту автомобилей. Учащиеся одновременно с профессией получают среднее образование.

На базе 8 классов со сроком обучения 2 года — каменщик, монтажник по монтажу стальных и железобетонных конструкций, столяр строительный, штукатур, облицовщик, плиточник.

Учащиеся находятся на полном государственном обеспечении.

На базе 10 классов со сроком обучения 10 месяцев и с выплатой стипендии в размере 118 рублей — машинист экскаватора с умением выполнять работы электрослесаря, машинист бульдозера, электрослесарь.

За справками обращаться: Соцгород, ул. Кремлевская, 6, телефоны: 5-11-46, 5-20-19, 5-13-08, проезд автобусами № 5, 6, 8, 10, 21 до остановки «Хлебозавод».

ПРОДАЕМ

Срочно дом (имеются водопровод, гараж, баня, приусадебный участок). Обращаться: ул. Брянская, 35 (район телецентра).

Времянку по ул. Брянской, 184 (район телецентра).

Срочно дом, пианино. Обращаться по адресу: ул. Чекалина, 54.

Дом по улице Б. Хмельницкого, 4 (район шахты имени 7 Ноября).

МЕНЯЕМ

Двухкомнатную коммунальную квартиру с приусадебным участком на двухкомнатную благоустроенную квартиру. Обращаться: ул. Чайковского, 60. Проезд автобусами № 3, 3а до остановки «Телецентр».

Срочно одно- и двухкомнатную квартиры на трех- или четырехкомнатную от автовокзала, включая микрорайон. Обращаться: пр. Ленина, 35—24 после 17 часов.

Комнату гостиничного типа (18 кв. м) в г. Кемерове на двух- или однокомнатную квартиру в Ленинске - Кузнецком. Обращаться: Полысаево-1, ул. Конституции, 13—5.

Двухкомнатную квартиру улучшенной планировки (есть горячая вода) на трех- или четырехкомнатную. Звонить по телефону 2-67-21.

Наш адрес: 652500. г. Ленинск-Кузнецкий, ул. Белинского, 15

ТЕЛЕФОНЫ: редактора — 2-07-05, заместителя редактора — 2-07-06, ответственного секретаря — 2-07-07, отдела партийной жизни и отдела информации — 2-07-08, промышленного отдела — 2-07-12 и 4-29-57, отдела строительства транспорта — 2-07-09, отдела писем и быта — 2-07-10, фотокорреспондента — 2-07-08, бухгалтерии — 2-07-13, директора полиграфобъединения — 2-07-19.

Инд. 51915. Газета отпечатана в Ленинск-Кузнецком полиграфическом производственном объединении Упрполиграфиздата Кемеровского облисполкома.

Газета выходит ежедневно, кроме воскресенья и понедельника.

Объем 1 п. л. Офсетная печать. Тираж 46027

Заказ № 4937