Пролетарии всех стран, соединяйтесь!

ЛЕНИНСКИЙ ШАХТЕР

Орган Ленинск-Кузнецкого горкома КПСС и горсовета народных депутатов Кемеровской области

Газета основана 1 октября 1930 г. ● № 162 (14825) ● Среда, 23 августа 1989 года ● Цена 3 коп.

ПО ТРАДИЦИИ

Не за горами время, когда будут подводиться итоги работы в августе.

Сейчас один из лучших — коллектив ровничного цеха под руководством А. П. Тороповой. Так, за 13 рабочих дней августа выработано 268,1 тонны ровницы, при плане 248,3 тонны. Таким образом, план выполняется на 107,9 процента.

В цехе высокой ответственностью отличаются бригады З. С. Коноваловой и Г. Е. Коньшиной. Бригада З. С. Коноваловой, работающая с начала июня на новом оборудовании, выполняет план на 105,2 процента. Первым сортом сдает 80,7 процента продукции, при плане 80 процентов.

О. ЛИТОВЧЕНКО.
Инженер по организации соцсоревнования

Оправдывая доверие

За плечами молодого коммуниста Георгия Стаценко — небольшой пока жизненный путь: школа, армия, работа на шахте. Но для Георгия уже характерны такие качества человеческого характера, как честность, принципиальность, добросовестность. Сейчас Георгий Александрович трудится горным мастером на участке ВШТ-1 шахты «Октябрьская».

Он был одним из лучших комсомольских вожаков в пору своей деятельности комсоргом на участке № 8. А недавно товарищи оказали ему немалое доверие, выбрав членом рабочего комитета шахты «Октябрьская».

На снимке: Г. А. Стаценко.

Фото Н. ДОСТОВАЛОВА.

НЕ СДАЮТ ПОЗИЦИЙ

Богат завод «Кузбассэлемент» трудовыми традициями.

Вот и цех № 6, возглавляемый Т. Я. Косьминовой, в этом году уже седьмой раз занимает классные места в соцсоревновании внутри завода. В очередной раз цех получил переходящее Красное знамя, свидетельство и денежную премию. В коллективе девять производственных бригад. Неоднократно выходили победителями бригады сборщиц Г. С. Перязевой, паяльщиц В. П. Куприенко. Особенно хочется отметить бригаду сварщиц В. П. Черных, которая выполнила план семи месяцев на 103,4 процента, при производительности 124,7 процента. Здесь бережно расходуют материалы, которых с начала года сэкономлено на 203 рубля. При этом качество отличное. В коллективе Валентины Петровны трудятся замечательные женщины, такие, как Т. С. Чумакова, А. В. Лагутина, другие.

Т. ЖЕРНАКОВА.
Инженер по организации соцсоревнования завода «Кузбассэлемент».

БУДЕТ ПРАЗДНИК!

Приближается День шахтера. Традиционный праздник, но и не обычный — впервые все горняки будут отдыхать в этот день. Где смогут побывать, что увидят и услышат в воскресенье жители нашего шахтерского города? На эти вопросы отвечает секретарь Ленинского теркома профсоюза рабочих угольной промышленности В. Н. Богушевич.

— Уже в пятницу, 25 августа, в ДК имени Ярославского в 17 часов 30 минут состоится демонстрация моделей одежды, а вслед за ней, в 18 часов — праздничный концерт с участием профессиональных артистов. Это группы «Зодчие» (солист Ю. Лоза), «Сталкер», сатирики и юмористы З. Высоковский, В. Казарин, М. Трубецкой. Они же выступят 27 августа на площади перед ДК имени Ярославского, которая станет центром праздника. Воскресный концерт начнется в 11 часов. После профессионалов свое искусство покажут самодеятельные артисты из ДК и клубов Ленинского теркома. Зрители увидят исполнителей брейк-данса, бальных танцев, выступят народные танцевальные коллективы, мужской хор, оркестры.

А в 19 часов приглашаем молодежь и всех желающих сюда же, к Дому культуры, на дискобал. Здесь выступят вокально-инструментальные ансамбли.

На стадионе шахты «Кузнецкая» состоятся концерт художественной самодеятельности, спортивные состязания, на шахте «Полысаевская» — спартакиада, выставка служебных собак, на стадионе шахты «Октябрьская» — массовые гуляния, день семейного отдыха, спортивные игры, будет разыграна лотерея. Как и на стадионе шахты «Комсомолец», где, кроме лотереи, состоятся еще и футбольный матч, и спартакиада, и концерт. Везде будет организована торговля промышленными и продовольственными товарами.

На современный уровень

НАШИ ИНТЕРВЬЮ

Торговое обслуживание в нашем городе вызывает много заслуженных нареканий у покупателей. Недовольны они зачастую и ассортиментом товаров, и их качеством, и культурой обслуживания. Наряду с объективными, здесь имеют место и множество субъективных причин, неумение или нежелание руководства торговой сетью наладить работу.

Сейчас в орсе «Ленинскуголь» сменилось руководство. Мы попросили нового начальника Е. Е. Баландина поделиться своими планами на совершенствование работы возглавляемой им отрасли.

— Мне трудно пока говорить обо всех звеньях и участках, требующих коренной перестройки, потому что к работе я приступил всего полмесяца назад. Могу сказать только в общих чертах. Но бесспорно одно: любыми способами, ценой любых усилий мы должны накормить людей. Это — цель. А для достижения ее нужно, чтобы каждый член нашего коллектива работал творчески. В торговле необходим постоянный поиск, иначе не сможем насытить рынок.

— Какие-то конкретные шаги уже сделаны в этом направлении?

— Только начинаем. А начать мы решили с главного — с базы. Проведя анализ ее работы, пришли к выводу, что так работать не годится. Ну, хотя бы то, что магазины открываются в большинстве своем в восемь утра, а база начинает работать с девяти. К ее открытию у ворот скапливается вереница машин (транспортники-то тоже трудятся с восьми. Так что завоз продуктов начинается на час позже. А это уже — многие несделанные покупки.

Технологические процессы слабо механизированы. Надо наводить в этом порядок. Параллельно следует решить и кадровый вопрос. На складах, по-моему, задействовано больше людей, чем нужно, а отдачи от них немного. Мы намерены распределить кадры разумно, продумав рациональную систему оплаты труда.

А первый серьезный шаг, который вскоре будет сделан навстречу радикальным переменам, — кольцевой завоз всех групп товаров с базы. Представьте, как это делается до сих пор. Каждый директор магазина ищет машину и гонит ее на базу со своей заявкой. Там тратит время в очереди у складов, среди таких же получателей. Загрузив автомобиль наполовину или на треть, везет товар в магазин. И полдня прошло. Время потрачено, транспорт использован с недопустимо малой нагрузкой при его дефиците, отложены какие-то важные дела в коллективе. А так она сделает заявку с вечера в диспетчерскую службу базы, какие товары и в каком количестве ей нужны, и ей сообщат, в какое время и что будет подвезено. Можно будет своевременно информировать покупателей о поступлении, не томить их в ожидании привоза часами у прилавка. И не отвлекаться от основной работы в магазине.

— Но как директор магазина узнает, что именно можно заказывать? Товары в город поступают ежедневно, их перечень в точности знают только работники базы.

— Орс будет постоянно выпускать специальный бюллетень о поступлении товаров и знакомить с ним руководителей торговых предприятий. Те, в свою очередь, — покупателей. А следовательно, товары будут быстрее расходиться, быстрее освободятся площади под завоз новых. То есть интенсивнее пойдет торговля, не будут скапливаться в складских помещениях залежи продуктов. Ускорив товарооборачиваемость, мы полнее удовлетворим покупательский спрос.

— Евгений Евгеньевич, но ведь есть товары, которые в рекламе не нуждаются: мясо, консервы мясные, молочные, из лучших сортов рыбы, кондитерские изделия, фрукты и другие. Снабжение ими вы надеетесь улучшить?

— Сами понимаете, что этими товарами очень плохо снабжается вся торговая сеть страны. Но кое-что сделать можно и здесь. Хотя бы на первых порах исключить порчу их из-за плохого хранения. В магазинах орса холодильного оборудования недостает, имеющиеся холодильные камеры трудно ремонтировать из-за отсутствия запчастей. Есть у нас некоторые наметки в этом плане, надеюсь, они помогут поправить положение. Ну и вообще, сам подход к правилам хранения товаров в наших магазинах нуждается в пересмотре и совершенствовании.

Чтобы полнее насытить рынок, мы намерены активно выходить на заключение прямых договоров с поставщиками, строго регламентировать сроки поставок. От всего коллектива орса потребуется много мобильности, активности, творческой фантазии.

— А у вас есть на кого опереться в коллективе?

— Конечно. Люди здесь в основном умеют работать. А кто не желает перестраиваться, уходят. Что ж, каждый волен выбирать.

— Чем же их может не устраивать ваша «стратегия»? Ведь всем будет с большим удовлетворением работаться, когда торговля пойдет активно.

— Исчезнет почва для нечестного ведения дел. Усилится спрос, контроль станет проще. А некоторым это не по душе. Другие же просто привыкли плыть по течению, все новое их пугает, вызывает протест. Это естественно, ни одна ломка без этого не обходится.

В ближайшее время мы начнем все участки переводить на новые условия оплаты труда. Это поможет убрать непроизводительные расходы, улучшить материальную базу орса. Дело непростое, но проверенное, должно получиться.

— Чем вы ниболее серьезно заняты в данный момент?

— Подготовкой к зиме. Это очень ответственная кампания, требует максимум сил и времени. Готовим овоще- и фруктохранилища, торговые предприятия. Работы очень много, но она себя оправдает.

В ближайшем будущем мы получим еще одно хранилище на три тысячи тонн, оно входит в «комплект» финского поселка. Сборный модуль, где все предусмотрено с учетом современных требований. Но его еще нужно монтировать, «привязывать» к железнодорожной ветке. Пока же готовимся зимовать с тем, что есть.

— А когда успешно сделаете свой «первый шаг», каким будет «второй»?

— О, задумки большие. Добиваться механизации торгового процесса на предприятиях. Вообще, постараться поднять городскую торговлю на современный уровень. Надо сказать, коллектив орса в основном солидарен со мной, много инициативных людей, требовательных к себе. Думаю, у нас получится.

Интервью взяла
В. СЕРГИЕНКО.

Социальная сфера: в интересах людей

ГЛАС ВОПИЮЩЕГО УСЛЫШАН?

ЗАБОЙНЫЙ цех мясокомбината. Кровь на полу, оборудовании, робе рабочих. Ее запах чувствуется в воздухе. Струей воды она периодически смывается, и поэтому в цехе постоянно стоят лужи красного цвета. Естественно, туфли, тапочки в таких условиях не годятся. Впрочем, что бы ни обул, все равно ноги быстро намокают. А туши — говяжьи, свиные — все идут и идут по конвейеру.

Здесь редко встретишь мужчину, почти все рабочие женщины. Глядя на них, даже не верится, что где-то за стенами предприятия существует прекрасная половина человечества при маникюре, прическе. А в цехе представительницы слабого пола делают отнюдь не «слабую» работу. Мездрильщица Н. А. Назарова продемонстрировала, чем она занимается день-деньской. Шкура животного, тяжелая сама по себе, да непросохшая после забоя, забрасывается на колоду, где большим ножом Нина Александровна отделяет верхние слои сала. Его обрезки, сложенные в отдельную тару, сама же тащит в другой конец цеха. Затем шкура вручную забрасывается в мездрильную машину для окончательной обработки. Опять же руками вытаскивается из аппарата. Одним словом, все операции проделываются вручную. Можно себе представить самочувствие женщин после дня такой тяжелой физической работы.

— В конце смены руки буквально отваливаются — ведь все на себе тащишь, а ноги не просыхают от сырости, — с горечью говорит Нина Александровна.

Ничем не лучше живется бойцам скота (в основном тоже женщины), обвальщикам мяса, отделяющим его от костей, тем, кто убирает жилы, хрящи. Уровень ручного труда на преприятии составляет 69,2 процента.

Возникает вопрос: можно ли улучшить условия работы при том техническом состоянии, в котором находится сейчас комбинат?

Немного истории. Существует мясокомбинат с 1928 года. До начала шестидесятых годов представлял из себя отдельные деревянные постройки для убоя скота, выработки колбас. Имелся и склад с чановым хозяйством для засола мяса и субпродуктов первой категории.

С 1960 до 1972 года хозспособом строили кирпичные цеха, обошлись они в семь миллионов рублей. Промплощадка мясокомбината расположена на угленосном поле шахты имени Ярославского, которая с 1963 года ведет интенсивную добычу угля вокруг предприятия. В результате этого целик постоянно сползает в сторону выработок. Происходит разрушение производственных зданий, которые в этом году достигли угрожающего аварийного состояния. Более того: еще в 1986 году письмом Госагропрома РСФСР производственные мощности мясокомбината, кроме холодильника, списаны. В настоящее время износ мясожирового корпуса составляет 63 процента, холодильника — 62, колбасного корпуса — 72, котельной и цеха техфабрикатов — 59 процентов. Из-за подработки на грани обрушения компрессорный цех, подстанция, котельная. Что же в такой ситуации говорить о количестве и качестве продукции мясокомбината, который в таком виде давно уже не должен существовать!

Еще в 1950 году в северной части города была отведена площадка для строительства мясокомбината. К 1953 году возвели холодильник с емкостью хранения 300 тонн и заморозки пять тонн мяса в сутки; была подведена железнодорожная ветка. Однако в 1956 году стройку прекратили.

— С 1963 года в связи с интенсивной работой шахты имени Ярославского забили мы тревогу. Начиная с этого времени, к кому только не обращались, в какие только двери не стучались! «Охватили» все городские, областные инстанции и даже центральные, — говорит директор комбината А. Б. Ширяев.

И действительно, не без стараний и настойчивости Анатолия Борисовича, в 1967 году предприятие посетил главный инженер шахты имени Ярославского Ю. В. Сунгуров. Было решено для установления контроля за состоянием дел постоянно присылать с шахты маркшейдера.

А потом началась ведомственная волокита. Сооружение нового мясокомбината включалось в перспективные планы строительства на девятую, десятую, одиннадцатую пятилетки. Неоднократно на технических совещаниях говорилось о неудовлетворительном состоянии комбината: находится он в аварийном состоянии, дальнейшая его эксплуатация может привести к человеческим жертвам. Но все оставалось гласом вопиющего в пустыне.

В конце одиннадцатой пятилетки победа, казалось бы, была близка — между министром мясной промышленности СССР Е. В. Сизенко и первым секретарем обкома партии Л. А. Горшковым было, наконец-то, достигнуто решение о строительстве мясокомбината на базе промплощадки недостроенных корпусов желатинового производства клеевого завода. Но... начавшаяся в 1985 году реорганизация ряда министерств в Госагропром приостановила всю эту работу. В чем причина стольких проволочек, препон и рогаток?

— Основная причина, на мой взгляд, ведомственная неразбериха. Угольщики, отрицая очевидные вещи (тот факт, что это не без их «помощи» комбинат оказался в таком состоянии), отказывались строить новый. Вот и отфутболивали его строительство от одного министерства к другому. Забастовка, будем надеяться, наконец-то, положила конец всем этим препирательствам, — сказал А. Б. Ширяев.

Кстати, 17 августа на заседании городского рабочего комитета пришли к мнению, что шахты могут построить мясокомбинат, но за счет поставки на экспорт планового угля. На предприятии, которое предположительно будет возводиться при помощи инофирмы, планируется производить 30 тонн мяса в смену (сейчас такое же количество вырабатывается за день) при двух-трехсменном режиме работы. Выпуск колбас и полуфабрикатов увеличится в два раза — соответственно 15 и 12 тонн в смену (сейчас семь и шесть тонн). Кроме этого, возможно строительство цехов: медицинских препаратов, детского питания, ширпотреба, мыловарения.

...Вспомнился мне недавний разговор с работницей Сумского мясокомбината, построенного иностранцами. До и после смены — обязательный душ. В цех заходить можно только в белой стерильной одежде. А там все сверкает белизной и чистотой. На прилавках магазинов города есть выбор колбас, мяса. Будем надеяться, что и наши женщины все-таки сменят уродливые сапожищи на аккуратные тапочки. А нам, придя в магазин, не придется биться над проблемой — использовать килограммовый «колбасный» талон сейчас, купив далекую до совершенства продукцию, или дожидаться более качественной.

Но все это только планы, проекты, нигде и никем пока до конца не утвержденные. Реальность же такова, что горожан кормить чем-то необходимо сейчас, сегодня.

Одним словом, думается, единственный выход на данный момент — всем предприятиям города оказывать посильную помощь мясокомбинату, чтобы находился он в рабочем состоянии еще два-три года — на время строительства нового.

Л. ПИДАНОВА.

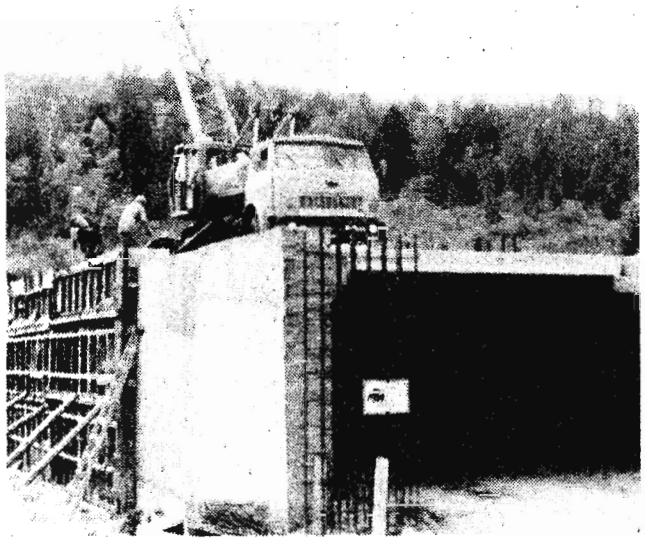

КРАСНОЯРСКИЙ КРАЙ. Этот город, названия которого нет ни на одной карте Советского Союза, расположен на берегу великого Енисея. На рубеже пятидесятых годов было подписано решение о его создании — руками заключенных здесь было начато строительство радиохимического предприятия по производству плутония для нужд обороны.

Сейчас, в связи с изменением международного климата, сибирское предприятие меняет специфику производства. Сюда с отечественных АЭС доставляется и здесь хранится отработавшее ядерное топливо. Металлические цилиндры с заключенными в них стержнями прибывают на предприятие в специальных вагонах. Хранятся под слоем воды, защищающим от радиации. Пока хранилище заполнено менее чем на пять процентов. Окончательно оно будет заполнено к началу следующего века. Неподалеку от города будет сооружаться подземное хранилище радиоактивных отходов.

Правда, вопрос о введении его в строй еще не решен окончательно. После аварий с объектами на АЭС у людей появилось естественное чувство противодействия строительству новых таких объектов. Поэтому на той площадке сегодня стоит тишина.

На снимке: вход в тоннель, где разместится подземное хранилище.

(ТАСС).

Официальной датой рождения кино в России считается 15 октября 1908 года, когда на экраны вышел первый русский фильм «Понизовая вольница» («Стенька Разин»).

Сейчас ежегодно на экраны кинотеатров выпускается более 150 фильмов, а на экраны ТВ — более 100.

Из 39 киностудий 20 производят художественные фильмы. Телевидение показывает около 350 художественных фильмов в год и столько же телевизионных.

По-прежнему смотром кинодостижений остаются Всесоюзные и Международные кинофестивали. За последний год их появилось еще несколько: сразу ставший популярным первый международный кинофестиваль «Золотой дюк», прошедший в Одессе, фестиваль нового кино в Свердловске, Всесоюзный фестиваль актеров кино «Созвездие-89».

На снимке: участники XVI Московского международного кинофестиваля Елена Драпеко, Зиновий Гердт и Ольга Кабо.

Фото В. ВЕЛИКЖАНИНА и А. МОРКОВКИНА.
(Фотохроника ТАСС).

В НЕБЕ НАД ТУШИНО

Воспитанница Ленинск - Кузнецкого аэроклуба Светлана Кабацкая стала участницей воздушного праздника в Тушино, посвященного Дню Воздушного Флота СССР.

В совершенстве освоив новый пилотажный самолет ЯК-55, летчица добилась впечатляющих успехов. На розыгрыше кубка чемпионата социалистических стран по самолетному спорту она стала абсолютной чемпионкой. С блеском выступила на чемпионате Европы в Венгрии. И только то, что она выступала вне конкурса, не позволило ей подняться на пьедестал почета.

В небе над Тушино Светлана показала сложную программу по высшему пилотажу. Целый каскад головокружительных фигур представила она зрителям, пришедшим на праздник. За ее пируэтами в небе наблюдали также миллионы телезрителей.

И, конечно, всем нам, сидящим у экранов, было приятно слышать добрые слова тренера сборной СССР по самолетному спорту, адресованные Светлане. Как-то незаметно наша землячка выдвинулась в число лучших летчиц страны, потеснив прежних чемпионов.

В. АРТЕМОВ.

«РОБИН ВУД» В МОСКВЕ

«Дело охраны окружающей среды не знает границ» — под таким девизом в Москве открылся советско - западногерманский Центр экологии. При содействии Союза советских обществ дружбы и культурной связи с зарубежными странами его основали Институт мировой литературы имени А. М. Горького АН СССР, советская общественная организация «Зеленое движение», а с западногерманской стороны — организация «Робин Вуд» и Экологический институт из города Фрайбург.

Когда М. С. Горбачев находился с официальным визитом в ФРГ, из Дортмунда в Москву отправился специальный автобус. Активисты «Робин Вуда» доставили к нам 12 компьютеров, которые станут ядром создаваемого Центра.

— Мы не случайно приехали в СССР 22 июня, — говорит представитель «Робин Вуда» Герд Ренкер. — Этим мирным «вторжением» мы пытаемся преодолеть печально известные события прошлого, преодолеть границы между государствами, затрудняющие совместную борьбу за чистоту природы. Ведь и кислотные дожди, и отрава в реках не признают границ. И экологические катастрофы одинаково губительны для жителей всех граничащих стран. Мы глубоко убеждены, что мир, природу можно сохранить только общими усилиями. И осуществляемый проект может стать хорошим началом в этом деле.

Идея Центра родилась на форуме «За выживание человечества», состоявшемся в феврале 1987 года в Москве. Через выступления участников лейтмотивом прошла мысль, что общественность всего мира должна соединиться в борьбе за спасение планеты. В нынешнем году в Москве представители общественности двух стран подписали соглашение о создании Центра. Приезд защитников природы из ФРГ и передача ими компьютеров — это первый шаг по выполнению соглашения.

Учредители Центра видят свою задачу в создании и постоянном пополнении банка данных по экологии на основе советских и зарубежных источников информации. Эти сведения на некоммерческой основе будут предоставляться пользователям в СССР и за границей. К информации через телефонную сеть может обратиться любое частное лицо, общественная или государственная организация. В Центре можно будет получить любую справку по экологии или сообщить туда сведения о состоянии окружающей среды в том или ином регионе. Планируется осуществлять прямой обмен опытом и данными по экологии между защитниками природы всех стран.

Аналогичная работа в ФРГ будет проводиться Экологическим институтом во Фрайбурге. Накопленную там информацию смогут получать и в СССР. Сотрудники Центра получат возможность подключаться и к другим банкам данных — Экологического института Южного Тироля, сети «Глобальный вызов», и банку данных Экологической комиссии АН СССР.

«Создание совместного Центра экологии еще совсем недавно было бы невозможным, — говорит директор Института мировой литературы Феликс Кузнецов. — Сегодня мы приступаем к крупному и необычному проекту, который положит начало принципиально новым отношениям между нашими культурами и обществами».

В. ЧИСТЯКОВ,
Корр. ТАСС.
Москва

Из редакционной почты

ЧЬИ ИНТЕРЕСЫ ВЫШЕ?

Если верить документам, наш дом № 49 по проспекту Кирова капитально отремонтирован коллективом РСХУ п/о «Кузбассремстрой» еще в прошлом году. А если верить своим глазам, то ремонтом это, а тем более капитальным, нельзя назвать даже с большой натяжкой.

Судите сами. В половине квартир ремонтные работы не доведены до конца. А в некоторых они вообще не начинались. Крыша течет. Все внутридомовое оборудование пришло в негодность, требует замены. Скоро начнется новый отопительный сезон, зима не спросит, в каком они состоянии, разморозит — и только.

Десять лет добиваемся, чтобы крышу окантовали желобом и установили водосточные трубы. Даже сами находили рабочих- жестянщиков, приводили их к директору п/о ЖКХ города А. И. Терентьеву. Но дальше обещаний с его стороны дело не шло, каждый раз кончалось очередным обманом. Сейчас во дворе лежит шифер, вероятно, для ремонта крыши. Его потихоньку растаскивают.

С 1975 года нам обещают установить электропечи. За 14 лет это обещание руководители города и ЖЭКа № 1 горисполкома так и не удосужились выполнить.

Когда в прошлом году РСХУ, руководимое В. М. Тарачковым, начало ремонт, мы воспряли духом. Да, видать, преждевременно. Потому что закончилось это мероприятие на довольно минорной ноте: оставив массу «незавершенки», ремонтники ушли, чтобы больше не появляться в нашем доме. По ним мы, правда, особо и не скучали, так как нагляделись на их «самортверженный» труд — со сплошными перекурами, а то и с выпивкой. Но дело-то осталось не сделанным. Каково же было наше изумление и негодование, когда мы узнали, что в акте приемки объекта, оказывается, стоят подписи жильцов! Обошли мы весь дом, но никто из жильцов не вспомнил, чтобы расписывался в этом документе. Выходит, В. М. Тарачков и бывший начальник ЖЭКа, а теперь — заместитель директора п/о ЖКХ города В. В. Лысенко, сфальсифицировали подписи.

И начался наш «марафон» по инстанциям. Десятки раз ходили на прием к А. И. Терентьеву, к председателю городского комитета народного контроля А. В. Дульцеву, были неоднократно у председателя горисполкома и его заместителей, в горкоме КПСС. Писали в редакцию газеты «Ленинский шахтер», председателю облисполкома А. Ф. Лютенко, в несколько правительственных инстанций, давали телеграмму на внеочередную сессию горсовета. Однако перемен пока никаких. Видать, никто не указ нашему ЖЭКу и объединению жилищно - коммунального хозяйства. А личные интересы их руководителей выше интересов людей.

Г. БЕРЛЮКОВА
и другие.
Всего пять подписей.

Добрые строки

Первыми пришли на помощь

Много в последнее время говорится о негативных явлениях в работе милиции. Здесь и плохая раскрываемость преступлений, и неспособность обеспечить порядок на улицах, а уж о том, чтобы найти квартирного вора и вернуть похищенное, вроде бы, и речи нет. И надо же было такому случиться, что в роли потерпевшей оказалась сама!

Вернувшись с работы домой, увидела сбитый замок, в квартире беспорядок, и самое главное— исчезли ценные вещи. На мой вызов без задержек и проволочек прибыли участковый инспектор В. Г. Фомин и старший спецуполномоченный И. И. Горбунов. Внимательно осмотрев место происшествия, они заверили меня, что отыщут пропажу. Дело поручили вести следователю В. Г. Леоненко, который отнесся к делу очень ответственно. Их усилия увенчались успехом. Они нашли ту ниточку, потянув за которую, сумели распутать это преступление.

Спустя два месяца свой долг работники милиции выполнили. Мне вернули найденные вещи. Эти люди на практике подтвердили забытые ныне слова «моя милиция меня бережет». Большое им спасибо за их нелегкую работу, часто без выходных и праздников. Они первые приходят на помощь людям и делают все возможное, чтобы отвести беду.

Т. АКСЕНОВА.
Ул. Вахтангова, 22.

МОСКВА. Официальное открытие Всесоюзного центра реабилитации больных со спинно-мозговой травмой и последствиями детского церебрального паралича, возглавляемого народным депутатом СССР В. И. Дикулем, состоялось. Однако открытие его не означает, что все проблемы позади. В центре действуют только 12 тренажеров полукустарного изготовления. До сих пор их серийное производство не налажено. Кооператоры предлагают свои услуги, но, естественно, за бешеные деньги. В прошлом году исполком Моссовета обязал научно - техническое объединение «Мосгормаш» в лице его директора тов. Точилина разработать документацию и наладить выпуск тренажеров и оборудования для центра. На сегодняшний день получен один единственный экспериментальный тренажер, который к тому же оказался некачественным, Два великолепных бассейна центра — без воды.

Сотрудники центра на руках поднимают спинальных больных на второй этаж — нужен лифт. Но, как оказалось, организации, занимающиеся конструированием подъемного оборудования, планы на этот год утвердили и помочь ничем не могут.

Мосглавснаб выделил в апреле Управлению спортивно - оздоровительных комплексов Мосспорткомитета для центра фонды на мебель, инженерное оборудование, инвентарь. До сих пор эти фонды не реализованы.

К слову сказать, на открытии центра не было представителей ни Минздрава, ни Главного управления здравоохранения Москвы, ни Моссовета... Что это, равнодушие к открытию такого центра? Или бездушие к тысячам больных, в нем нуждающихся?

На снимке: гость центра Римма Лучко беседует с В. И. Дикулем.

Фото В. ХРИСТОФОРОВА.
(Фотохроника ТАСС).

Навечно в памяти народной

(Продолжение. Начало в № 147).

Кошечев Петр Григорьевич
Кошкаров Тимофей Иванович
Кошкин Анатолий Михайлович
Кошман Яков Григорьевич
Кравченко Анатолий Макарович
Кравченко Анатолий Тихонович
Кравченко Василий Иванович
Кравченко Григорий Леонтьевич
Кравченко Михаил Андреевич
Кравченко Михаил Афанасьевич
Кравцов Никита Павлович
Кравчук Алексей Тихонович
Кравчук Иван Андреевич
Крамин Алексей Николаевич
Крапивин Дмитрий Николаевич
Крапивин Филипп Гордеевич
Красильников Евгений Иванович
Красников Захар Прокопьевич
Красников Петр Андреевич
Красникова Александра Николаевна
Краснов Александр Никифорович
Краснов Петр Андреевич
Краснов Семен Николаевич
Краснослободцев Георгий Дмитриевич
Красулин Борис Григорьевич
Красулин Виктор Иванович
Красулин Иван Тимофеевич
Красулин Константин Гаврилович
Кратиков Павел Николаевич
Краюшкин Алексей Федорович
Краюшкин Тихон Иванович
Крейн Евгений Зиновьевич
Кретинин Елисей Стефанович
Крымус Гедай Хайлович
Кречетов Федор Иванович
Кривиков Фокен Сергеевич
Кривицкий Степан Игнатьевич
Кривицын Степан Игнатьевич
Кривонотов Иван Петрович
Кривошеев Сергей Михайлович
Кривошеев Василий Степанович
Кривощеков Григорий Иванович
Кривцов Виктор Петрович
Кривцов Иван Андреевич
Кривцов Петр Анисимович
Кривцов Сергей Анисимович
Кропачев Николай Зиновьевич
Кропачев Сергей Андреевич
Кропоткин Федор Васильевич
Кротов Анатолий Яковлевич
Кротов Владимир Яковлевич
Крохалев Михаил Иосифович
Кругликов Николай Иванович
Кругликов Николай Федорович
Кружкомолов Федор Алексеевич
Крупин Дмитрий Сергеевич
Крупин Сергей Яковлевич
Крупин Федор Алексеевич
Крупинский Николай Викентьевич
Крупно Андрей Васильевич
Крупна Илья Андреевич
Крутиков Алексей Васильевич
Крутиков Владимир Андрианович
Крутский Федор Петрович
Крутских Григорий Андреевич
Круцкий Дмитрий Павлович
Круцких Дмитрий Павлович
Круцких Федор Андреевич
Крылов Иван Максимович
Крылов Сергей Максимович
Крысанов Егор Максимович
Крысин Виктор Григорьевич
Крюкова Антонида Михайловна
Крюков Степан Иванович
Кряков Иван Михайлович
Кубенко Иван Герасимович
Кубенко Николай Григорьевич
Кувшинов Степан Михайлович
Кудашев Егор Филиппович
Кудашкин Владимир Васильевич
Кудашкин Михаил Иванович
Кудашкин Николай Семенович
Кудинов Александр Герасимович
Кудрявцев Алексей Данилович
Кудрявцев Андрей Сергеевич
Кудрявцев Константин Николаевич
Кудрявцев Иван Данилович
Кудрявцев Петр Петрович
Кудрявцев Сергей Андреевич
Кудряшов Петр Павлович
Кузин Даниил Алексеевич
Кузин Дмитрий Иванович
Кузин Иван Васильевич
Кузин Кирилл Платонович
Кузин Павел Иванович
Кузин Петр Павлович
Кузнецов Алексей Федорович
Кузнецов Артамон Григорьевич
Кузнецов Василий Алексеевич
Кузнецов Василий Гаврилович
Кузнецов Василий Дмитриевич
Кузнецов Василий Федорович
Кузнецов Владимир Григорьевич
Кузнецов Григорий Алексеевич
Кузнецов Григорий Григорьевич
Кузнецов Григорий Куприянович
Кузнецов Иван Григорьевич
Кузнецов Иван Дмитриевич
Кузнецов Иван Петрович
Кузнецов Иван Федорович
Кузнецов Илья Федорович
Кузнецов Кирилл Иванович
Кузнецов Кирилл Сергеевич
Кузнецов Николай Григорьевич
Кузнецов Николай Егорович
Кузнецов Николай Николаевич
Кузнецов Николай Степанович
Кузнецов Павел Яковлевич
Кузнецов Сергей Александрович
Кузнецов Степан Иванович
Кузнецов Фатей Васильевич
Кузнецов Степан Кузьмич
Кузнецов Федор Иванович
Кузнецов Филипп Михайлович
Кузук Иван Михайлович
Кузьмин Афанасий Иванович
Кузьмин Василий Александрович
Кузьмин Василий Кузьмич
Кузьмин Геннадий Александрович
Кузьмин Иван Евгеньевич
Кузьмин Иван Кузьмич
Кузьмин Михаил Михайлович
Кузьмин Никифор Максимович
Кузьмин Николай Иванович
Кузьмин Петр Иванович
Кузьменко Иван Макарович
Кузьменко Петр Петрович
Кузьменко Сергей Федорович
Кузьминых Иван Дмитриевич
Кузьмичев Алексей Семенович
Кузьмичев Владимир Захарович
Кузьмичев Николай Александрович
Кукленко Леонид Васильевич
Куклин Василий Андреевич
Кулагин Григорий Степанович
Кулагин Михаил Иванович
Кулаев Егор Константинович
Кулаков Василий Иванович
Кулаков Василий Федорович
Кулебакин Александр Михайлович
Кулебакин Александр Михайлович
Кулебакин Григорий Андреевич
Кулебакин Иван Васильевич
Кулебакин Иван Федорович
Кулебакин Михаил Александрович
Кулебакин Петр Николаевич
Кулебакин Петр Яковлевич
Кулебакин Тарас Васильевич
Кулебакин Тимофей Андреевич
Кулебакин Федор Дмитриевич
Кулебакин Федор Николаевич
Кулемин Константин Петрович
Кулемов Николай Иванович
Куленков Владимир Владимирович
Кулешов Иван Андреевич
Кулешов Кузьма Петрович
Куликов Егор Максимович
Куликов Константин Панкратович
Куликов Павел Валентинович
Кулин Василий Иванович
Култаев Григорий Иванович
Кулькин Александр Васильевич
Куминченко Петр Григорьевич
Кунавых Василий Иванович
Кундин Тихус Наумович
Куницин Иван Сергеевич
Купавых Василий Иванович
Куприев Семен Никифорович
Купринский Леонид Игнатьевич
Куприянов Ермолай Фомич
Куприянов Сергей Тимофеевич
Куприянин Иван Петрович
Купряжкин Леонид Игнатьевич
Купченко Василий Васильевич
Кураев Иван Иванович
Кураев Иван Михайлович
Куралев Семен Михайлович
Курбаев Таукан
Курбатов Иван Ксенофонтович
Курганцев Фадей Ильич
Курдюмов Андрей Игнатьевич
Курепин Николай Романович
Курицын Василий Матвеевич
Курицын Гаврил Степанович
Курносов Михаил Михайлович
Курочкин Андрей Максимович
Курочкин Андрей Никандрович
Курочкин Андрей Николаевич
Курочкин Михаил Азарович
Курочкин Михаил Лазаревич
Курочкин Яков Петрович
Куртубашев Терентий Степанович
Куртышов Егор Никитович
Курусь Парфирий Анисимович

(Продолжение следует).

УВАЖАЕМЫЕ ЧИТАТЕЛИ!

Напоминаем, что для принятия всех имеющихся сведений о погибших организовано специальное дежурство ветеранов войны при редакции газеты «Ленинский шахтер», куда и следует обращаться. Дежурство ведется по понедельникам и средам с 14 до 17 часов. В это же время по телефону 2-07-09 у дежурящего можно уточнить, какие сведения необходимы. Письменные сообщения адресуйте в редакцию с пометкой «В Книгу памяти» с обязательным указанием документов, на основе которых делается сообщение, а также адресов и фамилий авторов писем. Без этого письма приниматься во внимание не будут.

Совет Книги памяти.

Редактор
С. П. БАРАНОВ.

РЕКЛАМА ◆◆◆ СПРАВКИ ◆◆◆ ОБЪЯВЛЕНИЯ

Кино

Кинотеатр «Победа» ОЖОГ (10, 18.30). КЛУБ «КОТТОН» (12, 16, 21). СОЛДАТСКАЯ СКАЗКА (14.15). **Малый зал** СОЛДАТСКАЯ СКАЗКА (10, 11.30, 13, 15).

Кинотеатр «Сибирь» БОЛЕЗНЬ ЛЮБВИ (12, 16, 18, 20). ОСТРОВ СОКРОВИЩ (10, 14).

Кинотеатр «Рассвет» ОСОБАЯ ЗОНА, ТРОПА (16). ВСЕХ ЗА РЕШЕТКУ! (18, 20.10).

Кинотеатр «Строитель» ПРИЯТЕЛЬ БОГА (19, 21). ТЕЛЕГРАММА (17).

Центральный ДК ПРИКЛЮЧЕНИЯ АЛИ-БАБЫ И СОРОКА РАЗБОЙНИКОВ (17, 20).

ДК имени Ярославского ТРОЕ МУЖЧИН И МЛАДЕНЕЦ В ЛЮЛЬКЕ (18, 20).

Клуб «Дружба» ВЛАСТЬ СОЛОВЕЦКАЯ (18, 20).

Клуб шахты «Комсомолец» КОНДОР (18, 20).

Клуб «Горномонтажник» ВЫСОКИЙ БЛОНДИН В ЧЕРНОМ БОТИНКЕ (20).

Видеозал «Ровесник» ДЮЙМОВОЧКА (14). КОБРА (16). ШЕЛК (19). НЕУДЕРЖИМАЯ ЛЮБОВЬ (21).

Видеосалон ЦДК УБИЙЦЫ ПОЛИЦЕЙСКИХ (18). КСТРО (20).

Для детей

Клуб «Горномонтажник» объявляет набор в студии, кружки: хореографическую (принимаются дети с 6 до 10 лет), брейк-данс, спортивные танцы, музыкальную студию по специальности пианино, баян, аккордеон; детскую студию современного бального танца; кружок обучения игре на гитаре, кружок духового оркестра (детский).

Запись ежедневно с 9 до 21 часа у дежурной. Добро пожаловать!

30 АВГУСТА

Центральный ДК

У нас в гостях — Ленинградский театр сатиры и юмора. В концерте принимает участие заслуженный артист РСФСР **ВЛАДИМИР ЛЯХОВИЦКИЙ.**

Принимаются коллективные заявки. Начало в 19 часов. Касса работает с 10 до 13 и с 15 до 19 часов.

1 СЕНТЯБРЯ

Центральный ДК

По многочисленным заявкам жителей города и всего один день у нас в гостях

«ИГРАЙ, ГАРМОНЬ!»

В программе принимают участие эстрадный ансамбль «Частушка». Художественный руководитель заслуженный артист РСФСР **ГЕННАДИЙ ЗАВОЛОКИН.**

Принимаются коллективные заявки. Справки по телефону 2-32-25. Начало концерта в 21 час. Касса работает с 10 до 13 часов и с 15 до 18 часов.

2 СЕНТЯБРЯ

ТОЛЬКО ОДИН ДЕНЬ

В Центральном Дворце культуры угольщиков — гастроли звезд эстрады артистов цыганского театра «Ромен» с участием примадонны театра Светланы Янковской, Аллы и Валентины Сличенко и других. Начало концертов в 15 часов, 17 часов 30 минут и 20 часов. Билеты только в кассе ЦДК.

СЛУЖБА ТРУДОУСТРОЙСТВА

ЦЕНТР ПО ТРУДОУСТРОЙСТВУ, ПЕРЕОБУЧЕНИЮ И ПРОФОРИЕНТАЦИИ НАСЕЛЕНИЯ ПРИГЛАШАЕТ НА РАБОТУ:

ДЛЯ ТРИКОТАЖНОГО АТЕЛЬЕ «ВЕЛЛИ» — вязальщиц и учениц вязальщиц, слесаря-наладчика по ремонту вязальных машин (можно пенсионера), выпускников средних школ для обучения в учебно-производственном комбинате г. Кемерова на 1989—1990 год по специальностям: закройщик трикотажных изделий (срок обучения 12 месяцев), слесарь-наладчик (срок обучения 12 месяцев). Стипендия 50 рублей. Обучающиеся обеспечиваются жильем.

***

ДЛЯ НОТАРИАЛЬНОЙ КОНТОРЫ — старшего нотариуса.

За справками обращаться в центр по трудоустройству населения: пр. Кирова, 38а.

Беловский филиал Томского техникума железнодорожного транспорта продолжает набор учащихся на 1989/1990 учебный год на заочное отделение (на базе 10 классов) по специальностям: эксплуатация железных дорог, путевое хозяйство. Прием заявлений до 5 сентября 1989 года. При поступлении необходимо иметь: документ об образовании, медицинскую справку формы 086у, направление с места работы, копию трудовой книжки, четыре фотокарточки размером 3×4 см, копию свидетельства о браке.

Зачисление — по результатам собеседования. Адрес филиала: 652612, г. Белово, ул. Ленина, 67а. Телефоны: 23-72 (транспортный), 2-30-74 (городской).

Капуста — сила

Пусть чаще будет капуста на вашем столе: свежая, вареная, жареная, квашеная.

Широкое распространение капуста получила благодаря своим питательным свойствам, способности долго храниться (витамин С — 7—8 месяцев). Кроме того, капуста ценится за лечебные и диетические свойства, за возможность самого различного использования (свежая, квашеная, маринованная, сушеная).

Капуста богата минеральными веществами, углеводами, витаминами, содержит 1,44 процента «сырого» белка, включающего белковые и небелковые вещества, а в их основе—незаменимые для питания человека аминокислоты.

Много в капусте содержится витаминов: С, А, В, B_2, РР. В капусте есть и витамин К, который применяется в медицине для остановки кровотечения. Недостаток витаминов группы В (B_1, B_2, B_6, РР) ухудшает сон и состояние нервной системы. Восполнить этот недостаток в организме можно ежедневным употреблением блюд из капусты. Людям пожилого и среднего возраста надо постараться есть капусту каждый день. Врачи рекомендуют включать капусту в рацион при ожирении, больным сахарным диабетом.

Великое множество блюд можно приготовить из капусты. Из нее готовят всевозможные салаты, винегреты, борщи, голубцы, гарниры, солянки, пироги, запеканки, пудинги.

САЛАТ ИЗ БЕЛОКАЧАННОЙ КАПУСТЫ

Капусту нашинковать мелкой соломкой, добавить соль, перетереть до появления сока, добавить сахар, уксус, зеленый лук, морковь и заправить растительным маслом.

На 4—5 порций — 500 г капусты, 8 г соли, 2,5 г сахара, уксус по вкусу, 25—30 г растительного масла.

ЗАПЕКАНКА ИЗ КАПУСТЫ

Капуста — 300 г, яйца—24 г, масло сливочное 12 г, сухари панировочные—9 г, молоко — 20 г.

Капусту нашинковать, добавить молоко, масло, потушить (15—20 минут), затем охладить, добавить яйца, соль и перемешать. Форму смазать маслом, разровнять, посыпать сухарями и запечь в жаровочном шкафу в течение 15—20 минут.

Помидоры

Помидорам принадлежит одно из ведущих мест среди овощных культур. Плоды содержат сахар, пектиновые и азотистые вещества, немного щавелевой, яблочной и лимонной кислоты, алкалоиды, минеральные соли, аскорбиновую кислоту, каротин, тиамин, рибофлавин.

Помидоры применяются в диетотерапии при заболеваниях, сопровождающихся нарушением обмена веществ, в частности, солевого обмена.

Благодаря высокому содержанию солей калия, они способствуют выведению жидкости из организма.

Нежная клетчатка помидоров не раздражает слизистых оболочек пищеварительного тракта и хорошо усваивается.

ПОМИДОРЫ, ФАРШИРОВАННЫЕ ЯЙЦОМ

На овальное фарфоровое блюдо или десертную тарелку положить подготовленные помидоры. Предварительно у зрелых помидор срезать верхнюю часть (одну треть) и наполнить их начинкой из мелко нашинкованного зеленого лука, мелко нарубленных яиц, соуса: майонеза, сметаны, соуса южного, соли. Готовые помидоры украсить листьями салата и веточками зелени петрушки.

Орс «Ленинскуголь».

К СВЕДЕНИЮ НАСЕЛЕНИЯ ГОРОДА!

В магазинах орса имеется в продаже по талонам стиральный порошок «Факс», «Хилизим» производства Югославии (расфасовка 3 кг), характеризующийся высокими моющими и отбеливающими свойствами. Желающие купить этот порошок могут приобрести его, объединив нормы талонов августа и сентября. В связи с задержкой поступления туалетного мыла талоны на август остаются действительны в сентябре.

Орс «Ленинскуголь» по торговле промтоварами.

ПРОДАЕМ

Небольшой дом по ул. Чекалина, 12. Обращаться: ул. Космическая, 1—3.

Дом по улице Подгорной, 150. Обращаться: пр. Кирова, 126—22, после 18 часов.

Дом по улице Советской, 196. Обращаться: ул. Советская, 177, с 12 до 21 часа.

МЕНЯЕМ

Новую двухкомнатную квартиру улучшенной планировки (4-й этаж, во 2-м микрорайоне) на равноценную или трехкомнатную в Соцгороде. Звонить по телефону 2-31-65. Обращаться: ул. Космонавтов, 82—20.

Две двухкомнатные благоустроенные квартиры в г. Канске Красноярского края на четырехкомнатную в Ленинске - Кузнецком. Обращаться: ул. Народная, 15.

Комнату гостиничного типа в г. Кемерове на одно- или двухкомнатную квартиру в районе Соцгорода или автовокзала. Обращаться: п. Полысаево, ул. Конституции, 13—5.

ИЗ КУЗБАССА — В СРЕДНЮЮ АЗИЮ

Кемеровское бюро путешествий и экскурсий со 2 по 19 октября 1989 года приглашает любителей путешествий отправиться на туристско-экскурсионном поезде по городам Средней Азии.

Путь следования: Кемерово — Алма-Ата — Фрунзе — Фергана — Самарканд — Душанбе — Ашхабад — Бухара — Ташкент — Кемерово.

Поезд отправляется осенью. А это значит, что туристы - сибиряки имеют отличную возможность продлить лето, подольше побыть в тепле, отдохнуть, познакомиться с древней и прекрасной историей Средней Азии. Стоимость путевки 234 рубля.

В нее входят: проезд по железной дороге по всему маршруту в обоих направлениях, питание в вагоне - ресторане, проживание в купейном вагоне, экскурсионное обслуживание по специальной программе.

За справками обращаться по адресу: Ленинск-Кузнецкий, пр. Кирова, 87а, телефон 2-21-37.

Поздравляем

С 55-летием дорогую маму и бабушку **Парфенову** Веру Тимофеевну! Желаем крепкого здоровья, счастья и долголетия!

Дочь, зять, внучка.

Лесоторговая база имеет в продаже: лес круглый, пиломатериал, заборную секцию, сетку-рабицу, швеллер, балку двухтавровую, уголок размером 75×75, емкости для воды, печи для бань, котел отопительный «Тайга», гвозди, паклю строительную, краски масляные, эмалевые (слоновая кость и голубая), цемент мелкой фасовки, раковины фаянсовые, стекло рифленое, смесители для кухонь.

Семья из 4-х человек снимет жилье. Обращаться: ул. Ангарская, 18. Звонить 4-25-27 с 8 до 16 часов Корнеевой.

На стадионе «Шахтер» производится набор в спортивные секции по хоккею с мячом детей 1977—1978 г. рождения. Запись производится с 1 сентября с 9 до 12 и с 15 до 18 часов, кроме субботы и воскресенья.

Коллектив Комсомольской автобазы скорбит по поводу смерти ветерана труда, члена КПСС с 1952 года

ВОЛКОВОЙ

Валентины Ивановны

и выражает соболезнование семье и близким покойной.

Наш адрес:
652500.
г. Ленинск-Кузнецкий.
ул. Белинского, 15

ТЕЛЕФОНЫ:
редактора — 2-07-05, заместителя редактора — 2-07-06, ответственного секретаря — 2-07-07, отдела партийной жизни и отдела информации — 2-07-08, промышленного отдела — 2-07-12 и 4-29-57, отдела строительства и транспорта — 2-07-09, отдела писем и быта — 2-07-10, фотокорреспондента — 2-07-08, бухгалтерии — 2-07-13, директора полиграфобъединения — 2-07-14.

Инд. 51915. Газета отпечатана в Ленинск-Кузнецком полиграфическом производственном объединении Упрполиграфиздата Кемеровского облисполкома.

Газета выходит ежедневно, кроме воскресенья и понедельника.
Объем 1 п. л. Офсетная печать. Тираж 46027
Заказ № 6581