Пролетарии всех стран, соединяйтесь!

ЛЕНИНСКИЙ ШАХТЕР

Орган Ленинск-Кузнецкого горкома КПСС и горсовета народных депутатов Кемеровской области

Газета основана 1 октября 1930 г. ● № 163 (14826) ● Четверг, 24 августа 1989 года ● Цена 3 коп.

Одна из лучших

Одна из лучших в ровничном цехе камвольно-суконного комбината — бригада Г. Е. Коньшиной. Коллектив обеспечил с начала года экономический эффект от хозрасчетных взаимоотношений в шесть тысяч рублей.

Своей высококачественной работой, отношением к делу отличаются операторы ленточного оборудования В. Б. Верещагина, Н. В. Романова, Г. Е. Коньшина, операторы ровничного оборудования Л. В. Кунцман, Т. И. Трубникова, Т. А. Иванова.

О. ЛИТОВЧЕНКО.
Инженер по организации соцсоревнования камвольно-суконного комбината.

Вместо бензина — газ

В ПАТП № 2 с начала года получено 25 автомобилей «Волга» ГАЗ 24-17, которые могут работать и на бензине, и на газовом топливе.

Внешне новая «Волга» ничем не отличается от обычной, работающей на бензине. Только внимательный взгляд обнаружит на левом заднем крыле машины два заправочных лючка. Ничего необычного нет и в салоне, разве что кнопки, на одной из которых непонятный символ. Простым нажатием на них можно перевести мотор с питания газом на бензин.

И только подняв крышки капота и багажника, понимаешь, что это другая машина. В багажнике закреплен ярко-красный баллон, наподобие тех, что используют в газовых печах. Он и является топливным баком. Заправляется сжиженным пропан-бутаном. В дополнение к нему имеется на машине и обычный бензобак. Вот откуда две заливные горловины.

Необычно и в моторном отсеке. Выделяется своими размерами редуктор-испаритель, предназначенный для снижения давления газа перед подачей в карбюратор мотора. Обилие шлангов — ведь теперь их стало в два раза больше. Вот, пожалуй, и все отличия. Да еще в салоне бросаются в глаза предупреждающие таблички: «Осторожно! Не курить!».

Выпуск этих автомобилей начат по двум соображениям. Не секрет, что существует определенный дефицит в снабжении бензином, и второе — по экологическим мотивам.

Надо сказать, что приобретение таких таксомоторов в некоторой степени явилось вынужденным. Проще и привычнее были бы работающие на бензине. Но «Москвичи» уже не поступают, а автозавод в Горьком делает теперь для работы в такси только такую модификацию. Поэтому, чтобы не оставить город без машин с «зелеными» огоньками за стеклом, пришлось брать новинку.

По мере поступления автомобилей, сразу столкнулись с рядом специфических трудностей, связанных с условиями эксплуатации. Пришлось своими силами оборудовать газовоз, так как газ наш город получает в Кемерове. Этот же газовоз служит и в качестве заправщика.

Водители прошли курсы обучения работе на новой машине. Сейчас уже можно подвести некоторые итоги, позволяющие выявить «плюсы» и «минусы» новой техники. Двигатель на газе работает мягче, ниже нагрузки на него, так как газовоздушная смесь сгорает медленнее, чем бензиновая. В продуктах сгорания теоретически должно быть меньше токсических веществ, в частности, соединений свинца, добавляемого в бензин. Почему теоретически? Да потому, что пока нет приборов, позволяющих проверить это, а существующие газоанализаторы для этой цели непригодны.

Большим минусом является узкий температурный диапазон для работы мотора на газе. Уже при минус десяти градусах ниже нуля, чтобы запустить его, нужно переходить на бензин. Кроме того, при работе на газе падает мощность двигателя. Необходимо внимательно следить за герметичностью всех соединений. Приборов, показывающих утечку газа, также пока нет. И хотя газ имеет запах, обнаружить его малую концентрацию трудно. Вот почему особенно тщательно готовится автомобиль к выходу на линию. Пассажирам должна быть обеспечена стопроцентная безопасность.

Эксплуатация газовых автомобилей требует более высоких профессиональных навыков как водителей, так и обслуживающего персонала. Дальнейшее увеличение количества газовых автомобилей заставит подтянуться и дорожников. Именно езда по плохим дорогам является причиной нарушения герметичности соединений газовой арматуры.

Перевод транспорта на газ может явиться толчком к тому, чтобы разработать способ сжижения метана, выделяющегося при проходке горных выработок. Сейчас он не используется. Ну, а в будущем? После первых месяцев эксплуатации новых такси развеялись первоначальные сомнения, страхи, и новая техника становится обычным делом. На первый план теперь выходит стремление реализовать на практике их достоинства, главное из которых позволит сделать чище воздух в нашем городе.

В. АРТЕМОВ.

На должность второго секретаря

Как уже сообщалось в газете, Ю. П. Серков, работавший вторым секретарем городского комитета партии, избран председателем горисполкома. Сейчас решается вопрос о замещении вакантной должности. И решается не в кабинетах горисполкома, а в первичных партийных организациях.

Активно работает инициативная группа, утвержденная решением бюро горкома КПСС. В ее составе — рабочие, бригадиры, руководители предприятий, секретари партийных организаций. Прошло два заседания инициативной группы. На последнем, состоявшемся 22 августа, были рассмотрены предложения коммунистов, высказанные на предприятиях города. Предложено 13 кандидатур. Среди них: заместитель главного инженера шахты имени Ярославского Л. Е. Астафьев, председатель Октябрьского райисполкома С. И. Денисенко, заместитель главного инженера шахты имени Кирова В. Н. Иванов, первые секретари Октябрьского и Кольчугинского райкомов КПСС Ф. В. Котловский и В. В. Рыжков, начальник погрузочно-транспортного управления О. П. Мартынов, секретари парткомов железнодорожного узла и шахтоуправления «Кольчугинское» Н. Т. Тоток и В. В. Ример, директор шахты «Кузнецкая» А. М. Терновых и некоторые другие товарищи.

Инициативная группа обстоятельно обсуждает деловые, моральные качества предложенных кандидатов. При этом постоянно поддерживается контакт с членами городского комитета партии, рядовыми коммунистами. Так, вчера заместитель председателя инициативной группы Г. В. Харитонов обсуждал предложенные кандидатуры с партийным активом шахты имени 7 Ноября и прилегающих предприятий. Аналогичное обсуждение идет и в других партийных организациях.

Пленум горкома КПСС, который будет рассматривать организационный вопрос, планируется провести на следующей неделе. До этого времени все предложения будут тщательно продуманы.

ПОДВОДИМ МЕТАЛЛУРГОВ И СЕБЯ

Большие изменения произошли и происходят в жизни нашего города после забастовки. Мы — на пороге регионального хозрасчета, когда надеяться нам придется только на себя. В том числе и в вопросах, традиционно считающихся мелкими, несущественными. Таких, как заготовка металлолома.

Госзаказ по его сдаче не выполняется. На сегодня «минус» по предприятиям составляет 2730 тонн. Больше всех задолжали завод «Красный Октябрь» (689 тонн), шахты имени Ярославского (776 тонн), «Кузнецкая» (225 тонн), имени Кирова (121 тонна), шахтоуправление «Кольчугинское» (631 тонна), Ленинский опытно-механический завод (143 тонны), клеевой завод (40 тонн), автоколонна 1337 (159 тонн).

Большинство из должников считают, что госзаказ завышен.

Между тем очень много металла ржавеет на свалках, в отвалах, остается в шахтах. Да и просто на улицах, во дворах домов.

Все это пропадает. Взять лом, что остается в шахтах. Почему бы не платить премии людям за его извлечение?

Предприятия имеют право продавать ненужный им, но годный еще в хозяйстве металл населению. Это им засчитывается в план при наличии соответствующих документов. Если пройти по личным подворьям, садам и огородам, дачам и погребам, то можно подумать, что такая купля-продажа осуществляется у нас в городе очень широко. Ведь повсюду в садах — вагонетки, как грибы, растут металлические гаражи, при строительстве погребов и домов вовсю используются рельсы, рештаки, швеллеры. В садоводческом обществе на разъезде 189 делают ограду из спецпрофиля, стоят вагонетки, прокладываются трубопроводы. А имеются ли у кого документы, подтверждающие, что это все куплено? Из всех шахт только «Кузнецкая» и «Октябрьская» представили нам документацию о продаже некоторых количеств металлолома населению. Выходит, что в

(Окончание на 3-й стр.).

Зачем огород городить?

Размышления после совещания.

Состоялось уже ставшее традиционным идеологическое совещание на заводе «Кузбассэлемент». На этот раз шла речь о состоянии трудовой и общественной дисциплины за семь месяцев 1989 года. В разговоре приняли участие начальники цехов, секретари партийных, комсомольских организаций, председатели профкомов, главные специалисты завода.

Открывая его, главный инженер В. Г. Сапетин подчеркнул, что обстановка на предприятии достаточно сложная. Нередки факты пьянства в рабочее время, особенно в цехах № 10, 24. Совершено 202 прогула. «Лидируют» здесь коллективы цехов № 2, 20, 21, паросилового хозяйства и прорабского участка.

Возросло количество отпусков с разрешения администрации, внутрисменных простоев. Цифр и фактов в эту невеселую статистику добавила в своем выступлении помощник директора по кадрам В. Н. Афанасьева. Она подчеркнула, что в таком положении вещей повинны как руководители подразделений, так и руководители общественных организаций, которые ослабили воспитательную работу в коллективах. Два месяца не работает заводская комиссия по борьбе с пьянством.

На заседании товарищеского суда обсуждено 16 нарушителей, на заседаниях техкомов — 5, на собраниях трудовых коллективов — 13. Мало внимания в цехах обращается на тех, кто склонен к выпивкам, нарушениям дисциплины труда и общественного порядка.

В тон выступлениям хозяев на планерке прозвучали и сообщения начальника Кольчугинского РОВД В. Н. Шерина, участкового инспектора милиции В. П. Краморова, главного нарколога города Г. Е. Невзорова, директора городского центра по трудоустройству, перераспределению, переподготовке трудовых ресурсов А. М. Ермоловой. Так, В. Н. Шерин подчеркнул, что у милиции вызывает беспокойство растущее количество краж, спекуляций спиртным, самогоноварения, других нарушений общественного порядка. Свою лепту вносят и заводчане.

И такие цифры, факты, фамилии назывались в течение почти двух часов. Однако, к сожалению, такое на идеологических планерках мы слышим не впервые. В феврале нынешнего года уже было подобное. Только речь шла о состоянии трудовой дисциплины за второе полугодие 1988 года. Было принято соответствующее постановление. В нем начальникам цехов и отделов совместно с СТК и цехкомами рекомендовано на рабочих собраниях говорить более строго о трудовой дисциплине и текучести кадров, намечать конкретные мероприятия и контролировать их исполнение.

Руководство цехов обязано было еще тогда совместно с общественными организациями усилить работу по улучшению трудовой дисциплины, сокращению текучести и эффективному использованию рабочего времени.

Однако, как видим, большинство пунктов осталось на бумаге. Более того, трудящиеся многих цехов и слыхом не слыхивали о том, что говорилось на прошедшей планерке. Да и на нынешней. Начальники цехов не считают нужным сообщать людям о том, каково положение на заводе.

А издержки от прогулов немалые. Только за семь месяцев потеряно более 32 тысяч рублей за нормативно-чистую продукцию. Спрашивается, зачем же проводить подобные совещания, отрывать людей от дела, если нет конкретной отдачи? Наверное, настало время и спросить с виновных за эти потери. Очень правильную мысль высказал на планерке, подводя итоги разговора, В. Г. Сапетин. Смысл ее таков: если бы начальникам цехов начислялась зарплата с учетом воспитательной работы и производственных дел в коллективе, — польза была бы больше.

А. ГОРОШКО.

С МЛАДЫХ НОГТЕЙ

НА ТРИБУНУ ПЛЕНУМА ГОРКОМА КПСС

СТАРШЕЕ поколение всегда недовольно младшим. «И скромны-то мы были, и уважительны по отношению к взрослым, и боялись не только отца с матерью, но и соседского деда, который запросто мог дать по шее, если увидит курящего мальчишку. А теперь времена не те: ему пять лет, а он уже все законы знает, да такое выдаст, что хоть стой, хоть падай...»

Действительно ли так уж отличаются от нас наши дети? В какой-то мере—да, в школе они сейчас меньше получают для пополнения нравственного багажа. Много лет уже, как исчезли во многих школах уроки музыки и пения, рисования, кое - как проводятся уроки физкультуры. Все это так. Но как, в таком случае, родители стараются компенсировать упущенное? Ведь сейчас в семье, как правило, не больше двух детей, а уж с двумя-то, худо-бедно, можно выбрать время, чтобы позаниматься. Но редко, очень редко папы и мамы уделяют внимание нравственному становлению своих чад. А чаще всего, увы, воспитывают в детях собственным примером такое...

Вот идет молодая супружеская пара. Пятилетняя дочь хнычет, что она устала и ей не хочется дальше идти. Красивый, модно одетый папа отвечает ей: «Перестань реветь... такая! Ни..., как-нибудь до...» Вместо точек в речи его — нецензурная брань. Мама, такая же вся современная и эффектная, спокойно шагает дальше, никак не реагируя на то, как отец обзывает ребенка. Видимо, в их семье так принято. Не исключено, что и мама не стесняется в выражениях при дочери. И девочка, с младенчества привыкшая к этим ужасным ярлыкам, нисколько не удивится и не обидится, если в школе так назовет ее мальчик. Став девушкой, позволит молодому человеку обращаться к ней с подобными словами.

Приходилось мне быть невольной свидетельницей разговора двух юных существ, по всем приметам, влюбленных друг в друга. Взгляды говорили о самых лучших чувствах. А вот слова... Он: «Привет! Как дела, как жизня...ая?» Она: «...во. Пашу, как...»

А послушайте, как дома говорят порой муж и жена? Во многих семьях разговор состоит только из «точек». Поэтому, когда я спросила у старшеклассниц, как они относятся к тому, что ребята обращаются к ним с нецензурными словами, те ответили, что нормально: «А что здесь особенного?».

А как разговаривают наши матери на лавочках (об отцах уж молчим), и какими «нежными» словами они награждают своих сыновей и дочек! Прекрасный «пример» для подражания, ничего не скажешь. А мы еще удивляемся: «Надо же, детки пошли!»

В июне обратилась в отделение милиции Ира П. семнадцати лет с заявлением об изнасиловании. Слушая ее, я была поражена тем, что отдельных наших девочек можно называть как угодно, и они не видят повода, чтобы оскорбиться.

— Подошли ко мне трое ребят возле соседнего дома в 23 часа. — рассказывает Ира, — и стали «наезжать»: «..., ты же не девочка». Я, конечно, тоже в ответ: «..., отвалите!». Они взяли меня за руку и повели.

Кругом играли дети, сидели взрослые люди на скамейках, а они «наехали» и увели, как овечку! Нет, это вообще уму непостижимо! И она молча пошла. Овца бы и то кричала, а она пошла: «Я думала, они шутят». Хороши «шуточки», довели до трагедии. Другая девушка целый день провела с 37-летним мужчиной, покупала с ним спиртное, пила, пошла к нему в общежитие, где он пытался ее изнасиловать. Тут только она поняла, что «шутки» кончились и подняла крик. А ведь могли и не услышать. Но неужели эти девушки даже не имеют представления об уважительном отношении мужчины к женщине, девушке, девочке? Скорей всего, никто их этому не научил. А в финале — дикая история.

Сейчас много пишут о девицах легкого поведения, все их осуждают. Никто из родителей не хочет видеть свою дочь такой, но, увы, «таких» становится все больше. И мамы в отчаянии спрашивают: «Что делать? Ну, что делать? Убить ее, что ли?!»

Отбросим в сторону семьи алкоголиков, где ребенку трудно вырасти с нормальными представлениями о достоинстве. Возьмем нормальную семью, где дети ни в чем не нуждаются. Вы замечали, как порой уже в двенадцать лет выделяется среди подруг девочка, которая не идет, а «пишет», глазки подкрашены, юбочка «фирмовая» — одним словом, «мини-девушка». И сверстницы со своими заботами ей неинтересны. Вот тут-то и нужны родительский глаз, внимание. И, конечно же, мамам следует прислушиваться к мнению учителей: уж кто-кто, а они-то знают, чем и кем забита головка у рано повзрослевших учениц.

Сколько семей плачут от пятнадцатилетних дочерей, которые в отсутствие родителей приводят домой друзей, с которыми курят, пьянствуют. И при этом нередко воруют друг у друга вещи — и по мелочам, и по большому счету.

Быстрое взросление и отсутствие умного, чуткого руководства толкают многих на совершение краж в магазинах. Украла, а маме сказала, что купила. Перепродала — вот и «свободные» деньги. Продавцы уже замучились задерживать 12—17-летних воровок, которые пытаются пронести под курткой, юбкой белье, колготки и т. д. Когда начинаешь разбираться, диву даешься: чего им не хватает? В основном это девочки из обеспеченных семей. И, конечно, родители склонны больше верить своим чадам, а не продавцам, тем более, что юные воровки действительно ни в чем не нуждаются. Но факт остается фактом. И поверить приходится. Однако тут же обязательно находится источник «дурного влияния», который и сбил с толку невинное и безгрешное их дитя. Как же трудно поверить, что оно, это дитя, само дошло до преступления, своим умом! Главный аргумент: «Я-то ее этому не учила! Я учила только добру!» Может быть, может быть. Но надо было еще и вникать в интересы своего ребенка, чутко и ненавязчиво вести к пониманию сути добра. Иначе вся наука сведется только к словам, и усвоит девочка двойную мораль: на словах будет одно, а на деле другое.

Впрочем, разве только девочки в переходном возрасте заставляют горько плакать своих родителей, пожинать плоды своего же воспитания? С мальчиками хлопот не меньше. «Раньше сосед мог уши надрать провинившемуся пацану, — говорят многие папы, — а сейчас попробуй тронь его! Непедагогично, видите ли!» Эти же или другие папы вместе с 15-17-летними юнцами стоят в очереди за пивом на улице Васильева (есть там такой ларек). Или тут же у пацана за три рубля купят трехлитровую банку пива, которую тот заранее купил, а затем вместе сядут на трубы, что благо есть на территории СПТУ № 14. И вот постепенно здесь собирается целое представительство. Человек тридцать мужчин, начиная с 14 и до 70 лет, обсуждают мировые проблемы за банками пива, устроившись кто на травке, кто на трубе, кто опираясь на стену общежития училища. Здесь же есть и поллитровки покрепче. Разговор ведется в основном на «мужском» языке. И никто не воспитывает — все друзья и братья, дают запросто закурить. А потом подвыпившие юные члены этого «сообщества» от избытка чувств идут громить телефонные будки, мичуринские сады.

Место для пивного ларька, конечно, очень «удобное»: с одной стороны — СПТУ № 14, с другой — автошкола. Прямо перед глазами — практика поведения в общественном месте. Неужели в нашем городе нельзя сделать 5 — 10 баров со всеми удобствами, а главное, с туалетом? Посидеть за столом с кружкой пива, поговорить с приятелем после трудового дня приятно любому мужчине. А мы, вместо этого, создаем очереди, антисанитарные условия, где процветает нецензурщина. Какой уж тут отдых! И, что особенно страшно, все это на глазах у детей.

В городе пустуют подвалы, которые к зиме «благоустроят» подростки под свои «клубы», где будут играть в карты, распивать спиртное. Когда же мы, взрослые, поймем, что эти подвалы можно и нужно сделать практически все «молодежными центрами», спортзалами, безалкогольными и пивными барами? Может, там наше юное поколение научится культурному общению друг с другом. А в подворотне — и лексикон, и поведение соответствующие.

Но главное, нужно, чтобы родители, семья учили мальчиков и девочек, как говорится, с младых ногтей, уважать себя и других, беречь честь смолоду. Сколько трагедий могло бы не состояться, сколько счастья прибавилось бы у отдельных людей и как выиграло бы общество в целом!

Л. ДАНИЛЕНКО.
Инспектор ИДН.

Выступление газеты рассмотрено:

▲ НА ШАХТЕ «ПОЛЫСАЕВСКАЯ«

В статье, опубликованной в газете «Ленинский шахтер» 11 июля под заголовком «А жить нужно сегодня», говорилось о том, что в поселке шахты «Полысаевская» будут подработаны и затем снесены хорошие еще дома. Она обсуждена на заседании партийного комитета шахты в присутствии автора В. И. Щечкина.

По данному вопросу были заслушаны главный инженер шахты П. И. Фадеев и главный маркшейдер В. М. Коврижных, которые подробно изложили позицию шахты по данному вопросу и представили всю техническую документацию. По их мнению, автор статьи показал полнейшее дилетанство.

Чтобы принять окончательное решение, парткомом принято постановление о создании комиссии из представителей организаций и учреждений, в компетенцию которых входит данный вопрос. 25 июля комиссия произвела проверку технической документации и состояния планируемого к подработке жилья и решила, что дома, подлежащие подработке, находятся в удовлетворительном состоянии. Ожидаемые деформации при отработке лавы № 19—1 составляют шесть миллиметров на метр при допустимых деформациях для домов подобного типа 12—15 миллиметров на метр. Имеющийся опыт подработки свидетельствует о том, что в подобных условиях повреждения зданий, как правило, незначительны (мелкие трещины в бетонных фундаментах, штукатурке, печах, отслаивание набела, перекос полов). Они легко устраняются текущими ремонтами.

Комиссия подтвердила правильность решений руководства шахты по данному вопросу.

В. ЛЕБЕДЕВ.
Директор шахты.

Исправлена ошибка природы

ЛИТОВСКАЯ ССР. В Московском институте нейрохирургии имени Н. Н. Бурденко произведена первая в СССР операция по разделению сиамских близнецов. Сестры Виталия и Вилия Тамуляви́чюте появились на свет сросшимися родничковыми частями головок. Их общий вес был около трех килограммов. С первых дней жизни они попали под опеку медиков. После тщательного обследования было установлено, что кровообращение у девочек раздельное и операция возможна.

Бригаду врачей, оперировавших близнецов в течение 15 часов, возглавлял академик А. Коновалов.

Сейчас Виталия и Вилия находятся в Каунасской клинической больнице имени П. Яшинскаса. Они произнесли первые слова: «мама» и «сестричка». Им предстоит научиться ходить и есть самостоятельно.

На снимке: медицинская сестра Нинеле Калинитe заботится о малышах.

Фото К. ЮРЯЛЕ.
(Фотохроника ТАСС).

Молодежная панорама

СО ДНА МОРЯ

Владивосток. Операция по подъему фрегата «Паллада», затонувшего в прошлом веке в дальневосточной бухте Постовой, вступила в завершающую фазу. На помощь работающей здесь экспедиции ЦК ВЛКСМ из краевого центра Приморья прибыла оснащенная специальным снаряжением группа опытных специалистов самодеятельного клуба «Восток». «Первый в стране хозрасчетный клуб подводного поиска уже накопил значительный опыт подобных работ, — говорит главный хранитель краеведческого музея имени В. Арсеньева Н. Керчелаева. — Благодаря исследованиям, проведенным «Востоком», разгадана тайна затонувшего в бухте Владимир участника Цусимского сражения крейсера «Изумруд», началась подготовка к подъему флагмана русского военного флота броненосца «Петропавловск».

В. КОНОПЛИЦКИЙ.

УЧЕБНАЯ ГРУППА ЭКОЛОГОВ

Иваново. Специалистов-экологов начнет готовить с предстоящего учебного года Ивановский химико-технологический институт. Абитуриенты проявили большой интерес к новой специальности с названием «Охрана окружающей среды и рациональное использование природных ресурсов». За право быть принятым в первую учебную группу из 25 человек боролись 107 молодых людей — представителей разных регионов страны. Будущим экспертам предстоит изучать такие дисциплины, как «Промышленная экология и рациональное использование природных ресурсов», «Экономика и прогнозирование промышленного природопользования», «Основы проектирования и экологическая экспертиза».

В. БЯКОВСКИЙ.

МАГАЗИН „У ФОНТАНА"

Архангельск. Н стимул — бережно о ться к старым газе м и журналам появился у книгочеев Архангельска. Открытый здесь молодежным центром обкома ВЛКСМ книжный магазин «У фонтана» первым на Беломорье организовал продажу книг повышенного спроса в обмен на макулатуру. Молодежный центр заключил соглашение с Архангельским главным территориальным управлением Госснаба СССР. В обмен на макулатуру — а только до конца года магазин рассчитывает собрать 900 тонн — снабженцы выделили бумагу, на которой советско - французское издательство «Дэм» печатает популярные детективы. «В этом году мы получим от издательства 100 тысяч экземпляров книг, — рассказал заместитель директора магазина И. Антипин. — В перспективе надеемся наладить партнерские связи с советско - польским издательством «Орбита»

В. АНУФРИЕВ.
(Корр. ТАСС).

ПОДВОДИМ МЕТАЛЛУРГОВ И СЕБЯ

(Начало на 1-й стр.)

садах и огородах практически все — ворованное. Или валялось, быть может, без дела, люди и подобрали.

Звонил как-то директор музыкальной школы М. С. Михальченко, жаловался, что после ремонта в школе появился металлолом, хотел предложить кому-нибудь бесплатно — и не нашел желающих. Никому-то лом не нужен... Эдак мы оставим без сырья металлургов области. А они нас — без металла.

Л. КАСЬКОВА.
Районный инженер
п/о «Вторчермет».

От редакции. Искреннее возмущение работника «Вторчермета» бесхозяйственностью, царящей на предприятиях города, понятно. Однако нежелание, скажем, горняков сдавать лом тоже вполне объяснимо. Операция по извлечению, например, шахтной крепи из забоев очень трудоемка, и себестоимость такого лома значительно выше той цены, что установлена на металлолом. Шахтеры не хотят работать себе в убыток.

Не так-то просто добиться и корректировки плана даже на законных основаниях. Слишком много тут волокиты, масса времени тратится.

Из этого следует, что, ругая — и в основном справедливо — хозяйственников, руководству «Вторчермета» пора самому подумать, как бы сделать экономически выгодным сдачу любого металлолома и максимально упростить этот процесс, усовершенствовать планирование, стимулирование и т. д.

Милиция сообщает

Президиум Верховного Совета СССР утвердил временный комитет по борьбе с преступностью в СССР. Решается вопрос о создании и деятельности в городах рабочих отрядов содействия милиции. Такие отряды нам необходимы, так как в последнее время в динамике и структуре преступности негативные тенденции значительно усилились и вызывают серьезную тревогу.

С января по июль общее число зарегистрированных преступлений увеличилось на 72 процента, тяжких — на 73 процента. Число умышленных убийств возросло на 50 процентов, тяжких телесных повреждений — на 73 процента. Более чем в 5 раз возросло количество грабежей, разбоев. Возросла преступность среди несовершеннолетних.

Не в полном объеме обеспечивается порядок на улицах и в общественных местах. Особенно тревожит увеличение числа корыстных преступлений. В 2,5 раза возросло число краж государственного и личного имущества, особенно — из квартир.

Так, 31 марта текущего года в дневное время неизвестные, угрожая ножом, ворвались в квартиру гражданки Помесячных, завладели ее личным имуществом и скрылись. До августа преступление оставалось не раскрытым.

В ходе проведения розыскных мероприятий и расследования уголовного дела преступники были установлены. Один из них Татьянкин Владимир [illegible]нович, 1964 года рож[illegible]я, не работал с фев[illegible] 1989 года. В февра[illegible]ого года он пытался украсть пряжу с КСК, долгое время находился в розыске. Вместе с жителями Междуреченска Рыженковым Сергеем Александровичем, 1954 года рождения, и Ломакиным Вячеславом Ильичем, 1960 года рождения, он совершил преступление. По данному факту ведется расследование.

Ежедневно в дежурную часть городского отдела поступает до 10 сигналов о кражах и угонах автомототранспортных средств. Только за 18 дней августа совершено 20 угонов и краж, из них 10 не раскрыто. В ночь на 2 августа неизвестные, разобрав стены в гараже по ул. Пушкина, 15, похитили автомобиль «Жигули», принадлежащий гражданину Трубникову. Преступление не раскрыто. 15 августа со двора дома № 69 по проспекту Ленина неизвестные лица угнали автомобиль ВАЗ-2107, принадлежащий тренеру ДЮСШ В. В. Гаас. В ходе розыскных мероприятий преступная группа задержана и автомобиль возвращен владельцу.

Задержан дезертир Советской Армии Рудаков Виталий Николаевич, 1970 года рождения, который в ночь на 11 августа из гаража в районе улицы Пушкина угнал автомобиль «Москвич», принадлежащий гражданину Веберлинг, и похитил его личное имущество. В ходе расследования уголовного дела выявлено, что Рудаков В. Н. пытался из гаража угнать «Волгу», но это ему не удалось. С автомобиля он похитил прикуриватель.

В ночь на 30 июля из изолятора временного содержания совершили побег 7 человек, четверо из них установлены, а трое остаются в розыске — это Коровин Анатолий Анатольевич, 1962 года рождения, проживал по улице Брянской, 2—8, неоднократно судим за кражи личного и государственного имущества; Семенов Владимир Николаевич, 1964 года рождения, проживал по ул. Пушкина, 19а—36; Фуфачев Владимир Анатольевич, 1961 года рождения, проживал по ул. Красина, 19, ранее судим за госкражи и хулиганство, арестован за хулиганство.

В ночь на 16 августа из детского специального учреждения совершили побег 28 осужденных. В течение двух суток проводились розыскные мероприятия, в ходе которых 25 человек задержано.

В августе увеличилось число заявлений граждан о без вести пропавших. 5 августа пропала Русина Света в возрасте 11 лет. Родителями об этом было заявлено только 8 августа. В результате проведения поисковых мероприятий 14 августа был обнаружен труп Русиной Светы. По заключению судебно - медицинской экспертизы труп поднят в гнилостном состоянии. Причина смерти девочки устанавливается.

С 3 августа не найден без вести пропавший Сухих Андрей Анатольевич, 1963 года рождения, рабочий шахты «Комсомолец».

Рост правонарушений и преступлений обусловлен также повсеместным ослаблением работы по преодолению пьянства и алкоголизма. Наблюдается рост преступлений, совершаемых лицами в состоянии опьянения. За 7 месяцев и 10 дней задержано 1407 водителей за управление транспортом в нетрезвом состоянии. Все они понесли наказание.

Чтобы преодолеть все негативы и улучшить криминогенную обстановку в городе, необходимо поставить работу милиции совместно с общественностью с головы на ноги, сделать так, чтобы милиция стала, наконец, народной.

Милиция — это, прежде всего, служба. И наша главная цель — обеспечить нормальную жизнь честным гражданам. А это мы можем сделать только в тесном единстве.

С. КРИОНИ.
Начальник ГОВД, подполковник милиции.

Свыше 600 побед на счету у члена сборной СССР по конному спорту Михаила Козлова. Но настоящее признание пришло к Михаилу в последние годы, когда он стал работать с жеребцом Сорренто Кубанского государственного конезавода. Последнее достижение М. Козлова — победа в Международном призе мира, где Сорренто под управлением мастера-наездника пробежал дистанцию 1600 метров за 1 минуту 58,6 секунды.

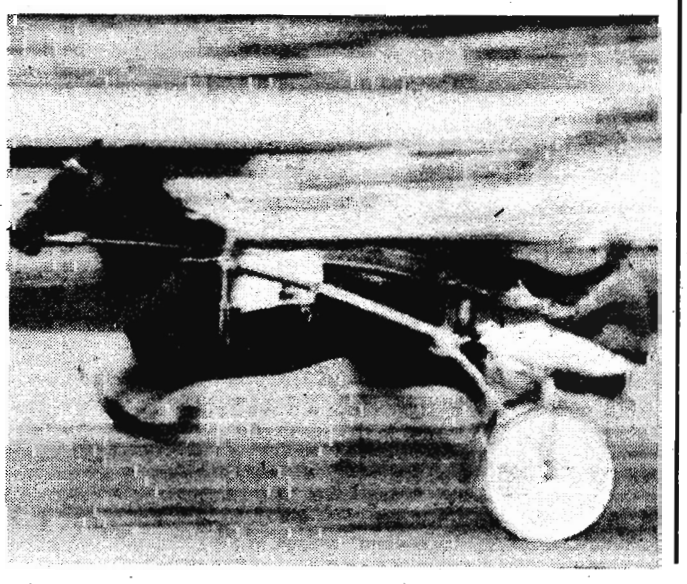

На снимке: Сорренто во время рекордного забега.

Фото И. УТКИНА.
(ТАСС).

Навечно в памяти народной

(Продолжение. Начало в № 147).

Курьянов Василий Емельянович
Курчанцев Фадей Ильич
Курылев Василий Петрович
Курленя Александр Артемьевич
Кусков Андрей Георгиевич
Кусков Василий Кузьмич
Куслин Никифор Максимович
Кустов Андрей Георгиевич
Кутенко Василий Васильевич
Кутерин Владимир Павлович
Кутузов Василий Данилович
Куц Алексей Афанасьевич
Куцевич Иван Родионович
Куцых Вячеслав Вячеславович
Кучер Иван Константинович
Кушнир Матвей Матвеевич
Кущевский Яков Андреевич
Кытманов Александр Алексеевич
Кытманов Матвей Андреевич
Кытманов Севостьян Федорович
Кытманов Федор Иванович
Лавриченко Степан Иванович
Лавров Федор Андреевич
Лагеда Степан Степанович
Лагода Трофим Максимович
Ладонин Анатолий Иванович
Лазарев Виктор Александрович
Лазарев Григорий Алексеевич
Лазарев НиколайФролович
Лазаренко Николай Кузьмич
Лазовик Анатолий Маркович
Лазутин Николай Спиридонович
Лазутов Алексей Владимирович
Ланенков Иван Титович
Ланкин Иван Григорьевич
Ланкин Иван Федотович
Лапенков Павел Тимофеевич
Лапенков Павел Титович
Лапиков Александр Моисеевич
Лапиков Иван Семенович
Лапиков Иван Титович
Лапиков Павел Семенович
Лапин Иван Дмитриевич
Лапицкий Михаил Александрович
Лапов Василий Николаевич
Лапов Николай Николаевич
Лаптев Никифор Андреевич
Лаптев Степан Антонович
Ларин Анатолий Архипович
Ларин Дмитрий Павлович
Ларин Константин Григорьевич
Ларин Николай Александрович
Ларин Роман Павлович
Ларионов Андрей Андреевич
Ларионов Антон Андреевич
Ларионов Иннокентий Григорьевич
Ларионов Михаил Матвеевич
Лариошин Петр Николаевич
Ларцев Валентин Ефимович
Ларцев Павел Никифорович
Латонцев Александр Иванович
Латутин Михаил Яковлевич
Латышев Архип Васильевич
Лащенков Сергей Яковлевич
Лебедев Андрей Ефимович
Лебедев Василий Иванович
Лебедев Василий Михайлович
Лебедев Дмитрий Семенович
Лебедев Ефим Андреевич
Лебедев Никита Иванович
Лебедиков Николай Петрович
Лебедкин Сергей Андреевич
Левашов Андрей Иванович
Левин Дмитрий Ефимович
Левин Михаил Владимирович
Левин Петр Васильевич
Левин Федор Васильевич
Левицкий Михаил Андреевич
Левкин Никита Андреевич
Левищев Андрей Степанович
Левошко Константин Андреевич
Левченко Сергей Андреевич
Ленченко Степан Георгиевич
Левченко Тимофей Исаевич
Ледовский Петр Иванович
Ледовский Яков Титович
Лежнев Семен Андреевич
Ленев Сергей Тихонович
Ленека Николай Васильевич
Леоненко Владимир Филиппович
Леонов Александр Андреевич
Леонов Иван Петрович
Леонов Максим Егорович
Леонов Михаил Романович
Леонов Тихон Кондратьевич
Леонов Никита Яковлевич
Леонов Роман Егорович
Леонова Полина Поликарповна
Леонтьев Александр Тимофеевич
Леонтьев Василий Тимофеевич
Лентюгов Игнат Тихонович
Лесников Андрей Иванович
Лесников Василий Виссарионович
Лесников Николай Афанасьевич
Лесников Федор Егорович
Лесняков Александр Афанасьевич
Летаев Василий Иванович
Летунов Иван Сергеевич
Летяйкин Степан Степанович
Летягин Сергей Константинович
Леушин Аркадий Дмитриевич
Лещев Иван Андреевич
Лешутин Сергей Васильевич
Либерман Абрам Исаевич
Либман Мордух Абрамович
Ливанов Василий Петрович
Ликцарев Борис Савельевич
Лильков Владимир Георгиевич
Лимаев Алексей Никитович
Лиманов Семен Михайлович
Линкин Иван Александрович
Линкин Иван Алексеевич
Липатников Михаил Петрович
Липицкий Дмитрий Андреевич
Лисименко Дмитрий Максимович
Литасов Иван Никифорович
Литвиненко Дмитрий Иванович
Литвиненко Дмитрий Платонович
Литвиненко Николай Федорович
Литвинов Андрей Гаврилович
Литвинов Иван Степанович
Литвинов Павел Кириллович
Литягин Андрей Константинович
Лифаненко Ефим Семенович
Лифаненко Иван Ефимович
Лиференко Анатолий Григорьевич
Лицев Иван Андреевич
Лобанов Андрей Александрович
Лобанов Андрей Алексеевич
Лобанов Андрей Моисеевич
Лобанов Василий Александрович
Лобанов Петр Васильевич
Лобайкин Григорий Антонович
Лобойко Григорий Антонович
Лобачев Иван Максимович
Ловков Евстафий Евстафьевич
Ловчаков Николай Иванович
Логачев Евдоким Ефимович
Логачев Иван Федорович
Логачев Тимофей Ефимович
Логинов Федор Архипович
Логунов Григорий Сергеевич
Логунов Иван Егорович
Логунов Иван Петрович (ст. сержант)
Логунов Иван Петрович (рядовой)
Логунов Иван Родионович
Логунов Петр Григорьевич
Логунов Петр Константинович
Логунов Сергей Андреевич
Логунов Терентий Иванович
Логутин Николай Алексеевич
Лодаков Георгий Васильевич
Ложкин Виктор Андреевич
Ложкин Георгий Семенович
Ложков Федор Архипович
Лозовик Иван Лукьянович
Ломаков Алексей Дмитриевич
Лопатков Александр Васильевич
Лосев Василий Павлович
Лосев Николай Терентьевич
Лосев Федор Павлович
Лоскутов Николай Матвеевич
Лохманов Абрам Семенович
Лохсанов Николай Николаевич
Лочно Семен Прокопьевич
Лошаков Анатолий Николаевич
Лошаков Леонид Николаевич
Лошакова Мария Степановна
Лошкарев Петр Степанович
Лощанин Иван Егорович
Лубягин Борис Ильич
Луговой Матвей Борисович
Лузанов Василий Григорьевич
Лузин Александр Андреевич
Лужницкий Петр Петрович
Лукало Федосий Николаевич
Лукаш Иван Дмитриевич
Лукашенко Александр Захарович
Лукашов Федор Владимирович
Лукин Александр Сергеевич
Лукин Андрей Матвеевич
Лукин Василий Матвеевич
Лукошкин Алексей Иванович
Лукьянов Александр Степанович
Лукьянов Василий Нестерович
Лукьянов Леонид Васильевич
Лукьянов Тимофей Федорович
Лукьянченко Антон Гаврилович
Лунев Андрей Михайлович
Лунев Григорий Митрофанович
Лунев Иван Михайлович
Лунев Михаил Григорьевич
Лунев Михаил Евграфович
Лунин Федор Трофимович
Луницын Михаил Константинович

(Продолжение следует).

УВАЖАЕМЫЕ ЧИТАТЕЛИ!

Напоминаем, что для принятия всех имеющихся сведений о погибших организовано специальное дежурство ветеранов войны при редакции газеты «Ленинский шахтер», куда и следует обращаться. Дежурство ведется по понедельникам и средам с 14 до 17 часов. В это же время по телефону 2-07-09 у дежурящего можно уточнить, какие сведения необходимы. Письменные сообщения адресуйте в редакцию с пометкой «В Книгу памяти» с обязательным указанием документов, на основе которых делается сообщение, а также адресов и фамилий авторов писем. Без этого письма приниматься во внимание не будут.

Совет Книги памяти.

Представляем автора

Евгений Токарев

Он приходит в редакцию — загорелый («продубленный на семи ветрах»), с большой копной седеющих волос, кажется, пахнущих сельским раздольем, какой-то вольный, но на удивление застенчивый. Протянет, словно новичок, свернутые трубочкой листки со стихами, уже привычно сядет в кресло, ожидая «страшного» редакционного суда — «пойдут» или «не пойдут» они? А потом расскажет о житье-бытье...

За его плечами — грустно и радостно прожитые годы, пять десятилетий человеческого бытия. Стихами он «балуется» давно — во всяком случае, сколько я его знаю: без малого двадцать лет. Они жили в нем, когда он семнадцать лет выдавал на-гора на шахтах имени Кирова и 7 Ноября нелегкий уголек, и позже, когда жил в Тарабарине, и сейчас живут в нем также прочно и неспокойно, когда он взглядом провожает поезда на своем заброшенном полустанке — 251-м километре.

Стихи Евгения Токарева могут нравиться или нет, их можно принимать или не принимать, но в сердце хоть какая-то строчка задержится все равно. Поэтому их нельзя пересказать, их лучше прочесть.

М. САУЛОВ.
Зав. отделом культуры районной газеты «Знамя труда».

Пробуждение

Уж ночь уходит не спеша,
И в окна свет струится синий.
И сон стряхнувшая душа
Умыться хочет вновь под ливнем.
Поют зарянки под окном,
Их сыплются повсюду трели.
Здесь в сини тонут лес и дом.
И я в удачу снова верю:
В ней дели ночью соловьи.
Весною ж берег обвалился,
И куст, в воде ныряя, плыл:
Упрямо к жизни он стремился,
Поскольку к бедам стоек был.

Куст

Река бурлила под обрывом
И подмывала берег тот.
Где куст стоял неприхотливый,
Сорвется он, гляди, вот-вот.
Но он вцепился в землю смело —
Возьми, попробуй, оторви!
Листва победно зеленела,
Ночью и днем тонко звенькают стекла,
Уставшие руки лежат на столе...
В жизни дорог мной исхожено столько,
Но тот полустанок навечно во мне.

★☆★

Ночь луны серебро
По реке расплескала.
Ветерки в тростнике
До зари задремали.
Тихо шепчется бор,
Спать, наверно, не хочет,
Мой рыбацкий костер
Жарко ластится к ночи.
И домой я вернусь
Дымом пахнущий, бодрый...
Я люблю тебя, Русь!
И любовью той гордый.

Тишина

Лето. Ночь. И тишина.
Но звезд не слышно.
Только спелая луна
Шуршит по крышам.
Звезды, ночь и тишина
И тени жмутся.
И слышу я, как облака
Боками трутся...

Полустанок

Ночью и днем тонко звенькают стекла,
Мы тихо с тобою сидим у окна.
Березка одна под дождиком мокнет,
И где-то за тучей уснула луна.
Устали уж рельсы, и стонут здесь шпалы,
И ветра не смолкнет стальной перегуд.
Скоро рассвет заструится кровавый,
Придет электричка, уеду. А тут—

А я все жду

А я все жду, что ты ко мне придешь,
И сердце мне дыханием согреешь,
И мы пойдем туда, где в поле рожь,
Где ты смеяться звончато умеешь.
Мы там с тобою васильков нарвем,
Кукушка там нам годы отсчитает.
И как мы будем счастливы вдвоем,
Об этом только ветер и узнает.

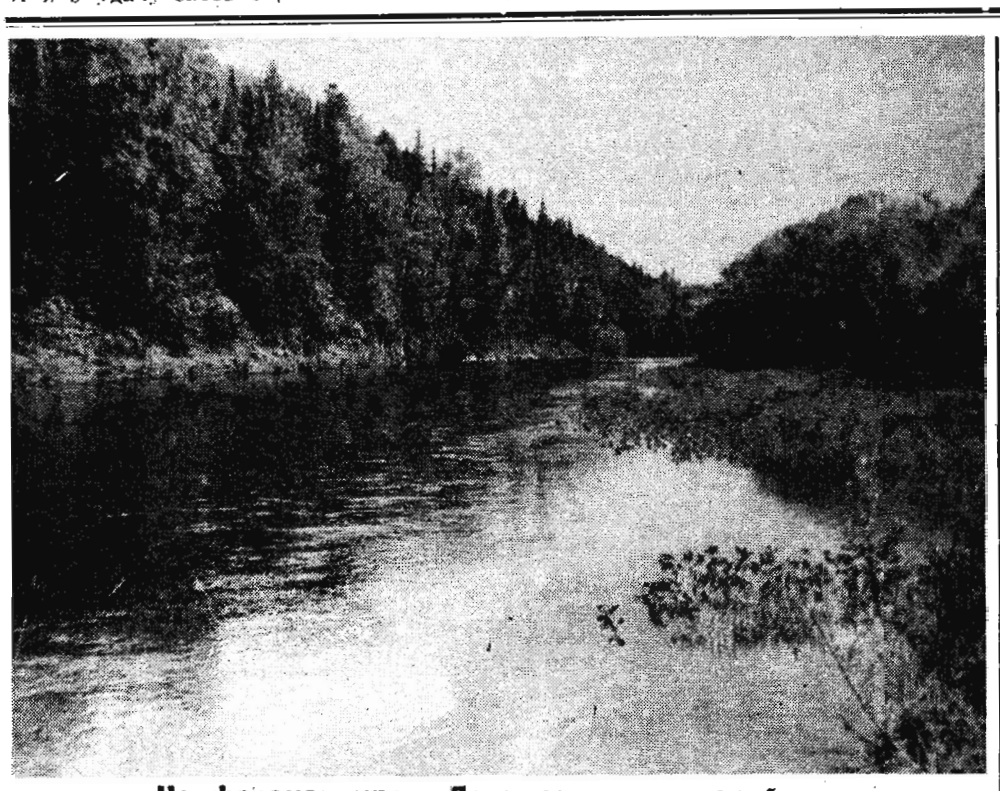

На фотоконкурс „Ленинского шахтера"
На Тайдоне.
Фото Ю. ГАЛАНДИНА.

„Космические курсанты"

Оттава. Впервые в системе высшего образования Канады в сентябре появится новый специализированный курс, на котором студентов будут готовить к работе в области астронавтики и исследований космического пространства. На курсе, который организован Йорским университетом, будут заниматься около 40 человек, которых, как пишет газета «Торонто стар», уже сейчас называют «космическими курсантами». Многие из них поступили сразу после окончания школы, однако несколько человек уже имеют университетские дипломы. Обучаться они будут по жесткой программе, которая сочетает в себе астрофизику, астрономию, компьютерную науку, геофизику, физику, робототехнику, средства космической связи, системы космических аппаратов. (ТАСС).

ЗА ТРЕЗВЫЕ ШТАТЫ АМЕРИКИ

Джон Тауэр, неудавшийся кандидат на пост министра обороны США в правительстве Буша, пожалуй, лучше всех может это засвидетельствовать: в Соединенных Штатах медленно, но верно утверждается трезвый образ жизни.

Факты, подобные этому, удивляют и сейчас, хотя история борьбы за трезвость в Соединенных Штатах насчитывает уже не один десяток лет и принесла значительные результаты. Согласно статистическим данным, лишь за период с 1980 по 1987 год потребление пива в США сократилось на 7, вина — на 14, а крепких напитков — на 23 процента. За это же время потребление алкоголя в ресторанах, кафе и им подобных заведениях упало на 17 процентов. Одновременно американцы стали больше пить различного рода безалкогольных напитков — 7 миллиардов литров в 1987 году. Но среднестатистического американца никак не назовешь «абсолютным трезвенником». В год он выпивает до 9 литров водки или виски. Потребляет он также до 130 литров пива, отставая всего лишь на 20 литров от гражданина ФРГ — общепризнанного лидера в этой области.

В нынешней борьбе за трезвость нет и тени былого «сухого закона», введенного в США вскоре после окончания первой мировой войны и продержавшегося почти 14 лет. Запрещена лишь продажа алкоголя по воскресным дням. А в штате Нью-Йорк, к примеру, не разрешено оплачивать покупки вина и крепких напитков с помощью кредитных карточек. Не борются с «зеленым змием» и опустошающими кошелек ценами.

Сами американцы объясняют свои успехи в борьбе со спиртным целым рядом изменений в самом укладе жизни. В обществе, где столько внимания стали уделять физическому развитию и здоровью, где спорт превратился в своего рода культ, на алкоголь смотрят с еще большим презрением, чем на никотин.

А. ЯНИНИН.
(ТАСС).

Редактор С. П. БАРАНОВ.

Литгруппа «Парус» приглашает ее участников и всех желающих на свое заседание, которое состоится 30 августа в 16 часов в редакции газеты «Ленинский шахтер».

Повестка дня литгруппы:

1. Обсуждение произведений авторов.

2. Составление плана работы литгруппы на 1989—1990 годы.

Кино

Кинотеатр «Победа»
ОЖОГ (10, 18.30). КЛУБ «КОТТОН» (12, 16, 21). ТАКИЕ ВЫСОКИЕ ГОРЫ (14.15). **Малый зал.** НЕПОСЕДА (10, 11.30, 13, 15).

Кинотеатр «Сибирь»
БОЛЕЗНЬ ЛЮБВИ (12, 16, 18, 20). СОЛДАТСКАЯ СКАЗКА (10, 14).

Кинотеатр «Рассвет»
ПУДЕЛЬ (14).

Кинотеатр «Строитель»
ТЕЛЕГРАММА (17). ТАНЦОР ДИСКО (18.30, 21).

Центральный ДК
ПРИКЛЮЧЕНИЯ АЛИ-БАБЫ И СОРОКА РАЗБОЙНИКОВ (17, 20).

Видеосалон ЦДК
АМЕРИКАНСКИЙ НИНДЗЯ (16). ЗЛО, КОТОРОЕ МОЖЕТ ПРИЧИНИТЬ ЧЕЛОВЕК (20). ПРОЩАЙ, ЭМАНУЭЛЛА (22).

Клуб «Дружба»
ОФИЦИАЛЬНАЯ ИСТОРИЯ (18, 20).

Клуб шахты «Комсомолец»
КОНДОР (18, 20).

Клуб «Горномонтажник»
ВЫСОКИЙ БЛОНДИН В ЧЕРНОМ БОТИНКЕ (20).

Видеозал «Ровесник»
ДЮЙМОВОЧКА (14). КОБРА (16). ХАРРОУ-ХАИЗ 11 (19). ДОЛИНА СМЕРТИ (21).

ЕСЛИ ВЫ ОДИНОКИ...

Служба знакомства приглашает вас на вечер общения, который состоится в зале торжеств «Людмила» 31 августа в 18 часов. Билеты продаются предварительно в бюро услуг. При себе иметь паспорт. Телефон для справок 2-39-15.

Добро пожаловать!

ВПЕРВЫЕ В КУЗБАССЕ

Только один день в городе состоятся гастроли группы СИДЭО КИНА (обладателя черного пояса) и его учеников. В программе 10 уникальных номеров восточного искусства Ки ХАБ (йога, ушу, кунфу, каратэ).

Представления состоятся 24 августа в Центральном Дворце культуры угольщиков. Начало в 18 и 21 час. Билеты продаются.

26 августа Драченинское сельпо проводит ярмарку в селе Драченино. В широком ассортименте будут представлены швейные изделия, обувь, продовольственные товары. Просим посетить ярмарку и сделать необходимые покупки.

Начало в 10 часов.

26 и 27 августа Центральный ДК проводит дни большой кинопрограммы. Впервые на экране города: французская кинокомедия, в главной роли Пьер Ришар, «Побег» (14 и 18 час.); новый публицистический фильм «Я служил в охране Сталина» (16 час.). «Трудно первые сто лет» (2 серии) (20 час.).

Бюро услуг по ул. Р. Люксембург, 47, объявляет набор на курсы секретарей - машинисток, машинной художественной вышивки, вязания, макраме, кройки и шитья. Здесь же проводится ремонт швейных машин, заточка ножей, запись на платный массаж. Добро пожаловать в бюро услуг. Телефон для справок 2-39-15.

ПРОДАЮТ

Срочно, ввиду отъезда, дом по ул. Гагарина, 70.

МЕНЯЮТ

Трехкомнатную благоустроенную квартиру улучшенной планировки (есть горячая вода, 1-й этаж) в Соцгороде на две двухкомнатные благоустроенные квартиры. Одну обязательно с горячей водой. Обращаться по телефону 5-94-4-84 (рабочий).

РАЗНОЕ

Куплю швейную и стиральную машины. Обращаться: пр. Текстильщиков, 1/1—54, с 18 до 22 часов. Телефон 5-14-84.

Потерялись лошади: вороной (передняя правая и задняя правая ноги в белом носке) и серый. Знающих об их местонахождении, просим сообщить по адресу: ул. Средняя, 44 (Байкаим).

Партком, профком, дирекция шахты и коллектив участка № 4 шахты «Кузнецкая» глубоко скорбят по поводу преждевременной смерти горнорабочего

КУКСОВА Николая Александровича

и выражают соболезнование семье и близким покойного

Поздравляем

Щербакова Ивана Васильевича с 65-летием! Желаем крепкого здоровья, долгих лет жизни.

Жена, дети, внуки.

Наш адрес:
652500, г. Ленинск-Кузнецкий, ул. Белинского, 15

ТЕЛЕФОНЫ:
редактора — 2-07-05, заместителя редактора — 2-07-06, ответственного секретаря — 2-07-07, отдела партийной жизни и отдела информации — 2-07-08, промышленного отдела — 2-07-12 и 4-29-57, отдела строительства и транспорта — 2-07-09, отдела писем и быта — 2-07-10, фотокорреспондента — 2-07-08, бухгалтерии — 2-07-13, директора полиграфобъединения — 2-07-14.

Инд. 51915. Газета отпечатана в Ленинск-Кузнецком полиграфическом производственном объединении Упрполиграфиздата Кемеровского облисполкома.

Газета выходит ежедневно, кроме воскресенья и понедельника.

Объем 1 п. л. Офсетная печать. Тираж 46027

Заказ № 6581