Пролетарии всех стран, соединяйтесь!

ЛЕНИНСКИЙ ШАХТЕР

Орган Ленинск-Кузнецкого горкома КПСС и горсовета народных депутатов Кемеровской области

Газета основана 1 октября 1930 г. ● № 21 (14684) ● Суббота, 28 января 1989 года ● Цена 3 коп.

В ГОРКОМЕ КПСС

На очередном заседании бюро городского комитета КПСС обсуждался вопрос обеспечения населения продуктами питания за счет максимального их производства в городе. Отмечалось, что выполнен план производства продовольственных товаров всеми предприятиями пищевой промышленности города. Увеличились мощности подсобных хозяйств. Появилась новая форма взаимоотношений предприятий города и сельских хозяйств — на основе договоров о кооперации. Укреплялась материально - техническая база торговли, общественного питания, хранения и переработки сельскохозяйственной продукции, построены новые овощехранилища.

Вместе с тем не хватает настойчивости и последовательности в решении этих вопросов. Не выполняют задания по производству мяса и овощей подсобные хозяйства предприятий, имеющиеся мощности используются неэффективно, слабо внедряются передовые формы и методы организации труда. По-прежнему не уделяется внимание развитию личных подсобных хозяйств жителей города. Из-за недостатка площадей пастбищ и сенокосных угодий не растет поголовье крупного рогатого скота. Объединением «Ленинскуголь» за истекший год не рекультивировано ни одного гектара земли, чтобы их можно было использовать для производства кормов и под пастбища. Мало продано поросят из подсобных хозяйств предприятий, не хватает комбикормов.

Бюро горкома КПСС потребовало от коммунистов В. Ф. Хромова, В. В. Рыжкова, С. И. Денисенко, В. В. Распопова принять меры для ускорения решения продовольственных проблем с учетом современных подходов.

Руководителям городского и районных исполкомов Советов народных депутатов поручено совместно с руководителями предприятий, организаций города разработать комплексные программы по переходу города и сельского района на самообеспечение основными продуктами питания, участию города в строительстве жилья и объектов соцкультбыта в бесперспективных селах с целью их возрождения, развитию кооперации предприятий города и сельских хозяйств района, строительству тепличного комплекса в совхозе «Комсомолец».

Разработанные программы решено обсудить на собрании партийно-хозяйственного актива в феврале этого года.

Руководителям поручено принять также меры по восполнению допущенного отставания в строительстве овощехранилищ, а также обеспечить окончание строительства цеха заменителя цельного молока на гормолзаводе, цеха безалкогольных напитков, цеха по производству мороженого, первой очереди теплично - парникового комплекса совхоза «Комсомолец» в I—IV кварталах этого года.

Бюро городского комитета КПСС рассмотрело также статистический отчет городской партийной организации за прошлый год. Бюро обязало районные комитеты партии и первичные партийные организации работу по формированию партийных рядов, улучшению расстановки коммунистов проводить на основе тщательного анализа состава каждой партийной организации с учетом происходящих изменений и необходимости усиления партийного влияния на участках, в сменах, бригадах, ведущих отраслях промышленности, а также в строительстве, транспорте, социальной сфере.

Отлично трудится с первых дней нового года на швейной фабрике «Одежда» запускница Галина Ивановна Селезнева. Она постоянно перевыполняет сменное задание, качественно выполняет свою работу. Галина Ивановна ведет большую общественную работу. Она — парторг цеха.

На снимке: Галина Ивановна Селезнева.

Фото М. НИКОНОВА.

НАВСТРЕЧУ ВЫБОРАМ

Зажег огни агитпункт

На здании административного корпуса завода «Кузбассэлемент» рядом с проходной обращают на себя внимание яркие, броские надписи, извещающие о предстоящих выборах народных депутатов СССР, о том, что здесь расположен агитпункт. Рядом — план-схема избирательного участка.

Агитпункт завода распахнул свои двери в середине этой недели. Здесь уютно, эстетично оформлены стенды, планы работы агитколлектива, участковой избирательной комиссии, есть подборка специальной литературы. Для избирателей — телевизор, журналы, подшивки периодических изданий.

Возглавляет агитколлектив завода член парткома мастер цеха № 7 В. П. Кучева, а заведование агитпунктом партийный комитет поручил О. Ф. Кривобоковой, инженеру информационно-вычислительного центра. Валентина Петровна и Ольга Федоровна имеют большой опыт общественной работы.

Разнообразна и программа мероприятий, которые агитколлектив намерен предложить избирателям. В ней — выступления лекторов общества «Знание», беседы агитаторов о путях демократизации советского общества на современном этапе, а также встречи с кандидатом в депутаты, информационные конференции, чествование передовиков производства, конкурсы, встречи с интересными людьми.

Каждый день в 17 часов агитаторы будут встречать своих избирателей. В выходные дни агитпункт тоже работает. Избиратели станут здесь желанными гостями.

А. КОЛЧИНА.

Редактор многотиражной газеты «За коммунистический труд».

ПОБЕДИТЕЛИ ОПРЕДЕЛЕНЫ

Бюро горкома КПСС, исполком городского Совета народных депутатов и бюро горкома ВЛКСМ подвели итоги социалистического соревнования среди районов города, предприятий промышленности, строительства, транспорта, торговли, сферы бытового обслуживания и коммунального хозяйства за 1988 год.

Признаны победителями в социалистическом соревновании с вручением переходящего Красного знамени и свидетельства горкома КПСС, исполкома городского Совета народных депутатов и горкома ВЛКСМ:

среди угледобывающих предприятий — **коллектив шахты «Кузнецкая»;**

среди предприятий I группы — **коллектив завода «Красный Октябрь»;**

среди предприятий II группы — **коллектив мебельной фабрики;**

среди предприятий III группы — **коллектив Ленинского шахтоуправления;**

среди транспортных организаций — **коллектив погрузочно - транспортного управления объединения «Ленинскуголь».**

Среди районов города первое место решено не присуждать из-за невыполнения условий социалистического соревнования. По тем же причинам решено не присуждать первое место строительной организации. Среди торгующих организаций также решено не присуждать первое место из-за невыполнения плана товарооборота.

Присвоено первое место с вручением переходящего вымпела и свидетельства горкома КПСС, исполкома городского Совета народных депутатов и горкома ВЛКСМ:

среди строительных организаций I и II подгрупп — **коллективу строительно - монтажного поезда № 622 и коллективу специализированного дорожного ремонтно - строительного управления № 7;**

среди предприятий бытового обслуживания населения и коммунального хозяйства — **коллективу прорабского ремонтно-строительного участка по озеленению города и коллективу станции технического обслуживания;**

среди торгующих организаций — **коллективу магазина «Старт» спорткультторга.**

Отмечена хорошая работа в течение 1988 года коллективов шахты «Комсомолец», камвольно-суконного комбината, гормолзавода, центральных электромеханических мастерских, УМДиРГШО № 1.

Отмечена неудовлетворительная работа в течение 1988 года шахтоуправления «Кольчугинское», шахт имени Кирова, «Заречная», завода «Кузбассэлемент», объединения «Ленинскхимпром», заводов ЖБК № 2, ЖБИ, Байкаимского стройуправления треста «Ленинскшахтострой».

Обменялись мнениями

На этой неделе в городе работала группа лекторов обкома КПСС. Они выступили на ряде предприятий, а 25 января состоялся обмен мнениями между лекторами и партийными работниками предприятий, организаций города, аппарата горкома и райкомов КПСС.

Встреча проходила в здании горкома КПСС. Шел разговор на самые злободневные темы. Главный вопрос — практические шаги, первые итоги перестройки.

А они есть. Лекторы привели убедительные аргументы в пользу того, что государство наше наконец-то начинает становиться правовым. К примеру, сейчас обсуждается проект нового Уголовного кодекса. Недостатки, видимо, есть и у него, но в целом это большой шаг вперед. После долгих разговоров и настойчивых требований юристов и общественности наметился сдвиг и в самой организации следствия. Очевидно, в ближайшем будущем адвокаты станут участвовать в следствии с момента предъявления обвинения.

Есть сдвиги в области культуры, идеологии. Мы это чувствуем сами — такие фильмы, как «Маленькая Вера», «Покаяние», «Меня зовут Арлекино», еще пять лет назад нам бы посмотреть не удалось. Как и прочитать «Котлован» А. Платонова, «Собачье сердце» М. Булгакова, множество других запрещенных прежде книг.

В ходе встречи гости из Кемерова ответили на многочисленные вопросы собравшихся.

А. АЛЕКСАНДРОВ.

Уроки патриотизма

Цикл мероприятий о пионерах-героях проведут работники детской библиотеки имени Белинского. И первое из них — урок патриотизма под названием «Навеки стоят в пионерском строю герои, что пали когда - то в бою» — было посвящено 45-летию подвига Героя Советского Союза Зины Портновой.

Библиотекарь рассказала ребятам о жизни и подвиге юной партизанки, ее работе в подпольной организации «Юные мстители», в партизанском отряде. Узнали юные читатели о том, что ее именем названа школа в Ленинграде, улица в районе Кировского завода.

А после беседы вниманию мальчишек и девчонок была предложена выставка литературы о юных героях.

Следующее мероприятие познакомит маленьких читателей библиотеки с биографией Вали Котика, который так же, как и Зина Портнова, навечно занесен в книгу Почета Всесоюзной пионерской организации.

И. ПОЛЩЕНКО.

Библиотекарь.

КАК ВАС ОБСЛУЖИВАЮТ?

Только общество поможет

В № 14 ГАЗЕТЫ ОТ 19 ЯНВАРЯ БЫЛО ОПУБЛИКОВАНО ПРИМЕРНОЕ ПОЛОЖЕНИЕ ОБЩЕСТВА ПОТРЕБИТЕЛЕЙ. ЧИТАТЕЛИ ОТКЛИКНУЛИСЬ...

Прочитал об обществах потребителей СССР и решил высказать свое мнение на этот счет. По-моему, такое общество должно быть создано и в нашем городе.

У нас покупатель, пассажир или клиент не имеет фактически никаких прав. Жаловаться на низкую культуру обслуживания он может только руководству предприятий сферы обслуживания, то есть лицам заинтересованным, которые не всегда способны быть объективными по отношению к этим жалобам.

В 12 часов дня у входа в магазин «Хозтовары», который находится в микрорайоне № 2, стали собираться покупатели. Но в магазин не входили: перед ними на стеклянной двери висело объявление: «Магазин закрыт ввиду разгрузки машины. Администрация».

Наши покупатели терпеливые, да и, можно сказать, беззащитные: «Ладно, постоим и подождем». Подобные объявления они видели не впервые. «Ушла греться в магазин» (это на пункте приема стеклопосуды), «Киоск закрыт, ушла на базу», «Аптека закрыта на внезапный учет» — по желанию можно коллекционировать эти образцы.

И мы ждем, а куда деваться! Вот если бы можно было спросить с начальника орса за то, что приемщица стеклопосуды работает в условиях, далеких от нормальных, тогда и разговор другой. А так с кого спрашивать? С приемщицы, которая озябла в своей будочке? С киоскерши, которой не подвезли товар, и она вынуждена идти за ним сама? С водителя, которого ПАТП не обеспечило талонами, поэтому в салоне оказались необилеченные пассажиры?

Машину в упомянутом магазине разгружали 30 минут. Одни покупатели уходили, другие терпеливо дожидались. Что же делали в это время продавцы в закрытом магазине? Оказывается, помогали грузчикам носить товар в склад. Когда «ободренные» морозцем покупатели вошли в магазин и стали выражать свое недовольство, продавцы отделались шуткой:

— За разгрузку из нас каждый получает 15 копеек. Если хотите заработать, приходите сами на разгрузку.

Но шутки в сторону! Должно в конце концов наступить время, когда сфера обслуживания, как и должно быть, станет — для нас, а не наоборот. И поставить эту систему с головы на ноги в большой степени поможет именно общество потребителей. Поэтому создать его нужно в самое ближайшее время.

Е. ДВОРНИКОВ.
Внештатный корреспондент.

Живу я в доме № 5 по улице Пролетарской. Обслуживает наш район почтовое отделение № 3. Хотя «обслуживает» — не то слово. С августа прошлого года мы не получаем почту.

Сколько было радости, когда сняли лимит с подписки на периодику и я смогла подписаться на «Аргументы и факты»! Но мне не носят ни это издание, ни другие. Приходится самой ходить за корреспонденцией.

Работаю я на заводе «Кузбассэлемент», ребенка вожу в детсад у завода «Красный Октябрь». И вот мой маршрут каждый день: дом — работа — детсад — почта на улице Коммунистической — снова дом (в районе шахты имени Кирова). Придешь, натопишь печь, приготовишь ужин — и уже ночь.

Почему же мы не получаем почту? Мне объяснили, что какая-то собака в нашем районе укусила почтальона. У меня лично собаки нет, не держит их никто во всем нашем доме. Почему же мы должны страдать из-за чужих собак! Может, это те животные «провинились», что на наших помойках питаются? Так помойки не оборудованы, туда всем тварям вход свободный. На почте говорят: «Выловите собак, тогда будем носить вам корреспонденцию». Но мыслимое ли дело — выловить закусывающую круглые сутки на наших помойках целую прорву бродячих животных! А если и поймаю, куда я их дену?

Писали жители нашего дома во все инстанции, но толку никакого. Пробовали обращаться к депутатам, которые живут в этом районе, но оказалось, что у них другие избирательные участки. Я хоть на работе могу почитать газеты, если кто-то принесет. А как же быть старушкам, у которых нет телевизора и радио?

Аналогичная ситуация была на улице Пролетарской. Жители писали куда-то «высоко», теперь им почту носят. Видимо, они своих собак выловили...

Думаю, будь в нашем городе общество потребителей, наш вопрос давно решился бы. А то у адресатов единственное право: выписать корреспонденцию и терпеливо ждать ее неделями, месяцами. В других городах почту носят два раза в день — утром и вечером, а у нас нередко, особенно в частном секторе, — два раза в неделю (я имею в виду стабильную, регулярную доставку). И все свыклись с этим, считают ситуацию нормальной. Общество потребителей сумело бы постоять за наши права. Как? Ну, например, заставило бы руководство узла связи и почтовых отделений механизировать доставку корреспонденции, чтобы избавить почтальонов от ношения тяжелой сумки. Потребовало бы строгого контроля за их работой. А пока жаловаться нам некому, разве что друг другу да в редакцию. Так что я — за создание общества.

Л. РУССКИХ.
Работница завода «Кузбассэлемент».

Надежда Павловна Петухова работает на камвольно-суконном комбинате реставратором готовых тканей. Она постоянно перевыполняет план, качественно ведет проверку готовых тканей. Надежда Павловна досрочно выполнила план трех с половиной лет пятилетки.

На снимке: реставратор готовых тканей Надежда Павловна Петухова.

Фото М. НИКОНОВА.

На что сменять макулатуру?

Каждая хозяйка, наверное, дает себе обещание, что вот наступит суббота и она затеет грандиозную уборку. Заглянет во все шкафы, антресоли, хорошенько проверит их содержимое, все ненужное — вон. Просмотрит старые подшивки газет и журналов, приберет новые. Вон их сколько скопилось на журнальном столике — целая горка!

И антресоли доверху забиты старыми учебниками, справочниками, газетами, журналами. При виде столь огромного количества макулатуры возникает почти твердое решение: сдать хотя бы часть во «Вторсырье». Но как попали в руки журналы — расстаться с ними тяжело. Только что делать, хранить-то их негде. Вот, если бы сдать их в макулатуру в обмен на хорошую книгу? Итак, решено!

Но, оказывается, чтобы сдать в городе макулатуру, одной решимости мало. «Вторсырье», или правильнее назвать Ленинский заготучасток «Вторсырье» объединения «Кемерововторресурсы», находится вдали от троллейбусной остановки в районе третьего Дачного. Здесь разместилась сама контора и стальные корпуса складов, предназначенные для хранения бумаги, всевозможного тряпья, стеклобоя, костей. Все это можно окрестить одним словом — хлам. Бумага эта уже, конечно, не пойдет на производство книг, но зато годится для перерабатывающих предприятий.

Во дворе тишина, лишь какая-то дворняжка оглашает столь пустынное пространство звонким лаем. Такое впечатление, что время остановилось, настолько все кругом безмолвно. Ан нет, кто-то выглядывает в окно конторы.

Оказывается, «Вторсырье» бумагу принимает, в складах есть место, чтобы ее разместить. Но вот беда, не хотят люди сдавать макулатуру. Ждут здесь не дождутся, когда же кто-нибудь приедет и сдаст ненужное сырье. Макулатуру принимают здесь по цене две копейки за килограмм.

Но по тому, как на припорошенном снегом дворе не видно следов, ясно, что таких охотников нет. Кому захочется ехать в такую даль, чтобы сдать двадцать — тридцать килограммов и выручить за нее соответственно сорок — шестьдесят копеек. Хорошо, если есть личная машина. А попробуй-ка принести такой груз на себе. Не стоит и ехать, легче собрать ее и сжечь во дворе, выбросить. Есть еще один способ: подождать, когда школьники пойдут по домам, расспрашивая жильцов:

— А у вас есть макулатура?

Но что-то и они в последнее время появляются нечасто. Прошлый год заставил администрацию школ помучиться, склады «Вторсырья» были забиты макулатурой. Куда прикажете ее девать? В школах нет специальных помещений для хранения бумаги, приходилось размещать в классах, мастерских, а иногда попросту сжигать. Но и сейчас проблема не разрешилась. Вывезти бумагу непросто. Приходится договариваться с машиной. Объявлять сбор макулатуры только в тот день, когда есть на чем ее транспортировать. Здесь же ее сортировать, связывать и вывозить.

Экономить в большом и малом

Сдать макулатуру в городе можно. По крайней мере, так уверяет начальник участка В. Н. Пономарева. Есть специальный приемный пункт на улице Энгельса, на дому принимают сырье заготовители. Есть они и на Дачном, и в поселке Никитинка. И оказывается, что принимали ее все время, за исключением лишь сентября прошлого года, когда макулатурой были загружены склады и некуда было размещать новые поступления. Получить информацию о том, принимают ли вторичное сырье, можно лишь в том случае, если туда съездить. Телефон в конторе не работает. Выписан и оплачен наряд на его установку, но связисты не торопятся. А «в разведку» ехать на Дачный — слишком большая трата времени и слишком мал конечный результат.

Старые журналы еще можно как-то пристроить, сдать в агентство «Союзпечать», а если возьмут, то и в магазин «Книги», где иногда принимают отдельные номера «Роман-газеты». А вот как быть с остальным? Бумажные пакеты, обрывки обертки, старые альбомы, исписанные тетради — проще выбросить. Нет интереса хранить подобный хлам. Забыта добрая традиция, когда за макулатуру давали абонементные талоны и на них можно было получить дефицитную книгу. Как поясняет заместитель председателя горисполкома М. М. Кузнецова, абонементная система существует только в Новокузнецке и Кемерове. Дефицит книг не позволяет пока ввести ее в небольших городах, подобных нашему.

Продолжает копиться бумага в квартирах, гаражах. И рады бы люди сдать ее, только вот где же сборщики, о которых рассказала В. Н. Пономарева? Работающему человеку непросто выбрать время и отвезти ее на Дачный. А между тем есть у «Вторсырья» легковая машина с фургоном, на которой раньше не только увозили макулатуру, но и обменивали ее на мелкие товары. Только на том дело и заглохло. Кооператоры, возможно, могли бы наладить эту работу, но пока нет желающих. Если уж нет возможности ввести абонементные талоны, то наверняка можно предложить горожанам взамен какие-то дефицитные товары: крышки для консервирования, подписку на приложение к «Огоньку», краску. Да мало ли чего еще можно найти!

Получается, что есть в городе специальная организация, принимающая вторичное сырье, и все понимают, что дело это нужное. Только нет у работников этого предприятия стремления заинтересовать людей сдавать макулатуру.

М. НАЗАРОВА.

НОВОСТИ

Истоки рода Достоевских

Новгород. Откуда произошел род Достоевских, подаривший миру замечательного писателя? Ответ на этот вопрос дают материалы, поступившие в Дом-музей писателя в Старой Руссе. Существует версия, что название рода связано со старинным белорусским селом Достоево. В одной из работ указывается, что первым владельцем села был Данила Иванович Иртыщ. Его сын носил двойную фамилию — Иртыщ - Достоевский. А внук — уже просто Достоевский. В мемуарах дочь писателя Любовь Федоровна пишет, что ее предки по отцовской линии происходили из Минской губернии, где недалеко от Пинска имели поместье Достоево.

Очень нужная продукция

Калязин (Калининская область). Лучше сохранить и переработать дары полей и ферм позволит продукция опытно - механического завода, который начал работать в этом городе. Предприятие производит нестандартные изделия для перерабатывающей промышленности, общественного питания, животноводческих ферм. Это — холодильное оборудование, расфасовочные автоматы, разделочные линии, другие агрегаты.

По этажам сибирских недр

Новосибирск. Оригинальный атлас составили сибирские ученые. Листая его, словно спускаешься по «этажам» земных недр: карты отображают слои осадочных пород региона. Научные центры Новосибирска, Тюмени, Улан-Удэ, Якутска и других городов, участвовавшие в составлении атласа, использовали данные крупномасштабных геологических съемок, глубинного бурения, а также фотоснимки, сделанные из космоса. Работа имеет большое научное и практическое значение.

(ТАСС).

В СУББОТНИЙ ВЕЧЕР

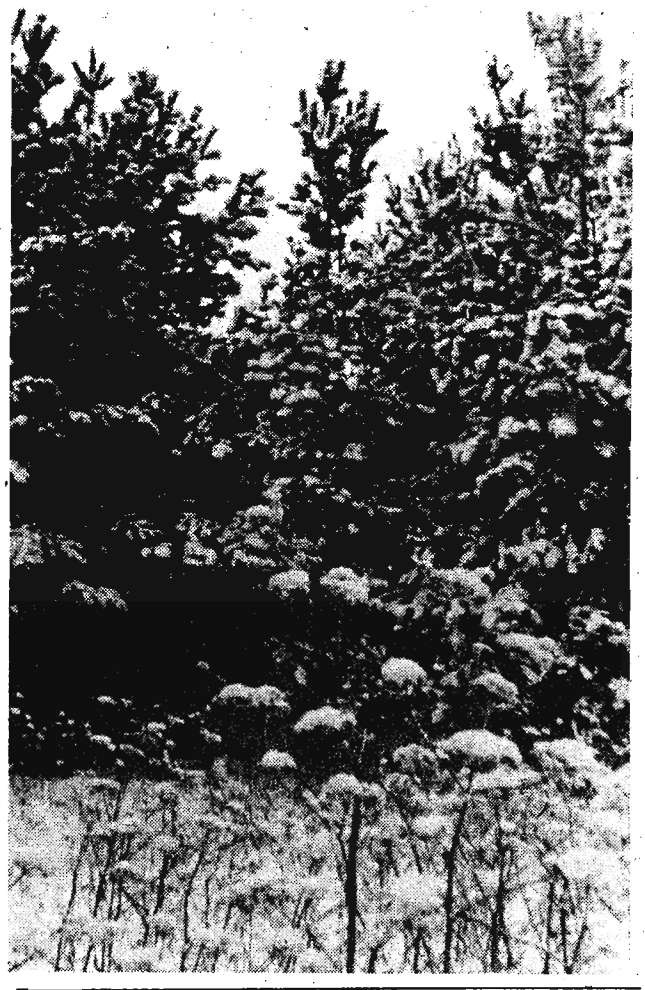

В зимнем уборе
Фото М. НИКОНОВА.

Из дальних странствий возвратясь

ЕСТЬ ЧТО ПОСМОТРЕТЬ

ПОСЛЕ МОСКВЫ в ГДР все кажется маленьким, каким-то игрушечным. Аэропорт Берлина, самый крупный в стране, примерно по размерам такой же, как в нашем областном центре. Встретил нас гид Свэн (это его имя), обаятельный, рослый молодой мужчина 24 лет. Закончил МГУ, экономист, несколько лет жил в нашей стране. Хорошо владеет русским и, что самое главное, прост в общении, на все имеет свое мнение, мог с нами поспорить, отвечал на любые вопросы.

Наш автобус катит по Берлину. Харри, водитель, с неизменной трубкой во рту (наверное, и спит с ней) — образец мужчины, очень любящего пить большое количество пива. Вообще все немцы любят пиво, его продают на каждом углу.

Едем вдоль стены, разделяющей Западный и Восточный Берлин, или, как называют ее, демаркационной линии. Со стороны Восточного Берлина это обычная, метра в 3—4 высотой белая стена, а вот с другой стороны она разрисована, размалевана, с непристойными надписями, так как западные немцы эту стену границей не признают. 30 — 40 минут пролетают очень быстро, и мы на площади Александер-плац в гостинице «Штат Берлин». Через считанные минуты группа в 36 человек получает ключи и расселяется по номерам. Обслуживающего персонала не видно. Вообще сервис в ГДР ненавязчив. Ключи от номеров мы не сдавали, всегда они были при нас, но ни разу никто не вошел в комнату, если в это время в ней находился гость. Утром, случайно вдруг столкнувшись в коридоре с горничной, услышишь мелодичное «морген».

Столица ГДР с населением в миллион человек кажется очень малолюдной, неторопливой и спокойной. В основном постройки 50—60-х годов. Зданий довоенных практически нет. На 90 процентов Берлин был разрушен, и из руин восстановили здания, представляющие историческую ценность. В них размещаются музеи, дипломатические представительства, правительственные организации.

Свободного времени в столице, как и в других городах, было очень мало. Но все-таки выдалось несколько часов, когда можно было не торопясь пройти по улицам, зайти в магазины. Промышленных и продовольственных товаров в ГДР — изобилие. Особенно в столице. Упаковка вызывает восхищение, так и притягивает к себе, заставляет доставать кошелек и покупать. В мясных отделах есть машинки для нарезки колбасы ломтиками такой толщины, что их можно сворачивать в маленькую трубочку. В больших количествах продукты не покупают, да это при таком выборе нерационально. Продукты дешевые, чего не скажешь о промтоварах.

Из Берлина мы поехали в отель «Берг», что находится в горном массиве Гарц. Горы эти — предмет гордости немцев. Покрыты лесом. Лесов в ГДР немного, поэтому сюда едут со всех концов страны, чтобы полюбоваться, подышать свежим воздухом, покататься на канатной дороге детей, посетить горный театр, в котором представление происходит под открытым небом, а декорация —это настоящие деревья, камни, постройки. Работает этот театр только в июле и августе, когда позволяет погода.

По легенде в горах Гарц проходит Вальпургиева ночь, когда ведьмы всего света собираются сюда на бал. Поэтому талисман гор Гарц —ведьма на метле.

Именно таких ведьм мы и получили в подарок от немецких товарищей на вечере дружбы в Кведлинбурге на предприятии измерительной техники «Метрик». Нам коротко рассказали о выпускаемой продукции, профсоюзной жизни, ответили на наши вопросы, а затем были игры и танцы.

Приходилось много передвигаться и пешком, и на автобусе. Во время переездов гид нам рассказывал о своей стране, отвечал на вопросы. Очень часто он произносил: «Мы маленькая и бедная страна», имея в виду под бедностью — скудность полезных ископаемых. 15-е место в мире ГДР занимает по производству бурого угля, а о других полезных ископаемых даже не приходится говорить. Но все же это высокоразвитое аграрно-промышленное государство. Продуктами питания ГДР обеспечивает себя полностью, и даже немного их экспортирует. На лучших магдебургских землях (мы видели их) урожайность зерновых достигает 60 центнеров с гектара. Хорошо развиты кораблестроение, металлургическая, химическая отрасли. Но рабочих рук не хватает. Остро стоит проблема рождаемости. Ее стимулируют. Семья с тремя детьми в ГДР считается многодетной. Хотя в социальном плане семья в ГДР более обеспеченна, чем у нас. При заключении брака молодая пара получает от государства беспроцентную ссуду — семь тысяч марок. При рождении первого ребенка тысяча марок «прощается», родился второй — еще тысяча, и так далее. Находясь в декретном отпуске, женщина до исполнения ребенку года получает 90 процентов заработка, а до исполнения ему 18 лет — 50 марок ежемесячно. Пока растит второго ребенка, получает каждый месяц 100 марок, третьего — 150 марок. Максимум — 300 марок. Женщина, имеющая ребенка до 18 лет, пользуется правом отпуска только в летнее время, причем муж получает отпуск вместе с супругой.

Жилищная проблема в стране полностью не решена, планируется к 1990 году всех обеспечить жильем из расчета 20 квадратных метров на человека. Считается, что семья из трех человек живет в стесненных условиях, если имеет двухкомнатную квартиру, так как по нормам каждый член семьи должен иметь отдельную комнату.

Образование в ГДР обязательное среднее. После 10-го класса — техникум или ПТУ. Те, кто желает получить высшее образование, учатся еще два года в гимназии.

Желающие могут получить образование за границей. Например, 1800 студентов учатся в Советском Союзе. Получить образование в нашей стране считается престижным.

Медицинские препараты, лекарства, оптика, то есть все, что касается медицинского обслуживания, в ГДР отпускается бесплатно. Для иностранцев лекарства, очки — за деньги. Причем оправы для очков очень дороги — от 15 до 80 рублей.

Некоторые подают заявление на выезд в ФРГ. Но из числа этих людей 90 процентов живут в районах, где нет приема телепрограмм из соседней страны, то есть они не знают ее проблем.

Непросто складываются отношения с Западным Берлином. До 13 августа 1961 года Бранденбургские ворота были открыты для свободного передвижения, но враги использовали этот путь как лазейку для провокационных действий, и ворота пришлось закрыть. На рейхстаге развивается флаг ФРГ, хотя статус города не предусматривает какой-либо государственной принадлежности. После реставрации на рейхстаге убрали купол, уничтожили все надписи советских солдат, водрузивших 30 апреля 1945 года Знамя Победы над гнездом фашизма.

Последний город, в котором мы побывали на территории страны,—Магдебург. Это центр тяжелого машиностроения. Одновременно он является центром сельского хозяйства и главным узлом сообщения между Западом и Востоком. Магдебург расположен на реке Эльбе, которая в настоящее время загрязнена настолько, что в ней запрещено купаться.

Гостями Магдебурга мы были три дня, а затем автобусом — до Берлина, последний обед — и вот наш самолет поднимается над столицей. Домой!..

Т. СОКОВЦОВА.
Инженер БРИЗа шахты имени Кирова.

Природа и человек

ПЕСНЯ СНЕГИРЯ

Нынешняя зима, как говорят старики - старожилы, сиротская: маловато снегу, нет трескучих морозов, часто стоят оттепели. Местами снег едва припорошил стылую землю, по обледенелым дорогам ошалело мечутся пронизывающие ветры.

Как и в былые времена, я пристроил возле дома кормушку для птиц. Каждый день подкладываю корм — крошки хлеба, пшено, семена диких трав, иногда подсолнуха. Кто только не посещал кормушку! Первым прилетел воробей, посидел на кленовой ветке, посмотрел на уличный «стол» и исчез. Неужели побрезговал?

Не тут-то было! Через несколько минут на клен опустилась воробьиная стая, наверняка «разведчик» привел свою братию на пиршество. А вот пожаловала и синичка. Это очень осторожная птичка. Зорко озираясь по сторонам, мгновенно схватила хлебный кусочек и улетела в безопасное место.

Зато воробьи на правах хозяев шумно присели к корму и застучали клювами по фанерному дну кормушки. «Работали» они дружно, не обижая друг друга, но, если подлетала синичка, нахально набрасывались на нее, отгоняли от бесплатной «столовой».

Прилетали к кормушке и другие птицы, но я все ждал степенных снегирей. Выезжая за город, мы видели на обочинах шоссе множество этих пернатых, невесть откуда появившихся в большом количестве в нынешнюю зиму. Как-то им там, в заснеженной степи, неужели не пожалуют в город на угощение?

Однажды, выйдя из дома, увидел: на яблоне-ранетке будто краснобокие плоды висят. Оперение птиц ярко выделялось на фоне зимнего пейзажа: снегирей было десятка полтора-два. Они не обращали внимания на возню воробьев, на шмыгавших вокруг них синичек.

Чтобы не вспугнуть снегирей, я затаился за гаражом. И вдруг услышал не щебет, а не сравнимую ни с чем трогательную мелодию. В различных тональностях и оттенках она переливалась, то усиливаясь, то замирая. Доводилось слышать «флейту» иволги, трели жаворонка, мелодичную песенку зяблика, переливы овсянок и других «летних» птиц, но пение снегирей среди зимы — никогда.

Говорят, снегири поют перед сменой погоды, снегопадом. Вот сидят они красными шариками в ветках ранетки, головки обращены на восток, где из морозной дымки светит бледное солнце. Казалось, снегири своими звонкими голосами приветствовали прибавление дня, благодарили людей, которые позаботились о них.

Когда, насытившись обедом, снялись воробьи, к кормушке присели снегири. В отличие от черномазых «горожан» эти птицы выглядели культурно: не торопясь, «обедали» в общей «столовой». Трапеза шла без шума, суеты, дружелюбно. Насытившись, «гости» улетели по своим делам. Больше я их не видел. Прилетят ли еще, споют ли свою зимнюю песню?

И. МЕЛЬНИЧЕНКО.

В нашем клубе сатиры и юмора «По секрету — всему свету»

ДЕНЕЖКИ... ИЗ ВОЗДУХА

Как вы думаете, уважаемые читатели, откуда берутся деньги? Правильно, их зарабатывают. Так-так, ну, смелее! Верно, и крадут тоже. К сожалению. И все?! Ошибаетесь, не все. Еще деньги делают. Из воздуха. Никогда не видели? Не огорчайтесь, купюр мы тоже не видели. А вот как их производят, слышали.

Неплохая практика в этом у ЖЭКа № 2 объединения «Ленинскуголь». Здесь работают прямо-таки мастера деньгоделания. И ход-то нашли настолько остроумный — прямо восхищение берет! В квартплату каждой из 269 семей, проживающих в доме № 13 по проспекту Текстильщиков, внедрили по 15 копеечек. За что, спросите? А за коллективную антенну, которая добросовестно поставляет на телевизоры жильцов передачи второй программы. Что, не подает? Так вы это докажите.

Докажем! — стукнули себя в грудь отдельные не в меру ретивые квартиросъемщики. Те, кто отказался от установки коллективной антенны, ибо уже установил на балконе собственную, или те, кому не провели. Хе-хе, правдоискатели нашлись! А того не знают, что для искоренения из квартплаты означенных полутора гривенников им необходимо представить в бухгалтерию ЖЭКа справку. В справке должно быть указано, что - де нету у указанного гражданина в квартире никакой второй программы, что смотрит он исключительно первую, ловя ее купленной на кровные комнатной антенной, или, если вторая все же есть, то тоже благоприобретенная самолично.

Однако легко сказать: «справка». А написать ее время надо. И, изготовив несколько подобных документов, главный инженер начал от жильцов дома № 13 по проспекту Текстильщиков прятаться. Но мы его понимаем: бланков стандартных нет, а кроме упражнений в эпистолярном жанре, ему надо еще и прямые свои обязанности исполнять. Тем более, надо думать, подобная ситуация — не единична, и он уже имеет горький опыт.

А денежки идут. Как на счетчике такси: километр — двугривенный. А здесь: месяц — пятнадцать копеек, год — почти два рубля. Скажете: два рубля — мелочь, плюнуть и забыть. И ошибетесь. Ибо таких «мелочей» только в названном доме— не один десяток. А в двух, трех домах?

Вот так, уважаемые читатели, учитесь, смекайте. А то все кооператоров хаете: грабят, мол. Так кооператоры, в большинстве своем, сутками горб гнут, чтобы вам дефицит предложить. К тому же штаны — не хлеб, можете и не брать, если вам уж так претит способ заработка кооператора. А вот тут-то фокус — и без труда, и не отвертишься! Вот это класс! Уметь надо!

Я. ПЕРЦЕВ,
И. ПРОХВАТИЛОВ.

СПОРТ

ВЫИГРАЛИ ПЕРВЕНСТВО

Как уже сообщалось, на стадионе «Шахтер» проводилось первенство области по хоккею с мячом среди юношей на приз «Плетеный мяч».

После первого тура лучше других выглядели команда нашего города «Шахтер» и «Локомотив» из Топок. Они и задавали тон в играх первенства.

Тренером «Шахтера» по решению городской федерации назначен В. Коноплев, который совместно с тренером Г. Брело готовил спортсменов к выступлениям в турнире. В нашей команде заметно выделялись своей игрой вратарь Олег Тырков, игроки Александр Зима, Дмитрий Захаров, Алексей Леденев.

И вот 23 января в решающем матче четвертого тура встретились «Шахтер» и «Локомотив». С первых минут «Локомотив» устремился в атаку, хоккеисты «Шахтера» отвечали редкими контратаками. Но вот во время одной из них сбивают А. Зиму, и судья В. Штырлов назначает 12-метровый штрафной удар, который четко реализует сам пострадавший. Счет 1:0 продержался до конца первой половины встречи.

Второй тайм вновь начался с контратак «Локомотива», и одна из них увенчалась успехом. Со счетом 1:1 и закончилась эта встреча.

Судьба первого места зависела от результата игры «Локомотива» и «Планеты» из Кемерова. Если «Локомотив» выиграет с разницей восемь мячей, то станет чемпионом области, если же с меньшей — то чемпионом становится «Шахтер». Игра закончилась со счетом 7:1. Первое место — у нашей команды. Она награждена хрустальным кубком и ценными подарками. Кроме того, завоевана путевка на участие в следующем сезоне во Всесоюзных соревнованиях по хоккею с мячом на приз «Плетеный мяч». Третье место у команды «Энергетик» из Белова.

Лучшим бомбардиром в турнире стал Александр Зима, забивший восемь мячей. Лучшим защитником признан Сергей Тупикин из команды «Энергетик», полузащитником — Дмитрий Кузьмин из кемеровской «Планеты», нападающим — Алексей Мясоедов из «Локомотива», а вратарем — Сергей Щербаков из Кемеровского «Открытчика».

В. БУКИН.
Главный судья соревнований.

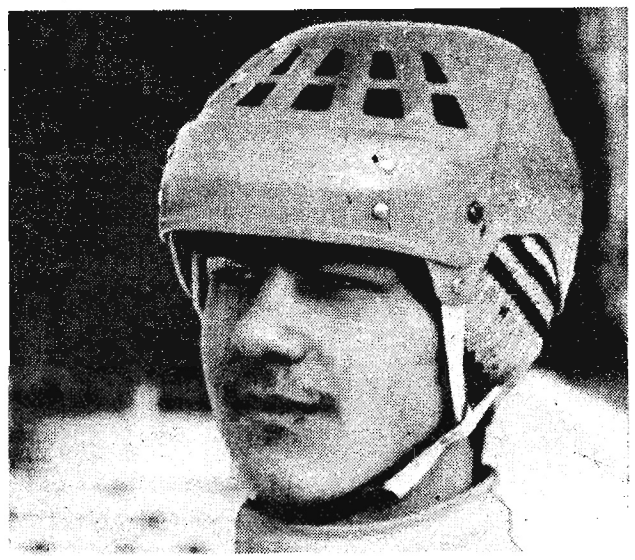

На снимках: момент встречи команд «Энергетик» и «Открытчик»; лучший бомбардир турнира Александр Зима; команда - победительница.

Фото М. НИКОНОВА.

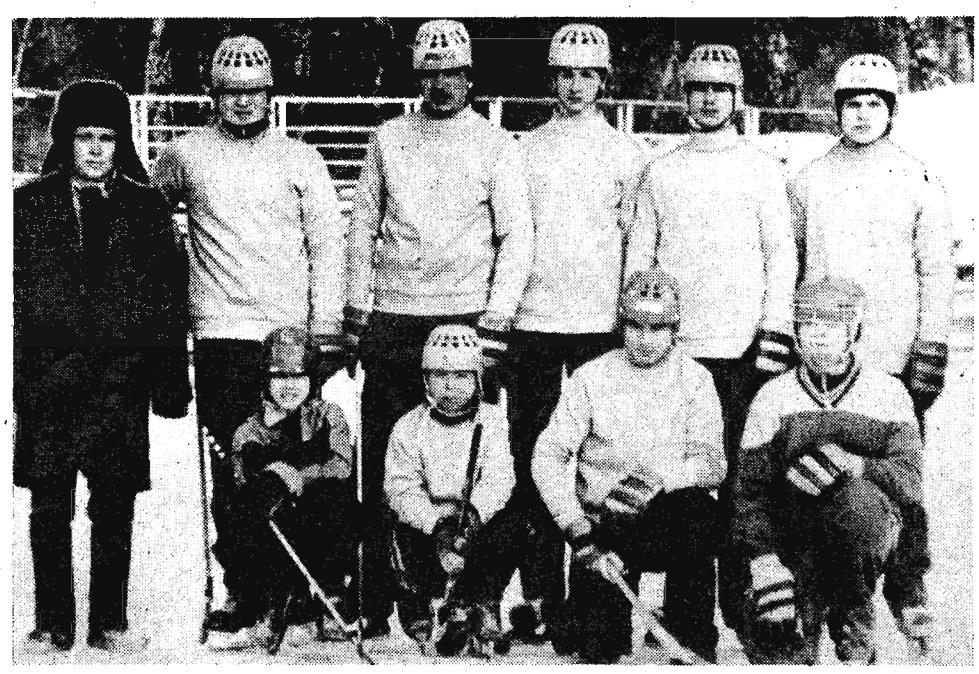

Неплохое начало

В городе Бердске Новосибирской области с 14 по 15 января проходил Всесоюзный турнир по классической борьбе. В нем приняла участие команда борцов нашей школы - интерната № 41.

На турнир съехались около трехсот спортсменов. Наши ребята завоевали третье общекомандное место. Отлично выступил в весовой категории до 46 килограммов Владимир Кураков, одержавший победу над чемпионом зонального первенства Александром Телегиным. Второе место в этой категории также у нашего борца Дмитрия Леконцева.

В категории до 50 килограммов первое и второе места — у воспитанников школы-интерната Алексея Лутая и Евгения Довбаноса. Третьи места в категориях до 63, 74 и 88 килограммов, заняли Александр Головацкий, Юрий Мякинин, Сергей Конев.

А. НЕМЧАНИНОВ.
Тренер школы-интерната № 41.

Зам. редактора
В. В. ПЛИСЕНКО.

Программа ТВ

ПОНЕДЕЛЬНИК

30 ЯНВАРЯ

I ПРОГРАММА. Передачи ЦТ. 6.30 «120 минут». 8.35 Фильм—детям. «Происшествие на улице Паланк». 9.50 В мире животных. 10.50 Новости. 11.00 «Знакомьтесь: «Бедный Йорик». Телеочерк о театре пантомимы ДК МГУ им. М. В. Ломоносова. 11.25 — 12.15 «Несколько слов другу». «В этот день был ветер». Документальные фильмы. 15.30 Новости. 15.45 Навстречу выборам. 15.55 «Факел Юрия Домбровского», «Фазу Алиева». Премьера документальных телефильмов. 16.45 Русский язык. 17.15 Детский час. 18.15 «КНР: десять лет реформ». 18.45 «Мы и экономика». Публицистическая программа. 19.30 Кинопанорама. 21.00 Время. 21.35 Навстречу выборам. 21.45 — 00.25 Л. Толстой. «Живой труп». Премьера фильма - спектакля. В перерыве — Сегодня в мире. II ПРОГРАММА. Передачи ЦТ. 8.00 Утренняя гимнастика. 8.15 «Путешествие в Коломну». Научно - популярный фильм. 8.35, 9.35 История. 8-й класс. Восстание декабристов. 9.05 Итальянский язык. 10.05 Физика. Работает электрический ток. 10.35, 11.35 Музыка. 4-й класс. Богатырские образы в музыке А. П. Бородина. 11.05 Русский язык. 12.05 «Школьный вальс». Художественный фильм. 13.40 Новости. 13.50 — 14.30 Документальные телефильмы из цикла «Взрослые и дети». Кемерово. 17.55 «Сибирские самоцветы». Фольклорный праздник в Кузбассе. 18.30 «Рампа». Так рождается спектакль. 19.00 Гармония. Передачи ЦТ. 20.00 Спокойной ночи, малыши! Кемерово. 20.15 Реклама. 20.20 «Кайсын». Документальный телефильм. 20.30 Кузбасс. День за днем. Передачи ЦТ. 21.00 Время. 21.35 Навстречу выборам. 21.45 «Джигит всегда джигит». Художественный фильм. 23.10 — 23.40 «Юрмала-89». Региональный этап. Дневник 1-й.

Кино

Кинотеатр «Победа». ЧЕТВЕРО ДРУЗЕЙ (9.30, 12, 16, 18.30, 21). СЕРЕБРЯНОЕ РЕВЮ (14.15). **Малый зал** НА ЗЛАТОМ КРЫЛЬЦЕ СИДЕЛИ (10, 11.30, 13,15). **30-го** НА ЗЛАТОМ КРЫЛЬЦЕ СИДЕЛИ (14.15). УБИТЬ ДРАКОНА (9.30, 12, 16, 18.30, 21).

Кинотеатр «Сибирь» ОХ, УЖ ЭТА НАСТЯ! (10, 14). ВЕГЛЕЦЫ (12, 16, 18, 20, 22). **30-го** СЕРЕБРЯНОЕ РЕВЮ (10, 14.30). ЛЕНТЯЙ (12, 17, 20).

Кинотеатр «Рассвет» ШУТ (14). ЛЕНТЯЙ (12, 17, 20).

Кинотеатр «Строитель» КРАСНАЯ ЗОНА (18, 20). ВЕРНОСТЬ МАТЕРИ (16). **30-го** КИНГ КОНГ ЖИВ (16, 18, 20).

Центральный ДК ПАРОЛЬ — «ОТЕЛЬ «РЕГИНА» (17). ПРИВИДЕНИЕ В ЗАМКЕ ШПЕССАРТ (19). **29-го** ПАРОЛЬ — «ОТЕЛЬ «РЕГИНА» (18). ПРИВИДЕНИЕ В ЗАМКЕ ШПЕССАРТ (16, 20).

Видеозал Центрального ДК ВЕНДЕТТА (16, 19).

ДК имени Ярославского КИНГ КОНГ (17, 20).

ДК «Домостроитель» ГОЛОВА ГОРГОНЫ (15, 17).

Клуб «Дружба» БОЛЬШОЕ ПРИКЛЮЧЕНИЕ ЗОРРО (17, 19). **29-го** НОВОГОДНЯЯ ИСТОРИЯ (14).

Клуб шахты «Комсомолец» КИНГ КОНГ ЖИВ (17, 19). **29-го** ПОТЕРПЕВШИЕ С «ЛИГУРИИ» (14).

Клуб «Горномонтажник» КОМИССАР (17, 19).

ДК шахты имени Ярославского

31 января

Театр оперетты Кузбасса.

«СВАДЬБА В МАЛИНОВКЕ».

Начало в 15 и 19 часов.

* * *

1 февраля — сказка для детей «Джельсомино». Начало в 10 и 13 часов.

Билеты продаются в кассе ДК.

* * *

Дворец культуры шахты имени Ярославского приглашает всех женщин, желающих учиться в школе домоводства с лекциями и встречами по интересующим вас темам и с практическими занятиями на уроках вязания, кройки и шитья, кулинарии, а также оздоровительной физкультуры. Школа платная. Встречи в школе по воскресеньям. Ждем вас 29 января в 11 часов. Телефоны для справок 4-73-74, 2-29-07.

Парк имени Горького приглашает горожан и гостей города посетить видеосалон 29 января. Предлагаем художественные видеофильмы: «Том и Джерри» (12 часов), «Однорукий боец» (14 часов), «Сила одного» (16 часов), «Попутчик» (18 часов).

СВЕРИМ РАСЧЕТЫ

В связи с ликвидацией автотранспортного предприятия «Ленинск-Кузнецкагропромтранс» всем организациям необходимо произвести сверку расчетов до 21 февраля 1989 года.

ВНИМАНИЮ РУКОВОДИТЕЛЕЙ ПРЕДПРИЯТИЙ И ОРГАНИЗАЦИЙ ГОРОДА!

Денежные средства для долевого участия в строительстве больничного комплекса по решению горисполкома перечислять на расчетный счет производственного объединения «Ленинскуголь» в Ленинском отделении Промстройбанка № 000205072.

СВПЧ-36 УПО УВД КЕМЕРОВСКОГО ОБЛИСПОЛКОМА проводит набор курсантов в Иркутское пожарно-техническое училище МВД СССР. Принимаются лица мужского пола, отслужившие и неотслужившие срок действительной воинской службы в возрасте от 17 до 30 лет, имеющие образование не ниже среднего (срок обучения—2 года 10 месяцев).

Поступающие в училище сдают экзамены по русскому языку и литературе (письменно), математике (устно). Прием документов до 15 мая. Курсанты училища находятся на полном государственном обеспечении и получают стипендию 40 рублей в месяц. Сотрудники органов внутренних дел, прослужившие не менее 6 месяцев, получают денежное содержание по последней занимаемой должности.

Училище готовит начальствующий состав со средним специальным образованием. По окончании училища выдается диплом общесоюзного образца и присваивается спецзвание «лейтенант».

Принимаются выпускники средних школ, которые освобождаются от службы в Советской Армии. За справками обращаться: г. Ленинск-Кузнецкий, ул. Ленина, 36а, телефоны: 2-13-66, 2-32-95, 2-00-55.

ШКОЛА № 38 приглашает своих выпускников на традиционный вечер встречи 4 февраля в 18 часов.

ДРСУ № 9 приобретет автомобили КамАЗ-5511 в количестве 5 штук и КамАЗ-5410 — 1 шт. Взамен готовы выполнить работы по благоустройству территории.

ПРОДАЕМ

Дом по ул. Выборной, 5 (район шахты имени 7 Ноября).

Дом по улице Пригородной, 27 (имеются надворные постройки).

МЕНЯЕМ

Двухкомнатную благоустроенную квартиру в г. Рубцовске на равноценную в г. Ленинске-Кузнецком (Соцгород не предлагать). Обращаться: ул. Рылеева, 66, после 16 часов.

Двухкомнатную благоустроенную квартиру в районе ДК имени Ярославского на двухкомнатную или трехкомнатную благоустроенную от центра до микрорайона (по договоренности). 1-й и 5-й этажи не предлагать. Обращаться: ул. Пушкина, 5—93, после 17 часов.

Наш адрес:
652500.
г. Ленинск-Кузнецкий,
ул. Белинского, 15

ТЕЛЕФОНЫ:
редактора — 2-07-05, заместителя редактора — 2-07-06, ответственного секретаря — 2-07-07, отдела партийной жизни и отдела информации — 2-07-08, промышленного отдела — 2-07-12 и 4-29-57, отдела строительства и транспорта — 2-07-09, отдела писем и быта — 2-07-10, фотокорреспондента — 2-07-08, бухгалтерии — 2-07-13, директора полиграфобъединения — 2-07-19.

Инд. 51915. Газета отпечатана в Ленинск-Кузнецком полиграфическом производственном объединении Упрполиграфиздата Кемеровского облисполкома.

Газета выходит ежедневно, кроме воскресенья и понедельника.

Объем 1 п. л. Офсетная печать. Тираж 46000 ОП 16372. Заказ 458.