ГОРОДСКАЯ МАССОВАЯ ГАЗЕТА

# Ленинский шахтер

№ 127 (15290)

Четверг, 4 июля 1991 года

*

Газета основана 1 октября 1930 г.

# Позади полгода

## Итоги работы объединения «Ленинскуголь» за июнь

**В первой колонке — наименование предприятий, во второй — план на июнь, в третьей — фактическая добыча, в четвертой ± к плану (в тыс. тонн).**

| | | | |
|---|---|---|---|
| Ш. им. Кирова | 240 | 157,414 | — 82.586 |
| Ш/у «Кольчугинское» | 104 | 105,432 | + 1,432 |
| Ш. им. 7 Ноября | 210 | 151,118 | — 58,882 |
| Ш. им. Ярославского | 140 | 104,697 | — 35,303 |
| Ш. «Комсомолец» | 135 | 81832 | — 53,186 |
| Ш. «Полысаевская» | 180 | 38,752 | —141248 |
| Ш. «Октябрьская» | 165 | 138765 | — 26,231 |
| Ш. «Кузнецкая» | 115 | 121,202 | + 6202 |
| Ш. «Заречная» | 42 | 20,240 | — 21,760 |
| Объединение «Ленинскуголь» | 1,331 | 919,456 | —411,550 |

Как видно из приведенной таблицы, в первый нормально отработанный месяц после политической забастовки горняков лишь две шахты объединения «Ленинскуголь» справились с плановым заданием: шахтоуправление «Кольчугинское» и «Кузнецкая». Остальные шахты «минусуют», причем по-крупному. В целом по объединению за шесть месяцев потери также выглядят более чем внушительно. При плане 5115 тыс. тонн недодано 2705 тыс. тонн. Это с учетом, что два миллиона приходятся на забастовку.

Причин такой плохой работы множество. Вот только некоторые из них. В свое время не был до конца учтен тот факт, что увеличение более чем в два раза длительности отпусков, введение единого воскресного выходного на шахтах приведет к резкой недоукомплектованию с ти очистных бригад. Сейчас, по сути дела, во многих забоях число горняков составляет чуть больше половины от предусмотренной по технологии. А при таком количестве, по мнению заместителя технического директора объединения Г. А. Толстых, можно только совершать аварии, ломать, ибо нет возможности соблюдать технологический режим работы комплексов.

Вывод напрашивается сам собой. Необходимо провести рационализацию очистных забоев, как в свое время это было сделано в Англии, ФРГ. То есть, сократить число забоев, доукомплектовать их до положенного числа горнорабочими и увеличить напрузку на комплексы. За рубежом в развитых странах из очистного забоя ежесуточно выдается 5-6 тысяч тонн.

У нас в объединении по прошлому году эта цифра составила 1345 тонн, хотя мощности позволяют работать в режиме 2-3 тысяч тонн в сутки. А вспомним, что в рекордные дни выдавали на-гора по 7-8 тысяч тонн угля. Но тогда в забоях бригады были укомплектованы как положено.

Естественно, процесс сокращения действующих очистных забоев и, соответственно бригад психологически сложный. Придется разбивать сложившиеся коллективы. На шахте имени Кирова с этим уже столкнулись. Но таково требование сложившейся ситуации. Конечно, на каждой шахте этот процесс будет идти по-разному, с учетом местных условий.

Однако только сокращения одних очистных забоев с доукомплектацией и повышением производительности других недостаточно. Дело в том, что качество добываемого угля разное, и часто шахтам, не имеющим обогатительных установок, приходится, что называется, «разбавлять» хороший уголь плохим.

В свое время в погоне за объемами, количеством добытого угля на этом внимание не заострялось. Некачественные энергетические угли жгли в топках электростанций, нанося колоссальный вред экологии.

Однако ситуация, особенно с переходом на рыночные отношения и возможностью шахт самим импортировать уголь, изменилась. Потребитель, особенно зарубежный, нуждается прежде всего в высококачественной продукции. Кстати, этот вывод сделали для себя и директора шахт, побывавшие в поездках с учебными целями в США и Бельгию. Там практически при каждой шахте имеются обогатительные фабрики, и перед непосредственными производителями не стоит так остро вопрос, какого качества уголь выдают на-гора, потому что знают, у них надежный тыл — обогатители.

Понятно, что создание обогатительных фабрик при шахтах — процесс непростой. Скажем, кому осваивать строительные объемы? Но дело это нужное, прибыльное, и откладывать его в долгий ящик не следует.

Все вышесказанное — чисто технические причины провала добычи угля в июне. Однако значительную роль в невыполнении плана сыграло и падение производственной дисциплины, снижение требовательности к подчиненным со стороны прежде всего среднего звена надзора. В силу этого нарушена управляемость предприятия.

Общая неразбериха и безответственность в стране, как в капле воды, отражаются в жизни шахт. Возможность наведения порядка на предприятиях, стимулирования трудящихся, сейчас многие связывают с изменением формы собственности, созданием акционерных обществ.

Наверное, одной из главных тем шахтерских разговоров в июне стало увеличение российским правительством тарифов и окладов угольщиков. Наряду с несомненными плюсами этой акции, оказывается, есть и минусы. В частности, еще резче обозначилась разница в оплате различных категорий горнорабочих, инженерно - технических служащих.

Как шутят на шахтах — «бедные стали еще беднее, богатые — еще богаче». Да и надежд на реальное улучшение уровня жизни после получения «длинных» рублей у горняков мало. Ведь деньги по прежнему не обеспечены товарной массой. Кстати, к этому оказались причастны и сами шахтеры, получив не связанную с ростом производительности труда, прибавку к зарплате. Получается лишь очередной виток инфляции.

Исходя из всего сказанного, прогнозы по работе объединения «Ленинскуголь» на ближайшие месяцы неутешительны. Специалисты сходятся на том, что окончательно большинство шахт «раскачаются» и выйдут на плановую и сверхплановую добычу не раньше осени.

**И. КАТИН.**

Труд преподавателя! Кто скажет, что он легкий? Кто скажет, что работа эта спокойная? По нескольку часов приходится находиться в классе, и больше всего на ногах. В течение дня на каждом уроке приходится объяснять один и тот же материал. И так изо дня в день. Можно сказать: однообразие. Ни в коем случае не согласится с вами Мария Макаровна Ягунова. Урок — это творчество, и повторение — это всегда новизна, открытие: дети-то все разные, воспринимают все по-разному. Не верить Марии Макаровне нельзя: она работает учителем математики в школе № 7 уже более 30 лет. Сейчас у нее познают азы науки внуки ее первых учеников.

На снимке: М. М. Ягунова.

Фото М. НИКОНОВА.

# НА РЫНОЧНЫЕ ОТНОШЕНИЯ

В трудовых коллективах города предпринимаются самые различные меры, чтобы стабилизировать обстановку, чтобы экономика предприятий сумела выдержать жесткие требования рынка. Построить общество благоденствия на одном предприятии, даже в отдельно взятом регионе, невозможно. Поэтому нередко наши взоры бывают обращены наверх, мы хотим знать, что предпринимает наше правительство для вывода страны из кризиса. Кабинет министров СССР критикуют и справа, и слева, ставя, прежде всего, в упрек отсутствие четкой программы, приверженность директивным методам управления экономикой. Насколько справедливы эти обвинения? Предоставляем право сделать вывод самим читателям. Сегодня мы публикуем основные меры Кабинета министров по стабилизации экономики. Нам хотелось бы знать от читателей, какие из предлагаемых мер вам кажутся наиболее радикальными, и как они могут сказаться на судьбе страны, вашего предприятия? А может, как раз радикальности мало? Что ждет от Кабинета министров ваш трудовой коллектив? Какие поправки к проекту хотели бы вы предложить лично?

Редакция газеты готова развернуть на своих страницах полемику по предложенному проекту стабилизации экономики. Поэтому ждем ваших откликов, советов, предложений, замечаний, конструктивной критики.

### ОТ ХАОСА — К ПОРЯДКУ

В главе «Меры по нормализации производственных процессов и хозяйственных отношений» предлагается немедленно убрать все барьеры на пути нормальных хозяйственных связей между предприятиями и регионами: пустить в эксплуатацию остановленные по экологическим и другим причинам важнейшие цеха и производства, поэтапно начав выполнение природоохранных мероприятий: временно приостановить неэффективные производства, перебросив ресурсы туда, где их используют с большей пользой: начать со второго полугодия распродажу неустановленного оборудования и излишков материалов на аукционах и ярмарках. **Предприятиям предлагается устанавливать кооперативные связи с восточноевропейскими странами самостоятельно, без вмешательства государства,** создавать совместные производства, акционерные компании, фирмы и ассоциации.

Предприятиям, расположенным в республиках, подписавших Союзный договор, будет предоставлен режим наибольшего благоприятствования, **с остальными решено вести торговлю по мировым ценам с перерасчетом по коммерческому курсу рубля.**

В проекте Программы предусмотрены меры по ужесточению платежно-расчетной дисциплины в народном хозяйстве, **расширению практики коммерчес-**

(Окончание на 2-й стр.).

# НА РЫНОЧНЫЕ ОТНОШЕНИЯ

(Начало на 1-й стр.).

**кого кредитования,** использования векселей, залога имущества предприятий всех форм собственности.

Союзные и республиканские органы материально - технического снабжения в течение переходного периода возьмут на себя роль государственного посредника, работающего по контрактам. Одновременно будут формироваться посреднические структуры, действующие на коммерческой основе.

**Наем руководителей предприятий,** ведущих специалистов производить **по контрактам.** Предлагается запретить забастовки на весь период осуществления антикризисной программы. Снять установленные в централизованном порядке ограничения на сверхурочные работы и другие формы трудовой активности людей, предоставив предприятиям решать эти вопросы самостоятельно при заключении коллективных договоров.

## НАКОРМИТЬ СТРАНУ

Для выхода из продовольственного кризиса, наряду с ужесточением ответственности за выполнение экономических соглашений по поставкам продовольствия и сырья, намечено усилить стимулирование как работников агропромышленного комплекса, так и обслуживающих его отраслей за перевыполнение обязательств.

Намечается разработать и реализовать программу организационно - экономических мер для привлечения в село горожан, а также **в соответствии с Указом Президента выделить населению 5 миллионов гектаров земли.**

Курс на либерализацию закупочных цен на сельскохозяйственную продукцию будет сочетаться **с жестким контролем за ценами, устанавливаемыми предприятиями -монополистами,** поставляющими ресурсы агропромышленному комплексу.

Предусмотрены льготы для предприятий, наращивающих производство товаров народного потребления, а также строительных организаций, работающих в отраслях агропромышленного комплекса, и на объектах, предназначенных для производства товаров ширпотреба.

Правительство намерено **положить конец бартерным сделкам,** нацеленным на поставку из-за рубежа дорогих автомобилей, сложной бытовой техники, предметов роскоши. В то же время предприятиям, которые используют заработанную валюту на расширение производства продуктов питания или закупку их за рубежом, предлагается предоставлять **налоговые льготы.**

Правительство предлагает **снять ограничения на деятельность торгово-закупочных кооперативов,** разрешить гражданам повсеместно торговлю и обмен продовольственными и промышленными товарами.

Исполкомам местных Советов рекомендовано освобождать на первые два года после создания от арендной платы предприятия, организации и граждан, если они используют предоставленные площади для производства или торговли товарами народного потребления и продуктами питания собственного производства либо оказания населению услуг производственного характера.

## КАК «ВЫЛЕЧИТЬ» РУБЛЬ

Для достижения этой цели Кабинет министров СССР, как говорится в главе «Чрезвычайные меры по оздоровлению финансов и денежного обращения», намерен проводить жесткую антиинфляционную финансово - кредитную политику при одновременной либерализации оптовых, закупочных и розничных цен, всемерном стимулировании деловой активности.

Обращено внимание на необходимость выполнения решений, принятых в области формирования бюджета, а также максимального сокращения расходов.

Чтобы повысить устойчивость доходов бюджетов всех уровней и обеспечить финансирование в возрастающих размерах программ социальной поддержки населения, **с 1992 года намечено отказаться от налога с оборота и налога с продаж и перейти к налогу на добавленную стоимость и систему акцизов.**

Для сдерживания инфляции и эмиссии правительство предлагает ввести в этом году особый режим функционирования банковской системы, обеспечив **независимость кредитных учреждений всех уровней от исполнительной власти.**

**До принятия закона о банкротстве** учреждениям банков совместно с собственниками таких предприятий разработать систему предупредительных мер экономического и административного характера, включая решение вопросов **о смене руководства и принудительной приватизации.**

Чтобы повысить заинтересованность граждан в реализации всех своих возможностей, увеличить необлагаемый минимум личных доходов с одновременным снижением ставки налогов по относительно высоким доходам.

## ЗАЩИТИТЬ СЛАБОГО, ПОМОЧЬ СИЛЬНОМУ

Создавая законодательные, экономические и социальные гарантии, позволяющие трудоспособным гражданам заработать себе на достойную жизнь, правительство сконцентрирует ресурсы и общественные фонды на **материальной поддержке нетрудоспособных и социально уязвимых слоев населения.**

Так, для совершенствования системы социальной защиты трудящихся и регулирования оплаты труда с 1992 года намечено внедрить систему **трехсторонних коллективных трудовых соглашений,** где партнерами выступают государственные органы, представители собственников (союзы и ассоциации предпринимателей) и профсоюзы. При этом **все административные ограничения с индивидуальных заработков предлагается снять.** Система оплаты труда должна быть адекватна рыночным отношениям.

В области жилищной реформы намечен курс на приватизацию жилья на добровольной и, в пределах установленных норм, преимущественно безвозмездной основе, создание льготных условий для приобретения жилья малообеспеченными семьями, **введение повышенной платы за излишки жилой площади.**

Максимальные усилия правительство будет направлять на проведение политики занятости, предупреждение массовой безработицы. В кратчайшие сроки намечается развернуть массовое переобучение работников, привлекая специалистов из-за рубежа, направляя на стажировку и временную работу советских граждан за границу.

За счет конверсии, развития жилищного строительства будет создана система социальных гарантий для военнослужащих и лиц, увольняемых из армии.

Особое внимание и всемерную **поддержку правительство СССР будет оказывать нерыночному сектору экономики,** включающему учреждения и организации здравоохранения, образования, культуры, фундаментальной науки и другие. Во II квартале в Верховный Совет СССР будет внесен проект Закона СССР о некоммерческих организациях и бюджетных учреждениях, в котором намечено закрепить правовой статус и экономические гарантии для бюджетных организаций социально - культурных отраслей и их работников с целью защиты этой сферы в условиях рыночной экономики.

## ПРЕДПРИНИМАТЕЛЬСТВУ — «ЗЕЛЕНЫЙ» СВЕТ

В главе «Меры по ускорению развития предпринимательства, разгосударствления и демонополизации экономики» правительство еще раз подтверждает свою приверженность рыночному курсу развития. При этом оно исходит из того, что в сфере **преобразований собственности главная задача состоит не в разделе ее между Союзом, республиками и регионами, а в наделении всеми правами самих товаропроизводителей.** Там, где это целесообразно, предлагается создать межреспубликанские, межрегиональные, межотраслевые акционерные компании с долевой собственностью республик и регионов. Часть акций и паев союзных предприятий также может быть разделена между Союзом, республиками и местными Советами.

Во II квартале совместно с республиками и регионами создаются и начинают реализовываться программы по приватизации. Проводят эту работу Фонд государственного имущества Союза ССР, соответствующие республиканские и местные органы совместно с министерствами и ведомствами. Начнется разгосударствление со сферы обслуживания и торговли, небольших предприятий промышленности. В течение этого и следующего года **две трети небольших предприятий уже будет принадлежать членам трудовых коллективов, кооперативам, семьям и частным лицам.** Преобразования в семейные и частные предприятия будут производиться в основном путем **продажи по конкурсу, на аукционах или сдачи в аренду.**

В республиках последовательно разворачиваются разгосударствление и приватизация в сельском хозяйстве, а также предприятий, обслуживающих агропромышленный комплекс, которые должны создать конкурентоспособную систему негосударственных торгово-закупочных и сервисных организаций.

Одновременно идут разгосударствление и приватизация средних и крупных предприятий. **Приоритет отдается созданию акционерных обществ,** товариществ и особенно коллективных (народных) предприятий, образованию которых необходимо оказывать всяческое содействие, в том числе путем обеспечения льготных условий перехода собственности в виде акций (паев) членам трудовых коллективов.

В течение ближайших двух лет **принципиально изменить функции и содержание работы отраслевых министерств,** нацелив их на материализацию достижений науки и техники. Сократить количество отраслевых министерств.

Уточнить порядок выкупа имущества государственного предприятия, предусмотрев возможность широкого использования в этих целях заработанных предприятиями средств.

**Существенно сократить запретительные перечни предприятий и производств, не подлежащих сдаче в аренду,** в том числе с правом выкупа. Утвердить на союзном и республиканском уровнях перечни видов производств и предприятий, не подлежащих приватизации в связи с их оборонной и иной особой значимостью.

Во втором квартале этого года внести в Верховный Совет СССР проект Основ антимонопольного законодательства. Для многократного увеличения количества выходящих на рынок производителей возродить малый и средний бизнес, создать альтернативные производства, разукрупнить, где это целесообразно, монопольных участников хозяйственного оборота, а также **вывести основную массу предприятий из-под прямого управления государственными органами.**

В этих целях:

— обеспечить поддержку предпринимательства, всемерно содействовать расширению сети кооперативных, семейных и иных негосударственных субъектов хозяйствования, малых предприятий;

— упростить порядок регистрации индивидуальных предпринимателей;

— в отношении государственных предприятий вести курс на развитие **предпринимательства по контракту,** при котором полномочия руководителей сочетаются с материальной ответственностью не только за текущие результаты, но и за развитие производства и состояние основного капитала.

## ПРОРЫВ АВТАРКИИ

Кабинет министров СССР, сказано в главе «Активизация внешнеэкономической деятельности», в своей стратегии намерен перейти к открытости советской экономики, включению всех звеньев народного хозяйства и субъектов собственности в международное разделение труда и мирохозяйственные связи.

До конца года планируется **устранить монополизм внешнеэкономических структур,** предусмотреть меры по стимулированию деловой активности предприятий в этой области. Для этого, в частности, внедрить новую форму формирования валютных фондов и налогового регулирования доходов предприятий и организаций от экспорта продукции и услуг; ввести в действие систему страхования экспорта; установить налоговые льготы для предприятий, выпускающих и экспортирующих машинотехническую продукцию и некоторые другие готовые изделия.

Правительство наметило конкретные **меры перехода к конвертируемости рубля.** Среди них поэтапный перевод на режим обратимости рубля конкретных видов расчетов и операций; расширение купли и продажи валюты по курсу, складывающемуся на валютном рынке; **прекращение использования иностранной валюты в расчетах между предприятиями внутри страны.**

Реализовав комплекс мер по развитию импортозаменяющих производств и технологий, планируется до конца года сократить ввоз продукции из-за рубежа, как минимум, на 10—15 процентов.

Уже в этом году предусмотрено создать **благоприятные условия для притока в страну иностранных инвестиций.**

Для рассмотрения **на Совете Федерации** во II квартале подготовить согласованные с республиками предложения о **предоставлении концессий зарубежным странам и компаниям,** а также рассмотреть концепцию создания **зон свободного предпринимательства** на территории СССР.

Расширять сотрудничество с крупнейшими экономическими группировками, прежде всего со странами Европейского сообщества и азиатско - тихоокеанского региона, а также с ведущими международными торговыми и финансовыми **организациями.**

## МЕНЬШЕ ЧУГУНА, БОЛЬШЕ ЭЛЕКТРОНИКИ

Для создания развитого индустриального потребительского сектора, как заявлено в главе «Приоритеты в структурной перестройке и научно - технический прогресс», правительство СССР намерено проводить **крупную структурную перестройку в экономике.** Так, предусматривается перераспределить ресурсы из устаревших производств в новые, высокопроизводительные, конкурентоспособные на мировом рынке, стимулировать внедрение в производство научно-технических достижений, продолжить конверсию оборонных предприятий, переориентировав их на производство товаров народного потребления, укрепление экспортного потенциала страны.

Разработать комплекс мер, обеспечивающих сохранение научного потенциала как основы будущего процветания государства, поддержку высококвалифицированных ученых и специалистов и поднимающих их престиж в обществе, **позволяющих предотвратить «утечку мозгов» из страны.**

Во II—III кварталах для оказания необходимой правовой основы подготовить и принять пакет законов в области НТП: о государственной научно-технической политике, об интеллектуальной собственности и ее защите, о научной и инновационной организации, о статусе научного работника.

## «ВОЙНА ЗАКОНОВ» — ОТРЫЖКА ДИРЕКТИВНОЙ ЭКОНОМИКИ

Кабинет министров СССР, отмечается в главе «Взаимодействие центра и республик — важнейшее условие реализации программы», исходя из мирового опыта, считает, что **стабилизировать экономику** можно только **совместными усилиями центра и республик.** При этом правительство намерено использовать все, что есть здорового и созидательного в двух взаимодополняющих процессах: укрепление государственного суверенитета республик и **формирование единого экономического пространства.**

Предоставляя республикам право самостоятельно принимать решения по широкому кругу вопросов, Кабинет министров СССР ставит при этом единственным условием **соблюдение общих принципов построения и функционирования общесоюзного рынка.**

Эти принципы нашли свое отражение в принятом соглашении о стабилизации социально - экономического положения в стране, в проекте нового Союзного договора и заключаются в **единстве финансовой, кредитной и денежной систем;** валютной политики и таможенной службы; политики и принципов ценообразования; системы социальных гарантий и политики занятости; системы учета и статистики.

Признавая возможность неоднозначной реакции на предложенную программу и выражая готовность к поиску компромиссных решений, Кабинет министров СССР ставит, однако, ряд непреложных условий, соблюдение которых при реализации намеченных мер должно стать обязательным для всех органов власти и управления, хозяйствующих объектов и граждан. Среди них: стабилизировать общественно - политическую ситуацию в стране, **установив до конца этого года мораторий на политические забастовки; остановить «войну законов»,** эхо которой докатилось до уровня местных Советов, основного звена производства и граждан нашей страны; принять специальный законодательный акт, определяющий обязанность нижестоящих исполнительных органов выполнять решения вышестоящих в пределах их полномочий, определенных законом, предусмотрев в случаях невыполнения **привлечение должностных лиц к административной, материальной и уголовной ответственности.**

То, о чем мы рассказали, лишь схематично отражает проект программы, предложенной правительством. Из всего комплекса мер мы отобрали лишь те, которые, на наш взгляд, представляют наибольший интерес для массового читателя. Но даже в таком урезанном виде — думаем, большинство согласится с нами — документ этот подтверждает приверженность Кабинета министров СССР рыночному курсу развития экономики, стремление решать непростые проблемы, стоящие перед страной, комплексно, в согласии с правительствами республик.

# СТРАХУЕМ ЗДОРОВЬЕ? ЭТО ЧТО-ТО НОВОЕ...

НАШИ ИНТЕРВЬЮ

Страховая медицина — явление в нашей стране абсолютно новое, аналогов нет, есть только опыт западных стран. Полное представление о ней имеют только специалисты. Вот почему с просьбой рассказать об этом виде медицинского обслуживания мы обратились к главному врачу Ленинск-Кузнецкого городского ТМО **В. В. Бочкову.**

— Бюджетно - страховая медицина открывает широкие горизонты, требуя вместе с тем коренной перестройки, пожалуй, во всех областях нашей жизни.

Здоровье человека, в принципе, — это отражение состояния общества на данном этапе, слагаемое многих показателей: культуры, уровня профессиональной подготовки специалистов, материальных возможностей и прочее.

**— Какие же основные положительные моменты несет нам бюджетно-страховая медицина?**

— Для населения — это самый широкий шаг к семейному врачу. Для лечебного учреждения — требуемый объем помощи. При страховой медицине оценивать работу медиков будут страховые компании, что подразумевает отсутствие гарантированного оклада медиков, но зато повысит ответственность каждого человека за свое здоровье.

Отсюда понятно, что для введения бюджетно-страховой медицины необходимы страховые компании, которые и будут созданы, когда мы к этому введению реально подойдем. Следует заметить, что с известным у нас соцстрахом они не имеют ничего общего. Видов страхования два: обязательное и индивидуально-добровольное.

Лечебно - профилактические учреждения будут заключать договоры на основе типовых условий медицинского страхования населения с органами управления — здравоохранением и страховыми организациями. На основе этого будут осуществлены страховые программы по обязательному и добровольному медицинскому страхованию коллективов и отдельных граждан.

Базовые территориальные обязательные страховые программы финансируются за счет обязательных страховых взносов и предусматривают основные виды медицинской профилактики и лечебно-диагностической помощи, реально доступные здравоохранению.

**— Расскажите подробнее об обязательном и индивидуальном страховании.**

— Остановимся на обязательном страховании. Договоры заключают со страховыми компаниями учреждения, организации, хозяйства.

Уже замечено, что руководители, мягко говоря, недовольны перспективой введения бюджетно - страховой медицины. Почему? Все очень просто. Мы привыкли к принципу: заболел — получил больничный. И никому в голову не приходит, что причина заболевания играет существенную роль. У нас же она никогда не учитывалась.

Так как речь идет об обязательном страховании, давайте рассмотрим производственные причины, то есть связанные с условиями труда. От создания нормальных условий труда или, напротив, их отсутствия, напрямую зависит количество профессиональных заболеваний, уровень травматизма и тому подобное.

Страховые компании больничные листы за просто так, как сейчас, оплачивать не будут. Они обязательно выявят причины, и если, к примеру, производственная травма случилась вследствие вредных условий труда (устаревшего оборудования и т. п.), то взыщут за это с администрации предприятия.

Несомненно, что такая постановка вопроса правомерна и единственно правильна: производственные условия должны максимально обеспечить безопасность работы, а значит, сводить к минимуму заболевания по этой причине.

Вот это-то и есть истинная забота о человеке, в отличие от существующей: искалечить его вследствие халатности и безответственности иных руководителей, а затем оплачивать больничные или переводить на инвалидность, громко вопя при этом о гуманности бесплатного медобслуживания.

**— Но это требует от руководителей жесткого соблюдения правил техники безопасности, поддержания требуемых условий труда, своевременной замены устаревшего оборудования.**

— Вы правы: уйдет в прошлое «авось», за что можно было расплачиваться здоровьем, а порой и жизнью людей. А значит, руководителям предстоят дополнительная работа, расходы, заботы... Помимо этого, в зависимости от условий труда, определяется и процент страхования.

Далее, если заболевание было связано с употреблением алкоголя или больной находится в состоянии алкогольного опьянения, то непосредственно с него или с подрядного подразделения, где он работает, взыскиваются суммы на оплату расходов.

(Окончание на 4-й стр.).

СПОРТ

## Лидеров — двое

Прошли два очередных тура первенства города по футболу. В них сыграно восемь матчей, из которых лишь один закончился вничью с сухим, нулевым счетом. Футболисты горного техникума и камвольно - суконного комбината ушли с поля, поделив очки пополам, так и не забив ни одного мяча.

После этих игр лидируют сразу две команды — «Юность» (шахты «Комсомолец») и шахты «Кузнецкая».

«Юность» сыграла в этих турах всего один матч и выиграла у футболистов шахты «Октябрьская» со счетом 7:1. Победа убедительная, но не судите очень строго проигравших. Ведь после прошлого сезона команду покинул ряд ведущих игроков. И таким ветеранам спорта, как Н. Мухомедшин, преданным футболу, нелегко навести игровые связи в команде.

А вот кузнечане сделали большой рывок, чтобы догнать «Юность». В нелегкой борьбе они одолели футболистов шахты имени 7 Ноября и шахтоуправления «Кольчугинское». В этих встречах зафиксирован одинаковый минимальный счет — 1:0 в пользу команды шахты «Кузнецкая».

Порадовала в последнем туре и команда ветеранов, забившая в ворота футболистов КСК два безответных мяча.

В очередном матче праздновали победу и спортсмены шахты имени 7 Ноября. Они победили команду СПТУ № 38 со счетом 4:2.

По всей видимости, именно эти две команды — шахт «Кузнецкая» и «Комсомолец» разыграют в этом году чемпионское звание.

**В. ГЕОРГИЕВ.**

*К 50-летию со дня начала Великой Отечественной войны*

# „...Но разведка доложила точно...“

(Начало в № 126).

Дальнейшее наблюдение за эфиром повергло все руководство в ужас: по интенсивности радиосвязи было понятно, что материал для радиограмм собирает крупная организация. Местонахождение передатчика было запеленговано в районе Брюсселя. Еще большее потрясение испытали в службе контрразведки, когда на станции радиоконтроля ежедневно стали обнаруживать работу все новых и новых радиопередатчиков. Радиосеть постоянно расширялась, так что вскорости цифра уже не поддавалась объяснению на уровне эмоций: пришлось доложить самому фюреру, что в Германии, Голландии, Дании, Бельгии, Франции и Швейцарии обнаружены 350 действующих нелегальных радиостанций. Успокаивало лишь то, насколько это могло успокоить профессионалов, что все «пианисты» теперь под контролем. Их радиограммы перехватывались.

Однако на тот момент расшифровать их не могли. Это противнику удалось сделать лишь спустя длительное время, поэтому в эфире еще долго звучал огромный «Красный оркестр» — радисты были неуловимы. И только когда гестапо удалось наконец найти шифр, ему стали ясны размеры тиганской сети русской разведслужбы в Западной Европе.

Думаем, и для наших читателей это немалое информационное потрясение. По художественной литературе и киносериалам, документалистике застойных лет мы ведь знали только о единичных фактах отваги военных радистов - разведчиков в тылу врага. Здесь — массовый подвиг. Причем сам противник, в отличие от наших сверхзакрытых ведомств, признает успех русской разведки и гордится тем, что смог этот «оркестр» обнаружить. С нашей стороны в течение пятидесяти лет — лишь настойчивое до абсурдности стремление скрыть, умолчать, предать забвению. Но об этом разговор еще впереди...

С чрезвычайным трудом контрразведке из ведомства Канариса удалось раскрыть и уничтожить агентурные группы в Берлине, Брюсселе, Гааге, Амстердаме, Париже, Марселе, Ницце, Аннеси и др. Тем не менее, даже несмотря на приведенный в исполнение 81 смертный приговор, как отмечалось в служебных документах, «находились все новые и новые мужчины и женщины, идеалисты и фанатики, которые были готовы пожертвовать своей жизнью, чтобы помочь советской разведке. Радиосвязь не прерывалась».

На Западе подсчитано, что в той или иной форме в организации «Красная капелла» — так нарекли ее сами немцы для удобства в оперативно-следственных действиях — приняло участие около 35 тысяч человек.

Тридцать пять тысяч! Теперь можно представить себе, какой сверхмощный поток информации стекался в Москву после начала войны и до 22 июня — того рокового дня, дня «Б», назначенного Гитлером для нападения на Советский Союз.

**Но вернемся к требованию промышленников в лице Арнольда Рехберга, который писал в обращении к Гитлеру: «Экспансия должна охватывать территорию включительно до Урала с его мощными месторождениями руды». Важно заметить: те, кто наталкивал фюрера на такие планы, позже получат огромные прибыли. Много лет спустя в Нюрнберге на судебном процессе, где в качестве подсудимого был и директор одного из ведущих в фашистском рейхе промышленных трестов «ИГ Фарбениндустри», состоялся такой диалог:**

**Судья: «Правда ли, что трест «ИГ Фарбен» извлек колоссальные прибыли, поставив свои капиталовложения на службу нацистской программе перевооружения?».**

**Фон Шницлер: «Я сказал бы, что это правда и даже больше, чем правда...».**

**«Больше, чем правду» составлял тот факт, что не только названный трест, но и «Крупп», «Тиссен», «Сименс» и десятки других монополий наживались на подготовке к войне с Советским Союзом и собирались еще больше нажиться на самой войне. Такой анализ и соответствующий долгосрочный прогноз разведчики «Красного оркестра» направили в Центр задолго до 1940 года, когда было принято военное решение о пробе сил.**

Первоначально план нападения имел шифр «Фрид». Определен был и срок начала агрессии — так называемый день «Б» — 30 апреля 1941 года. К началу декабря 1940 года этот план в доработанном виде закодирован именем «Отто». Ориентировочный срок начала операции — 30 апреля. Спустя несколько дней план вновь дорабатывается и обретает новое кодовое название — план «Барбаросса». Установлен новый день штурма советских границ — 15 мая. Позже Гитлер предложил отодвинуть день «Б» на конец мая... В то время он жил легкими успехами в Европе. За один день покорена Дания, за 5 — Голландия, 19 дней ушло на Бельгию, 35 — на Польшу, 44 — Францию, 63 — Норвегию...

Теперь красные «пианисты» оказались как бы на лезвии бритвы: одно неверное движение — и... А между тем поток сообщений нарастал. Петр Иванович Ивашутин так прокомментировал ситуацию тех дней.

**О. НИКОНОВ.**
Полковник, корр. журнала «Советский воин».
Специально для «СМ».

(Продолжение следует).

## На контроле — письма читателей

В. Бескончин, проживающий по улице Кольцова, 5—8, пишет о том, что трудно отоварить талоны на продукты, высказывает недоумение по поводу нормы отпуска табачных изделий.

**Отвечает директор ТПО продтоваров «Ленинск-уголь» Е. Е. Баландин:**

**«Для того, чтобы определиться с нормой отпуска товаров на талоны, необходимо иметь ресурсы у поставщиков и на складах ТПО. Поставщики же из месяца в месяц против выделенных фондов товары недопоставляют.**

**Так, за первый квартал недопоставлено 235 тонн сахара, 174 тысячи штук яиц, 40 тонн сливочного масла, табачных изделий на 154 тысячи рублей. При таком поступлении товаров очень трудно своевременно определяться с нормой отпуска. Так получилось и с сигаретами.**

**Исходя из месячных фондов мая, от Прокопьевской табачной фабрики определили норму отпуска — три пачки, но поставка их была назначена на 17 мая. Некоторые покупатели успели приобрести по три пачки. 3 же мая прибыл вагон импортных сигарет, об отгрузке которых нам было неизвестно. Поэтому и появилась возможность увеличить норму до шести пачек».**

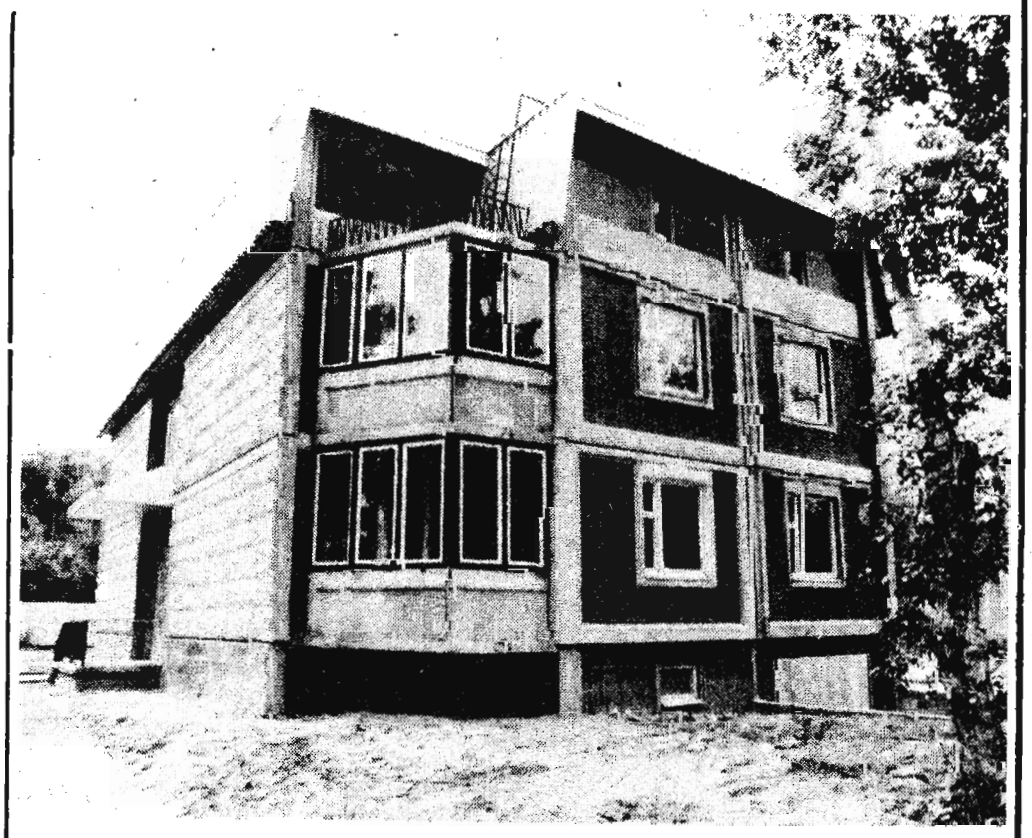

## КОТТЕДЖ ДЛЯ СЕМЬИ

Дом из железобетонных крупноразмерных панелей, предназначенный для одной или двух семей, спроектирован и построен на домостроительном комбинате № 1 города Москвы.

Общая площадь дома колеблется от 220 до 300 квадратных метров. В доме пять жилых раздельных комнат, подсобные помещения, встроенный гараж, кладовые для хранения овощей и продуктов.

Проектная стоимость такого дома до 300 тысяч рублей.

Как сообщили нам в ДСК-1, заказы на строительство коттеджей принимаются прежде всего от организованных застройщиков — областных и городских Советов народных депутатов, совхозов, колхозов и других организаций, имеющих отвод земли.

**На снимке: двухэтажный коттедж на две семьи.**

**Фото Р. ДЕНИСОВА. (Фотохроника ТАСС).**

# СТРАХУЕМ ЗДОРОВЬЕ? ЭТО ЧТО-ТО НОВОЕ...

(Начало на 3-й стр.).

К слову, такое положение существует и сейчас, но, как правило, мы его не применяем. Дело в том, что сумма на оплату лечения такого больного-алкоголика достаточно внушительная: две-три тысячи. Конечно же, у самого виновника, как правило, таких денег нет. Значит, нужно взыскивать их с трудового коллектива. Но зачем наказывать людей из-за какого-то пьянчуги?

Вот при индивидуально-добровольном страховании, которое заключается на год, но по желанию страхователя срок может быть более длительным, в полной мере проявит себя постулат: ответственность каждого за свое здоровье. Для нас это непонятно, в то время как в западных развитых странах такое положение стало давно нормальным.

Что это значит? Прежде всего в этой связи необходимо сказать об уровне культуры: поведения, питания, того, что называется образом жизни.

Если человек, к примеру, зная, что ему противопоказаны определенные продукты питания при данном заболевании, продолжает употреблять их или алкогольные напитки, или во время прохождения курса лечения никак не может не ввязаться в какую-нибудь драку, получая тем самым травмы различной тяжести и тому подобное, — все это и есть безответственное отношение к своему здоровью. Причины эти при индивидуально - добровольном страховании будут учитываться так же, как и при обязательном, только в данном случае они зависят уже от самого человека.

С другой стороны, гражданин, заключивший такой договор, вправе потребовать хороших условий в лечебном учреждении, правда, нам пока трудно представить, какими они бывают. Знакомы только с палатами на 6—8 человек.

**— Надо полагать, что введение бюджетно - страховой медицины коснется непосредственно и медицинских работников?**

— Несомненно, структура здравоохранения изменится. Штат администрации, к примеру, будет компенсироваться по усмотрению страховой компании и, скорее всего, будет сведен к минимуму.

При лечебном учреждении избирается координационный совет, который будет решать все насущные вопросы. Совет выбирает председателя, который и будет выполнять функции главного врача. Главврач сейчас выполняет работу хозяйственника, это всем известно. При бюджетно-страховой медицине этим будет заниматься директор.

Зарплата врачей будет зависеть от аттестации, которая четко определит уровень специалиста и заинтересует его в повышении своего профессионализма. Отпадет, к примеру, необходимость обязывать врача ехать на курсы повышения квалификации. Жизнь заставит его стремиться к получению новой информации, внедрению ее. Больные при такой системе, понятно, только выиграют.

**— На Западе, судя по печати, семейный врач давно вошел в жизнь и быт людей. А мы до сих пор часто сталкиваемся с холодным, равнодушным отношением врачей, с невниманием, порой неприкрытой грубостью. Так хочется, чтобы это изменилось.**

— Уже с нынешнего года медицинские институты приступят к подготовке врачей общего профиля. Пока что у нас в области только Новокузнецкий государственный институт усовершенствования врачей специализируется на такой подготовке. Конечно же, этого недостаточно.

В настоящее время врач у нас работает «от себя», посылая больного от одного специалиста к другому. Такое «отфутболивание», как доказывает практика, ни к чему хорошему не приводит.

По разным причинам меняются специалисты: прием ведет то один врач, то другой. Больного они не знают, глянул в амбулаторную карту: что там предыдущий врач записал? Об эффективности такого лечения говорить не приходится.

При семейном враче подобных минусов не будет, ведь сама должность его предусматривает широкий «спектр» специальностей — педиатр, травматолог, терапевт, невропатолог... Семейный врач не только лечит все болезни, но и постоянно наблюдает семью, знает людей, особенности состояния здоровья, течение болезни и так далее. Он не только специалист, он добрый знакомый, доброжелательный и участливый, всегда готовый помочь.

**— Каковы перспективы того, что бюджетно-страховая медицина станет реальностью и семейный врач тоже?**

— Ситуация непростая, требуется какой-то переходный период для введения бюджетно - страховой медицины, так как ломать все сразу — нецелесообразно, мы к этому попросту не готовы. Нет материальной базы лечебного учреждения, к примеру, для создания микроклимата больничных палат, определенного комфорта.

Спросите, что же есть? Наработана определенная система, позволившая хоть и не в полном объеме, но знать состояние здоровья людей, проживающих в ведении твоих участков. А это — необходимое условие для работы в новой системе.

Беседовала
**Л. ЗЯБЛИЦКАЯ.**
Внештатный корреспондент.

## КИНО

**Кинотеатр «Победа»**
СИНДБАД И ГЛАЗ ТИГРА (10, 12, 14, 16, 18, 20, 22).

**Кинотеатр «Сибирь»**
ПРИКЛЮЧЕНИЯ АЛИБАБЫ И СОРОКА РАЗБОЙНИКОВ (12, 16). ПАЛАЧ (18.30, 21). ПУДЕЛЬ (10, 14.30).

**Киноконцертный зал «Авангард»**
ДРУГ БЕДНЫХ (12, 15, 18, 20.30).

**ДК им. Ярославского**
ГЕНЕРАЛЫ ПЕСЧАНЫХ КАРЬЕРОВ (16, 18, 20).

**ЦДК**
ПЕРВИЧНОЕ ЗЛО (США). (17, 19, 21).

**ДК «Горномонтажник»**
ТАКИЕ РАЗНЫЕ БРАТЬЯ (19, 21).

**Кинотеатр «Строитель»**
ЗИТА И ГИТА (17.30, 20).

**Видеозал кинотеатра «Победа»**
ЗМЕЙ И РАДУГА (фильм кошмаров, 11, 15.20, 18.30). СВИДАНИЕ ВСЛЕПУЮ (12.40, 17, 20), ЧИП И ДЕЙЛ СПЕШАТ НА ПОМОЩЬ (10, 14.15).

**Видеозал ДК имени Ярославского**
ТИГР НАПАДАЕТ ВНОВЬ (19). СМЕНА СЕЗОНА (21).

**Видеозал «Ровесник»**
ПЕРВАЯ СИЛА (16). МУРАШКИ (18). КЛЮЧ (20). МУЛЬТФИЛЬМ (14).

**Видеозал «Спутник»**
ТОМ И ДЖЕРРИ (14). ВЛАСТЕЛИНЫ ВСЕЛЕННОЙ (16). ЖАЖДА СМЕРТИ (18). ГРЯЗНЫЕ МАЛЬЧИШКИ (20).

## К СВЕДЕНИЮ РУКОВОДИТЕЛЕЙ ПРЕДПРИЯТИЙ, ОРГАНИЗАЦИЙ ГОРОДА!

В магазине «Старт» имеется в продаже краска масляная. Цвет кремовый, расфасовка 3 кг, цена одной банки 4 рубля 20 копеек.

Краска применяется для окраски металлических и деревянных поверхностей.

Оплата за наличный и безналичный расчет.

***

В магазине «Старт» имеются в продаже элементы питания: «Орион-373», «Юпитер-343» стоимостью 30 копеек, 23 копейки.

Приглашаем за покупками.

## ПРОДАЕМ

Новую вязальную машину «Нева-5». Писать: главпочтамт, до востребования, предъявителю паспорта XII-ЛО № 721230.

Японский телевизор марки «Санио» (в упаковке). Обращаться: главпочтамт, предъявителю паспорта IV—ЛО № 606457.

Организация купит новый кирпичный или бревенчатый дом. Звонить по телефону 2-22-66 с 8 до 17 часов.

## Внимание! Концерты!

8 июля во Дворце культуры имени Ярославского гастроли известного пародиста, лауреата телевизионного фестиваля «Песня-90», участника телепередач «Вокруг смеха», «Аншлаг, аншлаг...», «50×50»

**АЛЕКСАНДРА ПЕСКОВА**

с программой «Все звезды в гости к вам» (А. Пугачева, Л. Вайкуле, Ж. Агузарова, Э. Пьеха, В. Леонтьев и другие).

Начало концерта в 19 часов 30 минут.

□

10 июля во Дворце имени Ярославского — гастроли

**ЛЕНИНГРАДСКОГО ТЕАТРА МИНИАТЮР**

На сцене артисты эстрады, театра и кино.

В программе: юмор, пародии, анекдоты, куплеты, музыкальные и юмористические интермедии, клоунада, эксцентрика.

Начало в 19 часов 30 минут.

□

10 июля на хоккейной коробке г. Белово состоится шоу-программа

**«МЫ ВСТРЕТИМСЯ СНОВА»**

с участием групп «Маленький принц», «Бархатный сезон», других групп и исполнителей студии «Мираж» Андрея Литягина.

Начало: 19 и 21 час 30 минут.

По вопросу приобретения билетов обращаться к администратору ДК имени Ярославского.

## *Приглашаем на благотворительный концерт!*

С 11 по 13 июля в ДК имени Ярославского состоятся благотворительные духовные концерты

**«ХРИСТОС—ЕВАНГЕЛИЕ—ЖИЗНЬ»**

В программе:
**духовная музыка и пение;**
**христианская поэзия;**
**христианская проповедь.**

В программе принимает участие группа христиан из Германии.

Начало в 19 часов.
Вход свободный.
Добро пожаловать!

**Церковь Е. Х. Б.**

## *В Калинин на учебу!*

**Калининский ордена Ленина хлопчатобумажный комбинат** приглашает на курсы по подготовке ткачих, ленточниц, операторов чесальных машин, контролеров качества, отбельщиков, сушильщиц ткани, аппретурщиков, красильщиц ткани, узловязов.

Срок обучения 4—6 месяцев. Зачисление на учебу производится постоянно и без экзаменов. На курсы принимаются одинокие девушки в возрасте от 17 до 25 лет. Стипендия во время обучения 80—85 рублей в месяц, после обучения 250—300 рублей.

Документы: паспорт с выпиской по месту жительства, листок убытия и трудовую книжку (для работающих) предъявлять лично.

Принятые обеспечиваются благоустроенным общежитием, им оплачивается стоимость проезда до г. Калинина.

За справками обращаться: г. Калинин, Пролетарка, 15, УКК, телефон 2-24-62.

Ехать поездом до Москвы. В Москве с Ленинградского вокзала до Калинина. В Калинине трамваями № 2, 14, автобусом № 10 или троллейбусом № 2 до остановки «Пролетарка».

## УВАЖАЕМЫЕ ПОКУПАТЕЛИ!

ТПО продтоваров «Ленинскуголь» получило и имеет в продаже в торговых точках города масло подсолнечное крестьянское из жареных семечек.

Масло получено путем горячего прессования. При этом способе измельченные семена перед прессованием пропаривают и поджаривают при температуре 90—120 градусов. Масло, полученное из поджаренных семян, имеет темный цвет, выраженный вкус и запах.

Масло нерафинированное, имеет значительный отстой. По пищевой ценности масло обладает высокой калорийностью, хорошо усваивается организмом человека и используется в кулинарии.

Масло подсолнечное из жареных семечек реализуется без талонов по цене 4 рубля.

## МЕНЯЕМ

**Кирпич** на шифер. Обращаться: г. Полысаево, ул. Карагандинская, 14.

**Трехкомнатную** благоустроенную квартиру улучшенной планировки (4-й этаж) в г. Полысаево на двухкомнатную и однокомнатную благоустроенные квартиры. Обращаться: ул. Космонавтов, 92—87 или по телефону 2-34-07 до 17 часов.

**Две двухкомнатные** благоустроенные квартиры от центра до автовокзала с телефонами на трехкомнатную в этом же районе и однокомнатную благоустроенные.

Или двухкомнатную на трехкомнатную или частный дом в районе рынка. Обращаться по телефонам 2-22-10 до 17 часов, 47-55-8 после 18 часов.

**Комнату** гостиничного типа (18 кв. м, 2-й этаж) в центре г. Кемерова на любую благоустроенную квартиру в г. Ленинске-Кузнецком. Телефоны в Ленинске - Кузнецком: 2-35-13, 2-42-02.

**Однокомнатную** благоустроенную квартиру (18 кв. м, 5-й этаж кирпичного дома, около комбината шахты имени 7 Ноября) на одно. двухкомнатную благоустроенную (1-й этаж не предлагать) в городе или в г. Полысаево. Обращаться: ул. Шилина, 9—29 с 18 до 20 часов.

**Стенку** «Гранит» и кухонный гарнитур (все в упаковке) на однодвухкомнатную квартиру. Обращаться: ул. Суворова, 12а—73 после 17 часов.

**Немецкую** кухонную машину на импортную швейную. Телефон 2-68-89 .

**Трехкомнатную** благоустроенную квартиру на двух- и однокомнатную (одну можно с выездом в г. Прокопьевск). Обращаться: пр. Текстильщиков, 6/1—62, телефон 2-59-88.

**Частный дом** на трехкомнатную благоустроенную квартиру от центра до автовокзала. Обращаться :ул. Мельничный Лог, 117, после 18 часов.

**Однокомнатную** квартиру в центре города Ленинска - Кузнецкого на двухкомнатную благоустроенную квартиру (по договоренности) в г. Белово. Обращаться по телефону 2-25-23.

**Спальный гарнитур** в упаковке на мягкую мебель или стенку «Гранит». Куплю новую вязальную машину. Телефон 4-22-44.

**Двухкомнатную** благоустроенную квартиру в г. Заринске Алтайского края на равноценную в Ленинске-Кузнецком. Звонить по телефону 5-31-51.

**Утерянные** угловой штамп и штамп Ленинск - Кузнецкого райпотребсоюза **считать недействительными.**

Ленинский шахтер

Учредители:

Ленинск - Кузнецкий городской Совет народных депутатов и трудовой коллектив редакции газеты «Ленинский шахтер».

Адрес и телефоны редакции:

652500, г. Ленинск-Кузнецкий Кемеровской обл. ул. Белинского, 15.

редактора — 2-07-05, заместителя редактора — 2-07-06, ответственного секретаря — 2-07-07, отдела общественно-политической жизни — 2-07-08, отдела социальных проблем — 2-07-09, промышленного отдела — 2-07-12 и 4-29-57, отдела строительно-транспортного — 2-07-10, отдела писем — 2-07-10, фотокорреспондента — 2-07-08, бухгалтерии — 2-07-13. Справки по объявлениям — 2-07-09.

Индекс издания — 51915. Тираж 46027 экз.

Газета выходит 5 раз в неделю, кроме воскресенья и понедельника, 250 раз в году. Объем — 1 п. л. Офсетная печать.

Газета подписывается по графику в 17 часов. Номер подписан в печать в 16 час. 30 мин.

Редактор С. П. БАРАНОВ.

Газета отпечатана в Ленинск-Кузнецком полиграфическом производственном объединении издательско-полиграфического концерна «Кузбассполиграфиздат». Телефон директора — 2-07-14. Заказ № 3984.

В соответствии с договором с Ленинск-Кузнецким районным узлом связи газета «Ленинский шахтер» доставляется подписчикам в день выхода.

Цена одного экземпляра газеты: по подписке — 3 коп., в розницу — 3 коп.