ГОРОДСКАЯ МАССОВАЯ ГАЗЕТА

Ленинский шахтер

№ 178 (15591)
Среда,
16
сентября
1992 года
*
Газета основана
1 октября 1930 г.

Сегодня на КСК

С ЧУВСТВОМ ДОЛГА

Более десяти лет трудится Анатолий Иванович Горбин, помощник мастера, в ткацком цехе камвольно-суконного комбината.

Это очень добрый, отзывчивый и добросовестный человек, а по складу своего характера уравновешенный и спокойный работник.

За большое трудолюбие и искренность в общении с людьми он снискал уважение в коллективе. С кем бы ни заходил разговор об Анатолии Ивановиче, слышишь только добрые отзывы. Трудится он с чувством высокой ответственности, с полной отдачей сил не ради почестей и не из карьеристских побуждений, а от души, потому что не может иначе. А. И. Горбин является хорошим наставником, грамотно обучает своих учеников, с большой любовью и желанием старается помочь освоить выбранную ими профессию.

Ударно трудится Анатолий Иванович на своем коллексе. В прошедшем месяце выполнил плановое задание на 104,1 процента и плановую сортность выпускаемой продукции — 97,5 процента, выпустив при этом дополнительно 420 погонных метров суровых тканей.

А в прошлом году по итогам экономического соревнования ему было присвоено звание «Лучший рабочий» по своей профессии, объявлена благодарность и вручена премия.

Анатолий Иванович — заядлый рыболов и грибник.

З. ЛУПАНОВА.

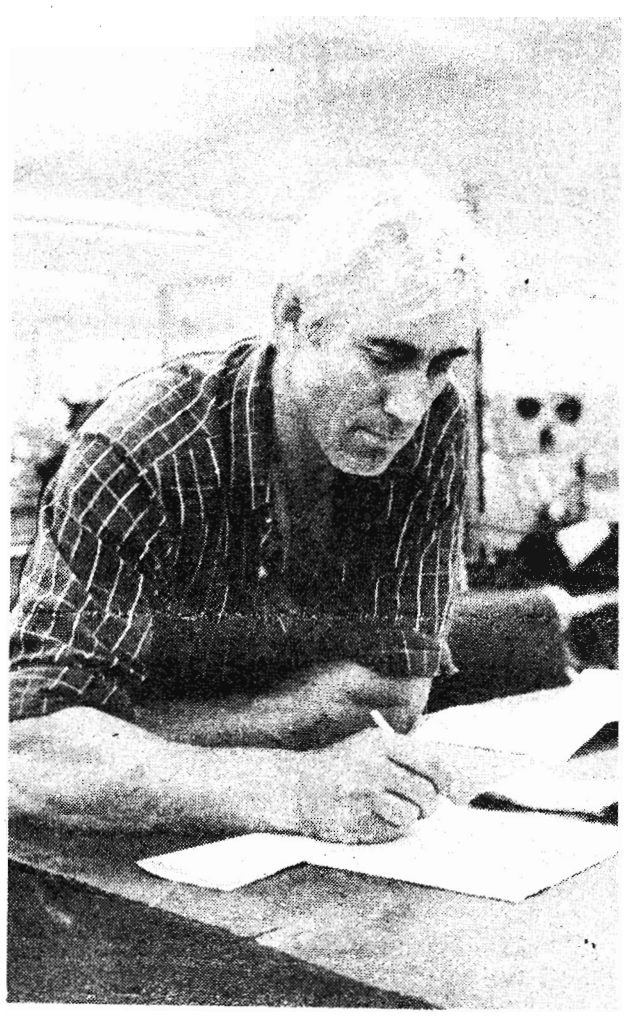

На снимке: А. И. Горбин, помощник мастера ткацких станков.

Фото Р. ТОРОСЯНА.

ВЫБОР БУДЕТ СДЕЛАН

Большие надежды возлагают работники камвольно-суконного комбината на акционерное общество под названием «Надежда», создаваемое на предприятии.

Сейчас на предприятии проводятся рабочие собрания в производствах по разъяснению условий приватизации комбината. Приватизация может идти по двум вариантам. У каждого из них свои плюсы и минусы. Первыми познакомились с условиями приватизации рабочие чесального производства, отдела главного механика, камвольно-прядильного, ткацкого производств. Подобные собрания пройдут и в других коллективах. А окончательное решение будет принято на конференции трудового коллектива.

МОЛОДЫЕ НЕ ПОДВОДЯТ

В течение года после окончания профессионально-технического училища № 17 работает Светлана Викторовна Хухарева в ткацком цехе. Волнующим событием была для нее первая производственная практика на ткацких станках. Работа понравилась. Постепенно стала все увереннее чувствовать себя при выполнении операций.

Хорошо она прижилась и в коллективе цеха. Очень тепло и сердечно отзываются о молодой ткачихе сменный мастер Зоя Ивановна Егорова и начальник цеха Галина Васильевна Рассказова.

— Она душой болеет за дело, неравнодушна к работе, — отметили они. — Светлана успешно справляется с выполнением планового задания.

А в августе в жизни Светланы произошло счастливое событие — свадьба. Родной коллектив от всего сердца поздравил ее с законным браком.

БЕЗ ДИСЦИПЛИНЫ—НИКУДА

На камвольно-суконном комбинате члены комиссии по использованию рабочего времени провели очередной рейд на проходной комбината. Его цель — выявление текстильщиков, рано покидающих рабочие места в первую смену. Ведь известно: экономия каждой минуты рабочего времени — это дополнительные метры, килограммы выработанной продукции.

Подборку подготовила А. САЛТЫМАКОВА.
Внештатный корреспондент.

КОРОТКИЕ НОВОСТИ

ПОДСЧИТАЛИ — ПРОСЛЕЗИЛИСЬ

С размахом прошел визит Вероники Кастро в Москву. Так, за проживание в номере отеля «Континенталь» пришлось платить по 45 тысяч рублей в сутки, за банкет на 120 человек в ресторане «Русский» — полмиллиона рублей. «Сладкую жизнь» Вероники Кастро в Москве оплачивает Дино Динев, о разорительных приключениях которого мы рассказывали в предыдущем номере.

«ВАЗ» — КАКАЯ НОВАЯ ЦЕНА?

21 тысячу автомобилей задолжал потребителям Волжский автозавод по причине отсутствия комплектующих изделий. Даже новая цена не помогла снизить убытков предприятия, поэтому здесь поговаривают о повышении стоимости автомобиля. Для кого тогда будет машина с маркой «ВАЗ»? Наверно, не для НАС.

ПОТЕРЯЛСЯ САМОЛЕТ

После месяца поисков специалисты дали заключение, что боевой самолет Су-27, исчезнувший из поля зрения диспетчеров Тихоокеанского побережья в конце июля, найти невозможно. Ни на море, ни на суше не найдено следов катастрофы. Возможная версия: самолет похищен инопланетянами. Именно в эти дни над районом исчезновения зарегистрировано массовое появление НЛО. Кстати, в эти же дни в пограничном с Россией районе бесследно исчез самолет военно-воздушных сил США.

ХОТЕЛИ УКРАСТЬ МИЛЛИАРД

Калининградские предприниматели, объединившиеся с жителями Чечни и Ингушетии, с помощью фиктивных авизоплатежных документов пытались похитить 1,28 миллиарда рублей. Попытка пресечена УВД Калининградской области.

ПЕРЕГОРОДИЛИ ЛЕТНОЕ ПОЛЕ

Неоднократно откладывался рейс Новосибирск—Петропавловск - Камчатский, и возмущенные пассажиры, естественно, потребовали выплатить им компенсацию. Получив отказ, пассажиры вышли на летное поле и перегородили взлетную полосу. Их разогнали водометами. Летайте самолетами Аэрофлота?!

Подборку по материалам газет и сообщений информационных агентств подготовил С. БЕЛОВ.

За строителями дело не станет

Не надо долго объяснять значение цеха хлебокомбината для нужд города, строительство которого ведет трест «Ленинскшахтострой». Может, с его пуском, глядишь, и исчезнут громадные очереди у пустых хлебных прилавков или дверей магазинов. Богаче станет ассортимент, у покупателя появится выбор. Конечно, хочется в это верить, но, а пока идут работы нулевого цикла.

Нетерпение горожан понимают и строители. И по мере сил и возможностей стараются работать побыстрее. На небольшом пятачке идет заливка бетона в основание цеха, засыпка основания. Строители торопятся до холодов выполнить намеченное, чтобы вовремя начать монтировать каркас. Ведь не засыпь до морозов грунт, это даст о себе знать. С первыми теплыми денеками грунт, который засыпали на морозе, просядет. Каркас цеха же будет смонтирован, и придется тогда решать настоящую головоломку: как этот самый грунт доставить в загроможденные пролеты. Тут уж все средства будут хороши. Придется и лопатой поработать, пока дело доведется до ума.

Правда, не всегда удается сделать намеченное вовремя. К великому сожалению, в настоящее время на стройке имеется множество маленьких «якорей» и «якорьков», как традиционных, так и порожденных современной неразберихой. К примеру, финансовые вопросы.

Порой подводит нехватка бетона. Например, подушки можно было долить еще в начале месяца, однако поданные заявки на машины выполнялись далеко не полностью. Так, 10 августа вместо 70 кубов было доставлено всего 10.

Также не хватает машин и для обратной засыпки грунтом. А эти причины всегда влекут за собой сбой по всей технологической цепочке. К примеру, становится ниже оборачиваемость опалубки.

Порой и сами строители не без греха. Себе же создают трудности. А потом их «героически» преодолевают. Довелось наблюдать, как нелегко было направить «туфельку» (емкость) с бетоном в нужное место. А ведь обрежь пониже арматуру на ростверках, и не было бы этих мучений. Конечно, есть и причины объективные, не позволяющие вести работы быстрее, чем это есть на самом деле.

Строительная площадка похожа, скорее всего, на «пятачок» — очень уж она ограничена в размерах. Считай, она в центре города, и потому технике особо развернуться нет возможности. Подъезжает бетоновоз. Затем потихоньку, задним ходом, маневрируя между конструкциями, пятится к месту выгрузки бетона. Также трудно принимать бетон на сторону, расположенную ближе к дороге. Тут приходится уж строителям «покумекать».

Словом, причин, по которым может быть задержан пуск объекта, хватает. Но строители, как пояснила мастер Нина Викторовна Тятюшкина, настроены довольно оптимистично. Нина Викторовна считает и надеется, что все работы нулевого цикла будут выполнены в срок и в срок же начнется монтаж сборного железобетона и металлоконструкций. Цех начнет обретать свою «плоть». Тем более, что сборный железобетон уже начал поступать.

В. АРТЕМОВ.

„Жить, несмотря ни на что“

В АРХИВЕ МУЗЕЯ ГРУППЫ «ПОИСК» ШКОЛЫ № 20 МНОГО СНИМКОВ, НА КОТОРЫХ ИЗОБРАЖЕНЫ БЫВШИЕ КУРСАНТЫ ПУЛЕМЕТНОГО УЧИЛИЩА В МИРНОЕ ВРЕМЯ. В ОСНОВНОМ ЭТИ ФОТОГРАФИИ СДЕЛАНЫ ВО ВРЕМЯ ВСТРЕЧ, ОРГАНИЗОВАННЫХ СЛЕДОПЫТАМИ. СОВСЕМ НЕДАВНО К СНИМКАМ ПРИБАВИЛСЯ ЕЩЕ ОДИН. УБЕЛЕННЫЕ СЕДИНАМИ, В НАЧИЩЕННЫХ ДО БЛЕСКА ОРДЕНАХ, ВЕТЕРАНЫ ЗАПЕЧАТЛЕНЫ НА НЕМ В ДЕНЬ 50-ЛЕТИЯ ПУЛЕМЕТНОГО УЧИЛИЩА. СРЕДИ ЭТИХ ЛЮДЕЙ ЛЕГКО ОТЫСКАТЬ И НАШЕГО СЕГОДНЯШНЕГО СОБЕСЕДНИКА — ЯРОСЛАВА ГРИГОРЬЕВИЧА МИЛЬКОВА. МЫ ПОПРОСИЛИ ЕГО РАССКАЗАТЬ О «ЗОЛОТОМ» ПРАЗДНИКЕ, ПОДЕЛИТЬСЯ СВОИМИ ВПЕЧАТЛЕНИЯМИ ОБ УВИДЕННОМ.

НАШИ ИНТЕРВЬЮ

ЯРОСЛАВ Григорьевич, на этот юбилей, наверное, съехалось много ваших однокашников?

— К сожалению, намного меньше, чем, например, на 40-летие пулеметного училища. Конечно, здоровье у бывших солдат слабеет год от года. Старые раны, как ни скрывай этого, сильно дают о себе знать, вернее любого синоптика предскажут изменения в погоде. Не нужно сбрасывать со счетов и другую причину — это буквально сумасшедшие цены за билеты. А многие бывшие курсанты живут теперь далеко от места встречи.

— Я стала невольным свидетелем, как вы крепко пожимали руку своему однокашнику Павлу Николаевичу Федурину. Видно, давненько не виделись товарищи...

— Да, мы с ним встретились прямо на торжественном собрании в актовом зале. С ним и с Александром Михайловичем Носовым знаем друг друга еще с училища. Мы одного выпуска. Все живем в одном городе. Да, к сожалению, видим друг друга только на таких вот встречах. Все некогда. Но зато два дня праздника держались вместе. Поговорить было о чем, было и что вспомнить. Они мне порой и «переводчиками» были. После ранения на фронте плохо слышу.

Вспоминали мы и тех, кого нет среди нас. Например, закадычный друг юности, выпускник училища, тоже земляк Василий Гончаров не дожил до светлых дней. Погиб в одном из боев местного значения на фронте. Я, помню, разыскал его в блиндаже, раненного в живот. Артобстрел велся беспрерывно, носа не высунешь. Оказал Василию кое-какую первую помощь, а отправить в медсанбат никак не могли. Только через полтора часа все затихло. Отыскал двуколку, уложил его. Но до медсанбата дружок не доехал, умер в пути...

К слову, на праздниках, подобных этому, организуемых для нас следопытами, я встретил своих коллег по шахте имени Кирова. Сколько лет работал с ними бок о бок и не знал, что их юность тоже тесно переплелась с училищем. Например, Владимир Васильевич Угланов и Алексей Игнатьевич Купряшкин тоже учились здесь.

— Знаю, в день юбилея пулеметного училища ребята школы № 20 приглашали каждого ветерана к себе в классы на Уроки мужества. Ярослав Григорьевич, а ведь ваше поколение шагнуло в войну, когда вы были такими же, как те старшеклассники, перед которыми вы выступали.

— Безусловно. И так же увлеченно слушали рассказы участников гражданской войны. Мне довелось учиться в школе № 5, сейчас это школа-интернат № 5. В 1940 году, где сейчас СПТУ № 38, было организовано ремесленное училище № 2. Здесь я овладевал навыками будущей профессии. Директором у нас был, как сейчас помню, Бушмакин, классным руководителем — Виталий Афанасьевич Шумилов. Зачислили меня тогда в группу № 27. Виталий Афанасьевич был мастером высшего класса, кропотливо учил нас азам слесарного дела, обработке металла. Под его руководством мы изготовляли отвертки, кусачки, молотки. К слову, когда В. А. Шумилов пошел на пенсию, то по просьбе милиции стал, что говорится, медвежатником. Его приглашали вскрывать сейфы самой сложной системы, если вдруг кто-то потерял ключ. Он замок руками чувствовал.

Мне пригодились полученные у него навыки. Так, выпало счастье мастерить первые кислородные горноспасательные аппараты. Нужно было до микрометра точно вытачивать каждую деталь. Детали были все мизерные, месяц точишь — в фуражку все уместится. Знания потом и в мирное время пригодились.

А в мае 1943 года приступили к занятиям в пулеметном училище. Жили мы в казармах. Подъем в семь часов, отбой — в одиннадцать вечера. Программа на день напряженная. В неделю проходило по два ночных занятия. Это на случай, если бой придется вести в темноте. Случалось, конечно, нашей роте вставать на боевое дежурство в училище. Курсанты распределялись по постам, назначался начальник караула. Вот и командовали так сутки. Программа, повторюсь, очень напряженная была. На фронте складывалось тяжелое положение. Люди требовались и требовались.

Но сейчас еще нет-нет да и вспоминаю смешные эпизоды во время учебы в училище. Вот один из них. Инженерно-саперное дело вел у нас подполковник. С его приказа все и началось. Возвращались мы как-то со стрельбища. С нами был и учебный боевой пулемет «максим». Я тогда был первым номером. Подошли уже к большому пруду. Мы его обычно переходили по дамбе и попадали в расположение лагеря. Вот подполковник останавливает нас и дает боевое задание, как мы его называли, «вводную». Мол, противник высадился в районе станции Егозово и ведет наступление. Наша задача — на «местных», подручных средствах форсировать водную преграду и сосредоточиться в определенном районе для дальнейших контрнаступлений.

Сказано — сделано. А подручные средства какие? Бревно, дощечка. Кое-как курсанты переплыли пруд и «открыли» огонь, чтобы под его прикрытием переправить на другой берег пулемет. Но вот беда, подручные средства не выдержали нашего «максима». Утопили мы его. ЧП на все училище. Взвод не выполнил задания, потерял орудие! Расчет наказан. Нас лишили тогда на месяц увольнения в город.

В три часа ночи всем взводом стали доставать «утопленника». Для этой цели выделили резиновые лодки, веревки, «кошки», осветительные ракеты. А на дне пруда тины — ужас. «Кошки» не могут зацепить пулемет. Еле-еле на двух лодках довезли его до берега. Утром все пошли на завтрак, мы чистили орудие от тины.

В августе 1944-го нас на фронт отправили.

Помню, как я и еще семь курсантов попали в группу майора Заварушкина. И оказались при штабе 65-й армии. По 12 часов в сутки при свечах переписывали наградные документы. К нам приставили охрану. Без нее не могли выйти. Неделю так «взаперти» просидели. Не выдержали. Рвались в бой. Затем я попал в 193-ю стрелковую дивизию 105-го корпуса Первого Белорусского фронта. И началась фронтовая жизнь...

— Ярослав Григорьевич, в дни празднования юбилея для вас, наверное, была организована большая программа?

— Очень интересно прошла эта встреча. Нас в автобусе возили на строительство больничного комплекса. Не знаю, как кто, а я будто за границей побывал. Взять отопительную систему. На батареи дается 35 лет гарантии. А подачу в них тепла, оказывается, можно регулировать с помощью специального вентиля: хочешь — на максимум включи, хочешь — вообще выключи. Меня, как токаря, заинтересовала резьба этого вентиля. Жаль, штангенциркуля с собой не было. А воду для котлов котельной, оказывается, специального состава готовят. Везде чистота, порядок, ничего лишнего. Мы бы мешки с цементом в кучу свалили, а у югославов они в один ряд лежат и занимают определенное место.

Очень понравилась экскурсия по музею школы № 38. Сколько здесь собрано материалов! Более 18 тысяч различных экспонатов хранится здесь. А на заводе «Кузбассэлемент» ветераны увидели новую поточную японскую линию по изготовлению батареек «Орион». На ней совсем мало людей занято. Мы как раз на стыке смен были. Коллективу завода сейчас нелегко. Поставки марганцевой руды с Закавказья прекращены. Но здесь нашли выход. Появились свои идеи по усовершенствованию изготовления аккумуляторов для автомашин. Они теперь могут служить даже дольше прежних. К слову, хочу отметить внимание заводчан к нам. Благодаря им мы передвигались в дни праздника на автобусе, гостям был любезно предоставлен профилакторий, позаботились они и о нашем питании. Да и за билетами иногородним не пришлось торчать в кассе.

Незабываемая встреча с допризывниками состоялась у нас в ДК имени Ярославского. Многие из бывших курсантов дали им напутствие.

— Горожане стали свидетелями, как вы под звуки боевого марша протагали от площади Победы к ЦДК.

— На площади мы по традиции возложили цветы к мемориалу Славы. Почтили минутой молчания погибших товарищей, тех, кого сегодня нет с нами. Редеют наши ряды и в мирное время. Праздник для нас продолжался в ЦДК. Здесь организовали для нас столики, подготовили музыкальную программу. В этот вечер вспомнили и мы песни боевые, которые когда-то пели в минуты затишья.

— Наверное, договорились и о новой встрече?

— Встретимся теперь через 10 лет на 60-летии пулеметного училища. Срок, конечно, немалый. Но нам, как помните, бывший старшина на торжественном собрании приказал жить, несмотря ни на что. А приказ надо выполнять.

Интервью взяла В. КРИОНИ.

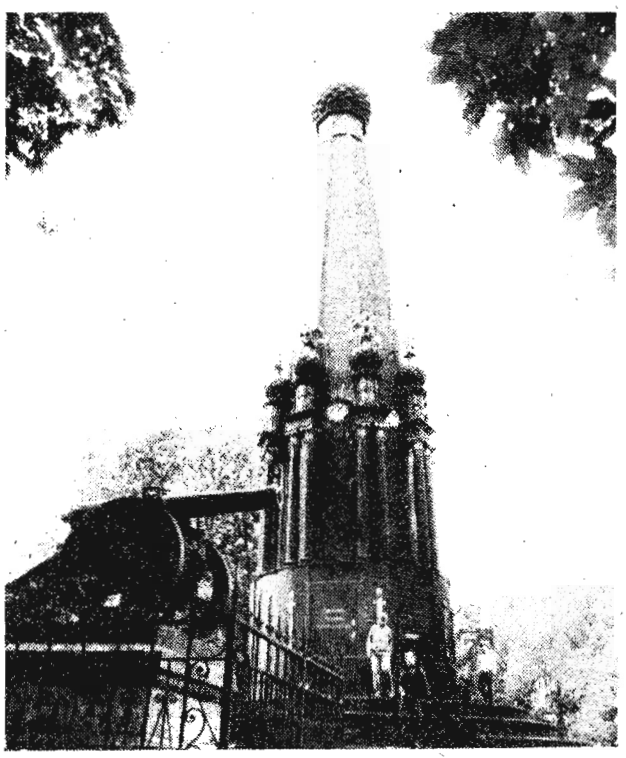

Суровые испытания пришлось выдержать жителям Смоленского края в Отечественную войну 1812 года. Здесь проходили ожесточенные бои с армией Наполеона.

16—18 августа 1812 года произошло Смоленское сражение. Первой встретила неприятеля дивизия генерал-майора Д. П. Неверовского под селом Красным и задержала его наступление. Тем временем корпус генерала Раевского развернулся у города. Основные силы русских армий под командованием М. Б. Барклая-де-Толли и П. И. Багратиона благополучно соединились и форсировали Днепр.

На снимке: памятник защитникам Смоленска в Отечественной войне 1812 года.

(ИТАР — ТАСС).

ЧТОБЫ СТАРОСТЬ— В РАДОСТЬ

Письмо в номер

О ТОМ, что нам, пенсионерам, живется на нашу скудную пенсию несладко, в прямом и переносном смысле, написано и сказано немало. Все это так. Но больше всего омрачает нищенское бытие отношения к нам, к нашим не таким уж большим запросам людей молодых, здоровых, преуспевающих. Мало радости испытываешь, когда на просьбу, обращение, просто напоминание о своем существовании получаешь реакцию досады — отвяжись ты, мол, — а иногда просто брезгливость. Неприятно. И людей с таким отношением к пенсионерам можно встретить везде, на любом уровне, в любой инстанции.

Не буду называть их пофамильно — много чести. Гораздо приятнее писать о людях хороших, отзывчивых, понимающих нас и не забывающих, что они тоже когда-то станут пенсионерами. Я тридцать лет с небольшим таком отработал в шахтоуправлении «Кольчугинское». И, естественно, с той или иной нуждой иду на родное предприятие. За многие пенсионные годы пришлось встречать всякое, но о добром отношении нельзя не сказать. Конечно, в шахтоуправлении не всякую просьбу могут удовлетворить, но большинство относятся с пониманием, вниманием и по возможности помогают.

При всей своей занятости начальники участков Л. П. Новиков, В. П. Чарухин, В. И. Суховерхов, Т. Ф. Авласевич, М. Ф. Боднаровский, к которым за эти годы приходилось обращаться, найдут время выслушать и по возможности помочь. Так, мне надо было построить погреб. Кто-то из них выделил материал, бывший в употреблении, кто-то выделил автомашину для перевозки материала, и все это без лишних формальностей и условий. Или, например, большое спасибо главному инженеру В. Г. Харитонову, который отнесся с пониманием к моей просьбе и помог организовать бурение водяной скважины на моем огороде.

Вся эта неоценимая помощь и делает жизнь легче и спокойнее. А ведь доброго отношения и внимания заслуживают многие ветераны нашей шахты, в истории которой было всякое. Был и расцвет предприятия, были и лихие годины. Ведь стоял же вопрос о закрытии шахты. И сколько стоило труда сохранить коллектив, дать шахте вторую жизнь.

В конце 60-х — начале 70-х годов было трудно, заработки минимальные, искатели лучшей доли уходили на другие шахты и даже в другие бассейны. А вот истинные журинцы (тогда шахта называлась «Журинка-3») не убежали, трудились не за почести, ордена и медали, а по долгу совести и заботы о будущем предприятия. Пусть всегда будут памятны имена Ивана Павловича Шитова, Александра Анисимовича Митерева, Николая Игнатьевича Коленко, Василия Федоровича Рубана, Софьи Михайловны Радыгиной, Анатолия Андреевича Марьянова и многих-многих еще, которые достойны того, чтоб называть их по имени-отчеству.

Честь и слава тем ветеранам, трудовой стаж которых на шахте за тридцать и продолжающих работать с большой энергией и отдачей. Молодым горнякам не зазорно поучиться отношению к своему делу у В. П. Прохорова, Г. Г. Тихонова, Л. Е. Карася, Т. И. Степанова, М. М. Фисенко.

Я считаю, на нашем предприятии одна из наиболее деятельных организаций пенсионеров. И это благодаря удивительно активной, энергичной и бескорыстной работе ветеранов П. Б. Корнева, Т. В. Бессоновой, О. А. Шиканової, Ю. С. Мальцева, С. Ф. Потомова, И. И. Филькина, каждому, видимо, приятно получить открытку с поздравлением в день рождения, приглашение на собрание или сообщение о том, что пенсионерам продают тот или иной дефицит.

Хотелось бы назвать всех по имени, кто хоть в чем-то помог, проявил участие: кто всей своей жизнью заслужил почет и уважение, но, к великому сожалению, это невозможно в небольшой заметке в газету. Поэтому говорю всем ветеранам предприятия: будьте здоровы и живите долго, ибо ваши мудрость, опыт, знания, понимание места человека на Земле еще очень нужны.

Н. ПОДМАЗОВ.
Ветеран шахтоуправления «Кольчугинское».

ПРОСТО СЛЕСАРЬ

С Адамом Владимировичем Киричуком мы встретились у главного корпуса обогатительной фабрики шахты имени Кирова. На дворе стояла прохладная сентябрьская погода, напоминавшая о наступившей осени, с предстоящих зимних заботах. Взошедшее неяркое солнце едва пробивало утреннюю синеву облаков, не ласкало остывшую землю с летней щедротой, как бы утратило свое господство над окружающей природой.

Мой собеседник явно торопился на свое трудовое место. Погода погодой, а работать надо. Сделал несколько условных сигналов, и подъемный лифт опустился вниз. А через несколько минут он медленно поплыл наверх и, подчиняясь воле машиниста лифта Любови Андреевны Акимовой, замер на четырнадцатой отметке. Через открывшиеся створки дверей мы вошли в просторный зал предприятия.

Шум работающих механизмов назойливо отдавался в ушах, заглушал голоса, явно не располагая к разговору. Кричи не кричи, все равно мало что поймешь из сказанного. Но это так кажется человеку со стороны, оказавшемуся в непривычной обстановке. А люди, работающие здесь постоянно, считают это нормальным делом, не шибко-то обращают внимание на грохот и стук агрегатов.

Одним из таких «слушателей» и является слесарь по ремонту оборудования Киричук. Почти четверть века проработал здесь, привык, прижился, стал, как говорится, своим человеком на обогатительной фабрике. И не жалеет, а, наоборот, гордится избранной профессией. С завязанными глазами пройдет в любой угол, на слух определит работу каждого грохота или другого какого-либо механизма.

Бригада слесарей, в которой состоит Адам Владимирович, обслуживает оборудование на всех отметках, постоянно следит, исправно ли все крутится, вертится, трясется. А когда замирает вся механизация, им не до отдыха, а самое удобное время для работы: слесари устраняют обнаруженные неполадки, ведут предупредительный ремонт оборудования, чтобы все безаварийно работало.

Ведь для несведущего человека само название «обогатительная фабрика»

Человек и его дело

мало о чем говорит. При помощи специального оборудования здесь производится механическое отделение угля от породы. Процесс этот сложный, при нем многократно пропускается через решета «черное золото». А потом уже очищенное от пустой породы топливо отправляется на склады, грузится в вагоны, отпускается населению.

Вот и следят слесари, чтобы угольный конвейер не нарушался, бесперебойно выдавал качественную продукцию. Особую ответственность чувствуют люди с большим стажем, такие, как слесарь Киричук. На таких, как говорится, держится земля. Но это вовсе не значит, что Адам Владимирович какой-то особый, единственный специалист в коллективе. Под стать ему трудятся и остальные члены бригады, а здесь их семеро.

Адам Владимирович скуп на слова, если говорит, то больше о товарищах, только не о себе. А если бы захотел, то рассказать было бы что. С первого взгляда определит, где у механизма слабое место, заранее предупредит поломку. Этому помогает многолетний опыт работы, смекалка.

А поле деятельности у слесаря Киричука и его товарищей велико, разбросалось вверх-вниз по этажам, где установлено разнообразное оборудование. Через которое добытый в шахте уголек «просыпается» с самой верхней отметки до подошвы земли.

Слесари здесь, когда все идет нормально, являются не какими-то наблюдателями, а находят для себя дело. Его всегда предостаточно, было бы желание, есть где руки приложать. К примеру, устаревшее, пришедшее в негодность оборудование слесари разбирают по частям, удаляют из здания наружу, в металлолом.

На освободившейся площади урчат отбойные молотки, строители обновляют фундамент. Когда он будет готов, здесь начнется монтаж новых агрегатов. Это дополнительная забота слесарей, ведь не дело, если затормозится обогатительный конвейер.

На четырнадцатой отметке, в тихом уголке, установлены верстаки с инструментом, в любой момент у слесарей все необходимое под руками. Все, как у добрых хозяев, предусмотрено на всякий случай.

Недалек тот месяц, когда исполнится четверть века, как Адам Владимирович пришел на обогатительную фабрику шахты имени Кирова. Конечно, не сразу стал слесарить как заправский мастер. Окончил специальные курсы, действующие на предприятии, потом практика и самостоятельный труд. Незаметно пришло и мастерство. Слесарь Киричук так привязан к своей профессии, что никогда не помышлял искать другую работу, покинуть фабрику. Она стала для него родной.

И. МЕЛЬНИЧЕНКО.

В ФРГ

Свыше 500 немцев со всех концов бывшего СССР ежедневно улетают из московского аэропорта «Шереметьево». Подавляющее большинство летит в ФРГ на постоянное место жительства, стало быть, навсегда. Если летишь на самолетах «Люфтганзы», дороговизну авиабилетов частично компенсируют власти ФРГ. Это не подарок — кредит, который придется вернуть впоследствии, устроившись на новом месте и обзаведясь работой.

Несмотря на заявления президентов стран СНГ, наперебой зазывающих немцев к себе, несмотря на обещанные «подъемные» для переселенцев в Поволжье, Крыму и на Алтае — в марках, кардованцах, рублях и т. д., немцы рвутся на историческую родину. Они знают, что и там придется нелегко.

Власти Германии пытаются регулировать поток эмигрантов из СНГ: до 2 лет увеличен срок рассмотрения заявлений на выезд, выросли денежные субсидии для районов компактного проживания немцев в России, Киргизии, Казахстане, на Украине... Статистика же утверждает, что наплыв переселенцев за первую половину нынешнего года сократился.

На снимке: немцы бывшего СССР перед отлетом в ФРГ.

Фото В. ХРИСТОФОРОВА. (ИТАР—ТАСС).

Петр Шмаков

Неоконченное СКЕРЦО

(Начало в № 177).

Сейчас он не может вспомнить, как все происходило в дальнейшем. Одно в памяти, как он стоял перед койкой, перед обнаженной южанкой и целовал ее прекрасные колени. Они были мраморно-белые и округлые. Само совершенство. А она гладила его волосы, тянула голову к себе, ближе к груди. Послушный и трепетно возбужденный, он грубовато и нетерпеливо поймал руками по-девичьи упругие груди и стал осыпать их поцелуями...

Когда позже Галина, усталая и распростертая в полутьме, дышала глубоко и уладно, Алексей почувствовал в душе легкое неудовольствие. Но эта мимолетная неприязнь — легкость и обыденность овладения сказочной южанкой — быстро развеялась и уступила место новому приливу восторженной волнительности. А еще у Алексея как-то отдаленно, где-то в подсознании теснилось: так и не раскрылась душа южанки, несмотря на горячность и нежность...

За полураскрытым окном, совсем близко, добросовестно цинькнула незнакомая птаха, умолкла и тут же дала волю своему пению. От песни шевельнулась в постели Галина, чмокнула губами, повлажневшими от вольной слюнки, открыла лиловый глаз, потом прорезался второй, и она резко повернулась на бок, свесив груди с крупными, кроваво-набухшими сосками, выпростала руки из-под простыни, скомканной под боком, обняла Алексея плотно, жадно, дохнула жаром в лицо, забормотала невнятное, горловое, истомное. Зарылась лицом на груди Алексея, отчего у него снова в голове поплыл морской бриз...

В полудреме, в полубреду ему увиделось то, от чего он старался откреститься, забыть, утопить в памяти своей. Увиделось лицо с редкими, оникотинившими зубами, продолговатое, осерелое от загара лицо Люськи, ее беззастенчивая требовательность выпить и утех. И так это вдруг увиделось явственно, что зажмурился, стараясь избавиться от видения. Уловила состояние Алексея Галина, приняла его на свой счет, сильней прижалась к нему, засквозила ногами вдоль его тела и увела из прежней жизни, вернула в свой мир...

И все-таки сердце у Галины раздиралось от двоякого отношения к своему новому знакомому. Она понимала, что Алексей принимает ее слишком серьезно, а оттого и нежность ее становилась более реальной, чем по отношению ко многим его предшественникам. И, чтобы как-то оправдаться, конечно, перед самой собой, она проговорила:

— Что ж, Ле-еша, Бог нас простит за наши грехи.

— Да так ли мы грешны с тобой? — отозвался тут же Алексей. — Мне кажется, любовь человеческая никогда не была грехом большим, наоборот.

Галина зажмурилась, поцеловала Алексея и стала подниматься.

— Будем вставать. Сейчас приготовлю кофе. Да и попить винца нам не грех с тобой. Все равно уж нам в аду с тобой бывать. А-а, Алеша? Что на это скажешь? Помнишь слова: Святой залог любви, утеха грусти нежной. — Не лечит ран любви безумной, безнадежной...

— Я как понимаю рай и ад, — заговорил Алексей с улыбкой. — Рай, конечно, есть, без сомнения. А вот насчет ада у меня другое понятие. Его может и не быть вообще. Вот умер человек и достоин рая — его туда и пускает апостол Петр, или как его еще называют, что у врат стоит, а грешникам совсем иная судьба уготована. Он остается за пределами и устраивает свою судьбу сам. Вот иной устроится где-нибудь домовым, другой — в лесовики направляется, а женщины могут в русалки подаваться... Да мало ли есть на земле мест грешникам? Одним словом, ходят они по миру неприкаянными. Как тебе нравится моя трактовка загробной жизни? — засмеялся Алексей, поднимаясь вслед за Галиной. — Ну, а теперь винца испробуем. Мадеры не хочется — сладковата.

— Ну, это не проблема, Лешенька. Портвейнчик есть в избытке. Я ж баба запасливая.

— Знаешь, Галка, — обратился к своей южанке Басов, опорожнив стакан вина, поданного Галиной. — Я сюда ехал с тайной мыслью: попить дорогих вин, каких в нашем паршивом городишке не водится. Вот я и предлагаю тебе, пойдем сегодня в ка... в ресторан то есть. Попробуем там всяких по стопочке деликатесов. Знаешь, чтобы было что помнить...

— Милый, а меня не будешь помнить? — лукаво сузила лиловые омутки южанка. — Я проходящий деликатес?

— Ну-у, зачем так меня оскорблять, Галочка? Ты для меня и рай, и радость, и счастье... Все вместе взятое, — Алексей обнял южанку и стал осыпать поцелуями лицо, шею, волосы, груди. — Как я рад, милая, что Бог тебя мне подарил. И знаешь, — я начинаю подумывать: а не созданы мы друг для друга? — Алексей все еще не выпускал Галину из рук. — Мне сейчас так хорошо, я такой подъем чувствую, что и стихи писать хочется, и музыку сочинять. Я ведь и тем и другим балуюсь.

— Я это сразу поняла, соколик мой. Ведь поэтическая душа сразу видна. По глазам видно. Меня к тебе потому, видно, и потянуло. — Галя налила еще по полстакану вина и, подавая один Басову, томно проговорила:

— За поэзию, за музыку. За поэзию и музыку жизни. Помнишь? В крови горит огонь желанья. Душа тобой уязвлена, Лобзай меня: твои лобзанья Мне слаще мир-ра и вина...

— Значит, решено, Галчонок? Принимаешь мое предложение? Вот как мне быть с нашей строгой администрацией. Как бы за нарушение режима... Понимаешь, того... Харакири не сделали...

— Ну-у, пусть тебя такие вопросы не волнуют. Это уж мои проблемы.

— Отлично! Мы продолжаем жить!

Поклонник муз

С ЫЗМАЛЬСТВА награжденный музыкальным слухом, Алексей Басов научился ловко играть на разных инструментах. Если бы ему хорошую школу, доброго и умного наставника, из него мог бы получиться не только хороший исполнитель, но и мог бы он сочинять добротные собственные сочинения. Он и сейчас мог экспромтом озвучить собственные стихи или переложить на музыку блатные песенки. Но судьба распорядилась по-своему. После детдома он стал завсегдатаем клубов, домов культуры, где играл на пианино, на баяне, но излюбленным инструментом у него была и остается гитара. Тут уж ему равных, пожалуй, в городе не было. Когда он бывал в «ударе», его гитара могла звучать и с надрывом, и имитировала гавайскую. На каких-либо вечеринках он оделся незаменимым. Разве пьянка могла обойтись без песни, а песня без музыки? Конечно же, нет. Вот в таких случаях и выручает всегда гитара. А гитара в давние времена сопровождала человека и в грустные, и в веселые моменты. Кому не помнятся слова песни:

Соколовский хор у яра
Был когда-то знаменит,
Соколовская гитара
До сих пор в ушах звенит...

(Продолжение на 4-й стр.).

(Начало на 3-й стр.)

Был когда-то в действительности соколовский хор. И был он знаменит. О нем вспоминают многие писатели и поэты, художники девятнадцатого века. Затем гитара как-то ушла в сторону, забылась, уступила место другим инструментам, более громоздким, или, как говорят, классическим. Но в конце пятидесятых и начале шестидесятых гитара вновь выходит на арену и занимает свойственное ей положение. Особенно в России гитара стала приобретать популярность после выступлений Николая Сличенко. Гитара стала выходить из подвалов на широкие улицы, парки, в квартиры. Владимир Высоцкий, Булат Окуджава сделали гитару своим творческим кредо. Полюбил гитару и Алексей Басов. А с гитарой стали и его любить.

Басов по-первости сопровождал музыкальные фоны в художественной самодеятельности, а поднаторев, стал руководить ансамблями. Прожив детство скудно и бедно, он сделался большим поклонником рубля. Он стал брать музыкальные часы в школах, профтехучилищах, а иногда соглашался сопровождать покойников в мир иной.

Зная свой неуравновешенный характер в пьяном виде, он обычно не досиживал до конца на пирушках и уходил своевременно домой.

Но на этот раз после концерта в Доме культуры он принял самое активное участие в очередной пирушке, где был хорошо принят вместе с гитарой, не рассчитал сил и домой отправился, довольно крупно напрузившись. По дороге затеял с кем-то драку. Позвонили в милицию, и его отвезли в медвытрезвитель. Дежурный, молодой парень, недавно вернувшийся из армии и поступивший служить в милицию, начал оформлять документы на Басова, тот взбунтовался:

— Да вы кого взяли? Не читаете газеты? Не ходите на концерты? Кретины! Не читаете мои стихи? Да вы за счастье считайте, что живете со мной в одном городе! Да еще пожалеете, кретины!

Церемониться в вытрезвителях не любят. Силком раздели и, как буйного, окатили водой и привязали к койке. Но он еще долго словесно громил всю милицию, называя их любимым ругательством: кретинами.

Ранним утром, не желая иметь огласки на работе, что он попал в неблаговидное учреждение, уговорился принести уплату за услуги сегодня. И когда он принес деньги, уже другой дежурный сказал:

— Слушай, Басов, тебя просил зайти наш начальник. Подымись на второй этаж. К тебе он разговор имеет.

С мутной головой, с ломотой в суставах и пакостным ощущением в душе, Басов поднимался по темным каменным ступеням. Одна ступень — мысль: «зачем понадобился?». Еще ступень — «может, и не следует идти?!». Еще ступень — «подонки, еще и говорить хотят!». А вот дверь под темным дерматином. Постучать? Ну уж, дудки: вызывает — и я ему еще стучи! Открыл. Кабинет небольшой, с коричневым ковром на полу от двери до стола, двухтумбового, громоздкого, с громоздкой чернильницей и пресс-папье. За столом сидел не менее громоздкий человек. В форме подполковника, средних лет, с гладким округлым лицом. Без улыбки поднял руку, указал на стул. Он совсем недолго рассматривал Басова в упор, потом спросил:

— Ну-ус, молодой человек, садитесь. Как же это вы, интеллигентный человек, и до макушки набрались? — Голос не то, чтобы строгий, но и без всякой учтивости. Он откинулся на спинку кресла, отодвинул от себя кипу бумаг, показывая этим, что разговор будет серьезным.

— Да вот так и набрался. Не рассчитал. А ваши... хороши. Чуть качнулся, и сразу в дамки тебя, — зло ответил Басов. Он подумал: напрасно пришел сюда. Надо было бы домой отправиться, опохмелиться, и все в норму бы пришло. А проповеди слушать мне ни к чему. Совсем они мне некстати.

— Служба есть служба, товарищ Басов. Но у меня к вам несколько вопросов. Вы бываете в среде молодежи разного толка. Не так ли? Живете с ребятами неплохо, в авторитете, — при этих словах начальник улыбнулся. И Басов поразился: улыбка была у того совсем не начальничья, а добрая и приветливая, располагающая к откровенности. Тут же подумал: хитер, братец кролик. Улыбкой заманить в свои сети думает. Мол, расколется. Хотя чего мне колоться? В чем я виноват-то? Посмотрим, что дальше будешь петь, пташечка.

— Я вас пригласил для знакомства. Ну-у, так сказать, пока знакомства шапочного, по крайней мере для меня, а вот для других вы нужны для более обстоятельного и серьезного разговора.

— И в чем дело? Мне не семь лет, можно бы и откровенно. Не всякий, кто к вам попадает, — преступник.

— Конечно же. Ни в коей мере вас не считаю преступником. Наоборот, я читал ваши статьи и стихи в нашей газете, бывал на концертах, вами руководимых, или, лучше сказать, в вашей оркестровке или в аранжировке, не смыслю в музыкальных терминах. Но, одним словом, где вы руководителем являетесь. Если не возражаете, зайдите в горком партии в семнадцать часов тридцать минут двадцать второго числа этого месяца. Вас будут ждать. Я доложил о вас. Вернее, доложу. Вот, пожалуй, и все от меня. Теперь ваше слово: сможете прийти в указанное время?

Басов помолчал, соображая, какой день будет двадцать второго и будет ли у него репетиция в это время, не совсем уверенно сказал:

— Постараюсь. И это очень важно для меня или для горкома? — Басов подчеркнул слово «для горкома». В мыслях тем временем мелькнуло: при чем здесь горком и вытрезвитель...

— Вот и хорошо, — произнес подполковник, поднимаясь из-за стола и подавая руку. Это уже совсем обескуражило Алексея. Он ответил на пожатие и вышел из кабинета, мимолетно бросив взгляд на портрет человека в пенсне, неуловимого схожего с Берией.

Два дня ожидания у Басова прошли в раздумьях и сомнениях. Опять же его мучили вопросы, схожие с теми, что он задавал себе, идя к начальнику вытрезвителя. Все у него валилось из рук. Он даже сообщил в две организации, что не будет репетиции на следующий день, когда ему надо было идти на встречу. А день этот выдался пасмурным, ветреным. Свою каморку, что снимал у старушки Петровой Евдокии Семеновны, Басов обычно не закрывал на замок, хотя ход у нее был отдельный. Тащить отсюда было нечего. Койка, не всегда заправленная, стол с худенькой, старой-престарой пишущей машинкой, книжная полка со стихами разных поэтов, несколько фотографий на стенах с обнаженными женщинами да пара иллюстраций из журнала «Огонек», вот, пожалуй, и все его хозяйство. Правда, была еще у него любовница по имени гитара, какая всегда была у него под рукой и удовлетворяла все его желания.

Выйдя из комнатки, Басов постоял на крылечке, позрел окрест, обругал ласково стайку воробьев, что ссорились из-за пустяка на кусте ершистого карагача, ухмыльнулся внутренне, произнося вслух:

— ...Но для женщины прошлого нет:
Разлюбила, и стал ей чужой.
Что ж! Камин затоплю, буду пить...
Хорошо бы собаку купить.

Ишь, знал толк старик Бунин в одиночестве. А что и мне бы не мешало купить собаку. А водку пить мы, наверное, будем после нашего разговора во всесильном горкоме. Там могут из тебя сделать портянку, а могут за несколько минут сделать важной персоной. Что ж, вперед, гренадеры! А мысль неплохая: собаку купить. Над этим стоит поразмыслить...

(Продолжение следует).

НУЖНЫ ЛИ НАМ ЧЕМПИОНЫ?

В нашем городе проходил областной отборочный турнир по силовому троеборью к Кубку России. В соревнованиях приняли участие спортсмены пяти городов области. Среди них было семь мастеров спорта и одиннадцать кандидатов в мастера.

В ходе турнира было установлено четыре рекорда Кузбасса. Два из них на счету нашего земляка Константина Павлова — 170 кг в тяге и 462,5 кг в сумме троеборья. Сергей Гауф также установил новый рекорд в тяге — 205 кг.

По итогам турнира в сборную команду области в своих категориях включены наши земляки: Константин Павлов, Евгений Ломов, Николай Емельянов, Сергей Гауф, Юрий Черданцев, Олег Квич, Валерий Смирнов.

Спортсмены уже начали упорную подготовку к Кубку страны, который пройдет в середине октября в городе Ставрополе.

СПОРТ

По итогам этого крупного турнира будут сформированы две сборные страны, которые примут участие в чемпионате мира по силовому троеборью в Англии в ноябре и в чемпионате мира по жиму лежа, который пройдет в декабре на Тайване.

Но даже если наши ребята и попадут в сборную страны, то шансы куда-либо поехать у них равны нулю, так как Госспорт России еще не завершил формирование своих новых структур и не финансирует спортсменов, а администрация города и области, крупные предприятия также не находят средств для ребят. В таком положении уже побывали Сергей Гауф и Евгений Тимофеев, которые были включены в сборную для подготовки к чемпионату мира среди юниоров. Но денег для них не нашлось, и ребята остались дома. Хотя в июне они были призерами чемпионата Европы, и сейчас от них можно ожидать лучших результатов.

И. ДЕРЕВЯНКО.
Зав. отделом атлетической гимнастики ДЮСШ-2.

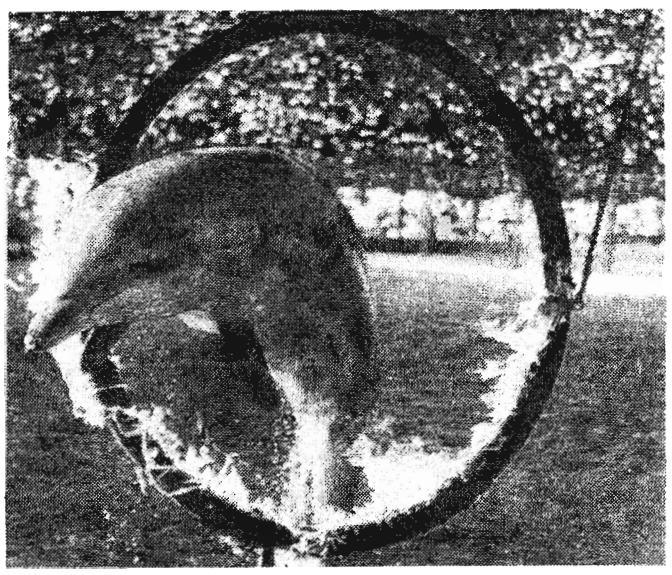

Жертвы бизнеса

Телелегенда о забавном смышленном Флиппере привлекла к морским млекопитающим всеобщее внимание.

В статье о судьбе дельфинов журнал «Штерн» ссылается на авторитетное мнение 52-летнего Рика О'Барри, длительное время работавшего дрессировщиком близ Майами (США) и ставшего в итоге активнейшим защитником бывших подопечных. Он требует их освобождения, выступая против жестокого обращения с животными. По его словам, вся шоу-индустрия базируется на ложном заключении: «улыбающиеся» дельфины счастливы.

Однако по этому «выражению лица» нельзя узнать об их самочувствии и понять, что на самом деле они страдают. В небольших, чаще искусственных, бассейнах красивые сильные животные ощущают себя должно быть, как в чайной чашке. На воле они ежедневно проплывают по 100 километров, с легкостью обгоняя самые быстроходные яхты, ныряют на глубину 300 метров. Приговоренные к пожизненному заточению в бассейне, свободные обитатели моря вынуждены годами перемещаться по кругу — до искривления спинного плавника, появления жировых опухолей от недостатка в движении.

Млекопитающих, обладающих мозгом с большим, чем у людей, количеством извилин, принуждают исполнять различные трюки в обмен на пищу. С ними нередко грубо обращаются или держат в одиночестве. Мучения, утверждает О'Барри, негативно сказываются на психике дельфинов, изменяя их легкий нрав, превращая в апатичные или весьма агрессивные — по отношению к человеку и собратьям — создания. Попадая в плен, они теряют два важнейших аспекта своей жизни: семью и социальное окружение. Это ведет к депрессии, которая, как подтверждают ученые, может завершаться... самоубийством.

На снимке: в североамериканском «Маринлэнд» дельфин совершает прыжок через огненный обруч.

Фото «ШТЕРН» — ИТАР — ТАСС.

КИНО

Кинотеатр «Сибирь»
ШКУРА (12, 14, 16, 18, 20, 21.30).
ДК имени Ленина
ПРИДИ СНОВА, ДОЖДЬ (17, 19.30).

Утерянный диплом об окончании Ленинск-Кузнецкого медучилища РТ № 201425 на имя Аншик Татьяны Николаевны считать недействительным.

Коллектив ш. «Заречная» скорбит по поводу трагической смерти
КАЛАБУХОВА
Владимира Ивановича
и выражает искреннее соболезнование родным и близким покойного

Гариповых Энгеля Сабитовича и Тамару Александровну с юбилеем жемчужной свадьбы!

Желаем здоровья, счастья, успехов. В согласии и любви встретить следующий юбилей.

Дети.

Ленинск - Кузнецкая автошкола ДОСААФ производит дополнительный набор на курсы категории «А» (мотоциклисты), категории «В» (автолюбители), категории «ВС» (профессионалы), категории «Е» (повышение классности), автомеханики, а также переподготовки с «В» на «С».

Начало занятий — по мере комплектования групп.

Обращаться по адресу: пр. Кирова, 128, кабинет № 14.

18 сентября с 9 до 15 часов горветстанция, ветучастки, ветпункты проводят прививку собак против чумы с 3 месяцев и старше. Телефон 2-15-64.

Ленинский шахтер

Учредители:

Ленинск - Кузнецкий городской Совет народных депутатов и трудовой коллектив редакции газеты «Ленинский шахтер».

Редактор газеты С. П. БАРАНОВ.

Адрес редакции:

652500, г. Ленинск-Кузнецкий Кемеровской обл., ул. Белинского, 15.

СПРАВКИ ПО РЕДАКЦИИ:

По письмам — 2-07-10, по рекламе и объявлениям — 2-07-13.

Авторы опубликованных материалов несут ответственность за достоверность и точность приведенных фактов. Редакция может публиковать статьи в порядке обсуждения, не разделяя точку зрения автора.

Газета выходит 5 раз в неделю, кроме воскресенья и понедельника. Доставляется подписчикам в день выхода. Объем 1 п. л. Индекс 51915. Тираж 42390 экз. Номер подписан в печать в 16 час.

Газета отпечатана в Ленинск-Кузнецком полиграфическом производственном объединении (ул. Белинского, 17). Печатники Э. Минор, П. Шваб. Печать офсетная. Заказ № 6599.

Цена одного экземпляра по подписке — 9 коп., в розницу — 50 коп.