ГОРОДСКАЯ ГАЗЕТА

Газета основана 1 октября 1930 г. До 1994 г. выходила под названием "Ленинский шахтер"

№ 213 (16372) Четверг, 9 ноября 1995 г.

МЕСТНЫЕ НОВОСТИ

КАНДИДАТОВ ТЕПЕРЬ 12

На одного человека уменьшился список кандидатов в депутаты Государственной Думы по нашему, Ленинск-Кузнецкому избирательному округу N 89.

Снял свою кандидатуру генеральный директор компании «Росуголь» Ю. Н. Малышев, официально зарегистрированный окружной избирательной комиссией 23 октября. Как стало известно, он собирается баллотироваться в Думу по одному из округов Приморского края.

Таким образом, в списке остались 12 человек. Одни уже приобрели достаточно широкую известность в Кузбассе, другие только делают первые шаги на общественно-политическом поприще. Среди кандидатов семеро кемеровчан, трое ленинск-кузнечан, есть представители Междуреченска и Юрги. Мужская половина явно преобладает - в списке только три женщины, выдвинутые движениями «Наш дом - Россия», «Женщины России», «Вперед, Россия!». Большинство кандидатов представляют различные предвыборные объединения и блоки, группами избирателей выдвинуты только четверо.

Словом, борьба предстоит нешуточная. Избранным в депутаты Госдумы будет признан тот кандидат, который получит наибольшее число голосов избирателей, принявших участие в голосовании. Однако для того, чтобы выборы состоялись, в них должны принять участие не менее 25 процентов зарегистрированных избирателей.

С. ПАВЛОВ.

ВМЕСТЕ БОРОТЬСЯ ЛЕГЧЕ

С началом реформ в стране профсоюзное движение раскололось на множество направлений. И вот теперь профсоюзы начинают объединять свои силы.

На днях прошла конференция председателей профкомов Ленинска-Кузнецкого, Полысаева и Ленинск-Кузнецкого района, которая избрала общий координационный комитет во главе с заместителем председателя теркома угольщиков Ю. Н. Горбушко.

Это не значит, что теперь для всех будет единый профсоюз. Нет, у каждой отрасли он свой. Просто всем вместе легче отстаивать интересы трудящихся.

Конференция утвердила устав Совета профсоюзных организаций обоих городов и районов. В нем четко оговорены вопросы, которые должны решаться этим советом в борьбе за права трудящихся, а также формы и методы их решения.

Кстати сказать, в отдельных городах Кузбасса уже появились подобные объединения. Но такое крупное, охватывающее два города и район, создалось впервые.

Л. ДУДИК.

ЗАВОД ГОРОДУ НУЖЕН

Приближается профессиональный праздник работников перерабатывающей промышленности. Но до праздников ли им? Сегодня предприятия перерабатывающей промышленности, можно сказать, брошены на произвол судьбы.

На городском молочном заводе в настоящее время дела идут более менее нормально. В 1993 году завод вынужден был пойти на реконструкцию. Производил он ее только собственными силами и, конечно, возникли сложности. Продукция перестала поступать в город. И только с июня 1995 года завод начал более менее стабильно поставлять молочные продукты в ассортименте - кефир, ряженку, витаминный напиток «Вита», йогурт, масло, молоко сухое, сметану, адыгейский сыр, творог.

Но проблем у завода хватает и сегодня. Не производятся вовремя взаиморасчеты, отсюда задолженности по зарплате и по расчетам с поставщиками. А главное, не завершена реконструкция предприятия. Министерство экономики и финансов обещает заводу 1 миллиард рублей на завершение реконструкции и запуск холодильной камеры. Но, говорят, обещанного три года ждут.

А завод городу нужен. Завершив реконструкцию, он сможет обеспечить нас молочными продуктами в полном объеме.

А. ВИНОГРАДОВА.

С ДНЕМ МИЛИЦИИ!

Администрация г. Ленинска-Кузнецкого поздравляет весь личный состав гарнизона милиции, ветеранов органов внутренних дел с профессиональным праздником.

Свято выполняя свой гражданский долг, вы повседневно решаете сложные и почетные задачи по защите прав и законных интересов граждан, находясь на передовых рубежах борьбы с преступностью.

Примите искренние пожелания здоровья, счастья и благополучия, успехов в выполнении возложенных задач.

Л. АСТАФЬЕВ.
Глава администрации.

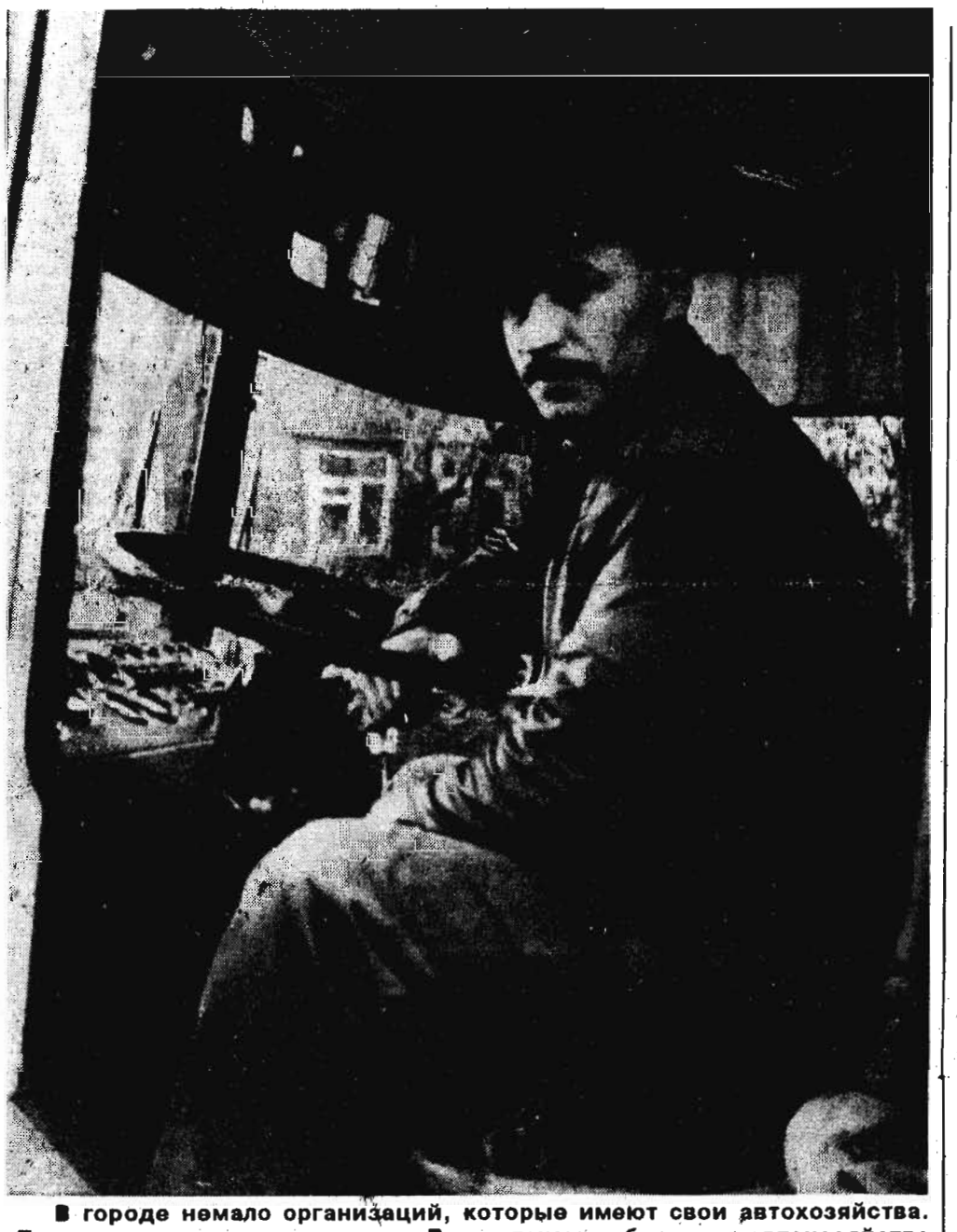

В городе немало организаций, которые имеют свои автохозяйства. Транспорт - он всегда нужен. Вот в таком небольшом автохозяйстве погрузочно-транспортного управления работает водителем дежурного автобуса Евгений Гамаюнов. Уважают его в коллективе за то, что он четко и добросовестно выполняет свои обязанности.

На снимке: водитель Евгений Гамаюнов.

Фото М. НИКОНОВА.

Подписи собраны

Инициативная группа завершила сбор подписей за проведение референдума по принятию Устава города.

Теперь необходимо составить итоговый протокол, который передается в администрацию вместе с заполненными подписными листами. Согласно положению должно быть также оформлено требование о проведении референдума. Основные элементы его содержания - обоснование необходимости референдума, четкая формулировка вопроса либо выносимого на референдум проекта. После принятия этих документов делается проверка на предмет их достоверности. И уже после того принимается решение о назначении референдума. Рассмотрение документов может идти не более двух недель.

Инициативной группе надо было собрать за короткий срок подписи в количестве не менее 5 процентов от общего количества избирателей, проживающих на территории. Для нашего города норма составляет 4,5 тысячи. Судя по поступающей информации, собрано даже больше. Первый этап пройден успешно. Вскоре должна сказать свое слово городская администрация.

С. ПЕТРОВ.

ЕСТЬ ОСНОВАНИЯ ДЛЯ ОПТИМИЗМА

Свой профессиональный праздник коллектив ПАТП N 1 встретил, в отличие от большинства водителей автотранспортных предприятий, с хорошим настроением. Основания для оптимизма у автобусников есть.

ПАТП сейчас переживает очень трудный период, как, впрочем, и другие предприятия. Это и проблема неплатежей, и непоступление средств из областного бюджета на покрытие убытков от перевозок, в результате чего нет денег на бензин и запчасти, нечем платить заработную плату. Но, несмотря на финансовые трудности, коллектив не снижает темпов работы.

В этом году исполняется ровно сорок лет, как пришел на предприятие слесарь по оборудованию Н. Я. Потякин. Это благодаря его умелым рукам безотказно работают многие машины.

В коллективе много ветеранов. Это Н. Д. Котляр, Ю. Н. Лянгазов, П. И. Ефимов и многие другие. И всех их можно ставить в пример. Не отстают в труде и молодые ребята. Так, бригада, обслуживающая пригородные маршруты, в основном состоит из них. Но благодаря умелому руководству бригадира А. Н. Воропаева и старанию молодых водителей бригада отлично справляется со своей задачей. Например, водитель П. Николаев никогда не допускает простоев автомобиля и срыва запланированных рейсов. Даже во время отпуска или болезни напарника его автомобиль всегда на линии.

Отлично работают на городских маршрутах А. М. Шадрин, А. А. Воробьев, В. Н. Маценко, А. И. Игнатухин и другие. Двум работникам предприятия - Виктору Алексеевичу Зарудному и Евгению Григорьевичу Шабалину - присвоено высокое звание «Почетный автотранспортник России».

Следует отметить, что коллектив ПАТП-1 работоспособный, большинство относится к своим обязанностям со всей серьезностью и старается выполнять их как можно лучше. Несмотря на все сложности сегодняшнего дня люди продолжают трудиться и решать транспортные проблемы города. И пассажиры видят, что делают они это на высоком уровне.

С. ЖМУРОВСКАЯ.
Начальник планово-экономического отдела ПАТП-1.

ПЛАТА ЗА ЖИЛЬЕ УВЕЛИЧИЛАСЬ

Социальная сфера

В связи с увеличением с 1 сентября стоимости электроэнергии увеличивается в октябре оплата горячей воды, отопления, квартирная плата. Удорожание против существующих расценок получилось 23-25 процентов.

Постановление N 282 от 11 апреля мы печатали в «Городской газете» полностью («Новая плата за жилье», N 100 за 30 мая 1995 года), поэтому нет необходимости повторять весь его текст. Хотелось бы остановиться на тех вопросах, которые, как показала практика, задают особенно часто.

Вот один из них: сохраняются ли льготы по плате за содержание и ремонт жилья и коммунальных услуг?

Сохраняются все предусмотренные законами РФ льготы, и дополнительно введена местной администрацией льгота для семей (полных и неполных), состоящих из неработающих пенсионеров, - скидка 50 процентов.

Хочется особо сказать о категории «многодетные семьи». В постановлении четко определено, какая семья считается многодетной: имеющая трех и более детей в возрасте до 18 лет. Далее: льгота положена только в том случае, если доход на каждого члена семьи составляет не более минимального размера оплаты труда (учитывается суммарный доход семьи).

Также необходимо знать, что все действующие в РФ льготы по оплате жилья и коммунальных услуг предоставляются в расчете только на социальную норму общей площади квартиры. Например, пенсионер, живущий в двухкомнатной (54 кв. м) или трехкомнатной (65 кв. м) квартире, получит льготу только в расчете на 20 кв. м, потому что социальная норма установлена в размере двадцати квадратных метров общей площади. Следует отметить, что однокомнатная квартира (любой площади) принята за социальную норму.

Лица, имеющие право на несколько льгот одновременно, пользуются одной из них.

Льготы ветеранам труда будут определены после присвоения им в установленном Указом Президента от 7 мая 1995 года N 471 порядке звания «Ветеран труда».

Еще один вопрос, который часто задают владельцы приватизированных квартир: почему с них взимается плата за содержание и ремонт жилья?

Что следует понимать под словами: «содержание и ремонт жилья»? Все мы - и владельцы приватизированных квартир, и квартиросъемщики - имеем общую разводку отопительной системы, холодного и горячего (где оно есть) водоснабжения. Кроме того, у нас общая крыша, которая время от времени требует ремонта. Сюда же (к «содержанию и ремонту жилья») относятся: ремонт фасада; содержание в чистоте и порядке лестничных клеток, территории двора; содержание сантехников для устранения аварий; замена всех стояков и батарей отопительной системы также производится бесплатно (а если батареи вы купили сами, то по заявлению, подписанному начальником жэка, затраты засчитываются в счет оплаты квартиры). Вот почему владельцы приватизированных квартир платят и будут платить за содержание и ремонт жилья до тех пор, пока жильцы не приватизируют весь дом и не будут его обслуживать сами (или самостоятельно заключать с кем-то договора).

Доля допустимых расходов на оплату жилья и коммунальных услуг осталась на том же уровне - до 15 процентов совокупного дохода семьи.

Дано задание коммунальному отделу администрации в срок до 1 декабря 1995 года разработать:

- типовой договор найма жилого помещения;
- типовой договор на техническое обслуживание и ремонт недвижимого имущества в жилищной сфере для граждан - собственников квартир.

А ЖЭО обязали с 1 января перейти на договорные отношения между жилищно-эксплуатационными организациями и нанимателями (собственниками) квартир по содержанию и обслуживанию жилья и коммунальных услуг.

В каждом ЖЭО перечень льгот, платных и бесплатных услуг должен быть вывешен на обозрение.

Л. СМЕХУН.
Зав. отделом контроля цен администрации города.

Наши интервью

И КОНТРОЛЬ И ПОДДЕРЖКА

Развитие предпринимательства становится отличительной особенностью нашего времени. Все большее число обществ, товариществ, кооперативов появляется и в Ленинске-Кузнецком. Что они дают городу?

На этот и другие вопросы отвечает заведующая отделом предпринимательства и лицензирования городской администрации Антонина Климовна ВИНОКУРОВА:

Рынок: проблемы, решения

- На 1 октября текущего года в городе зарегистрированы одна тысяча юридических лиц и более двух тысяч индивидуальных предпринимателей. Индивидуальным предпринимательством в основном занялись люди, оказавшиеся за воротами заводов, фабрик, шахт в результате сокращения. Для них сегодня единственным источником существования оказалась эта деятельность. Многие ударились в торговлю, но есть и такие, которые оказывают различные услуги населению. Таким образом, они не оказались в рядах безработных и приносят определенную пользу городу, наполняя его товарами и услугами и пополняя местный бюджет посредством налогов.

Сложнее с юридическими лицами. Из тысячи зарегистрированных работает 30-35 процентов. В числе работающих - общества и товарищества различного профиля: торговые, ремонтно-строительные, транспортные, бытовые. Большинство ремонтных предприятий работает на объектах бюджетной сферы: школах, детских садах, учреждениях культуры и здравоохранения и других. Только за первое полугодие текущего года этими малыми предприятиями выполнено ремонтных работ на 4360 миллионов рублей. Но ни для кого не секрет, что получить прибыль в торговле или посредничестве гораздо проще, чем в производстве. Поэтому многие из зарегистрированных ранее и занимающихся производством не смогли выдержать кто налогового бремени, кто конкуренции - и прекратили свою деятельность. Другие вообще оказались не способны заниматься предпринимательством. Вот так и получилось, что из тысячи зарегистрированных - триста работающих.

- Назовите, пожалуйста, несколько таких вот «пропавших» организаций.

- Например, кооператив «Радуга». Он занимался ремонтно-строительными работами. Одно время работал даже на ремонте Полысаевского дома ребенка. А потом его не стало. Где искать председателя - не известно. Или кооператив «Лесной». Он тоже был ремонтно-строительным, кроме того, изготовлял столярные изделия: оконные блоки, дверные коробки и т. д. Имел даже небольшой столярный цех. И тоже канул в неизвестность. Числится среди «живых» и СУ-90. Но оно так ничего и не строило. Оно как бы есть, и в то же время его нет. Перечислять можно долго.

- И как же их «вернуть» к жизни?

- Возвращать того, кто не нашел себя в предпринимательстве, нет смысла. Но они обязаны оформить документально свой уход из бизнеса. Мы ищем их по адресам, указанным в документах, по телефонам. Но результаты очень незначительны. Чаще всего эти люди уже не живут в городе. А закона, который заставил бы их «ликвидироваться», нет.

- Антонина Климовна, а какова роль вашего отдела в развитии предпринимательства? Это что-то вроде профсоюза или координационного центра?

- Ни то, ни другое. Мы регистрируем людей и предприятия, желающие заниматься бизнесом. А также выдаем лицензии на право заниматься той или иной предпринимательской деятельностью. И осуществляем контроль за соблюдением условий, предусмотренных лицензией. Наш отдел вправе приостановить ее действие или аннулировать, если лицензиат не выполняет определенных условий.

- Что нужно для того, чтобы стать предпринимателем? Кто может им стать?

- Любой дееспособный гражданин. То есть совершеннолетний. Как зарегистрировали его в качестве индивидуального предпринимателя - с этого момента он им и является. А вот, чтобы начать заниматься бизнесом, одной регистрации недостаточно. На любой вид деятельности надо получить государственную лицензию.

То же и с юридическими лицами. Один человек или группа людей создают предприятие или организацию, именуемую юридическим лицом (после его регистрации). Делается это в любой организационно-правовой форме, предусмотренной Гражданским кодексом Российской Федерации.

Кстати, зарегистрироваться в качестве индивидуального предпринимателя гораздо проще и быстрее, чем в качестве юридического лица. В первом случае будущий предприниматель заполняет в нашем отделе заявление установленного образца с указанием точного и полного перечня видов деятельности, платит регистрационный сбор - и получает свидетельство. А для регистрации юридического лица необходимо представить устав и учредительный договор, внести в любой из банков половину уставного капитала и уплатить регистрационный сбор. Регистрация осуществляется в течение трех суток.

- Чем вы руководствуетесь при регистрации граждан или юридических лиц?

- Целым рядом документов. К примеру, законами «О предприятии и предпринимательской деятельности», «О собственности в РФ» и другими. После декабря 1994 года - в основном Гражданским кодексом РФ. Сегодня готовится пакет документов, которые уточнят ряд глав и статей ГК РФ. Например, законы «Об акционерных обществах», «О регистрации юридических лиц», «Об обществах с ограниченной ответственностью», «О производственных кооперативах». Эти законы помогут предпринимателям лучше разбираться в своих правах и обязанностях.

- Вы сказали, что для начала деятельности нужна лицензия. А может ли человек сразу после регистрации приступить к работе? Есть ли все-таки случаи, когда лицензия необязательна?

- Если деятельность, которой он решил заняться, не лицензируется, то пожалуйста. Но если она подлежит лицензированию, то прежде необходимо получить лицензию. Иначе человек нарушит закон.

- Что такое лицензия? Что подлежит лицензированию?

- Лицензия - это официальный документ, который разрешает осуществлять указанный в нем вид деятельности в течение установленного срока, а также определяет условия его осуществления.

Сегодня, согласно постановлению Правительства РФ «О лицензировании отдельных видов деятельности», в городе торговый отдел администрации выдает лицензии на торговлю товарами, облагаемыми в установленном порядке акцизами; на публичный показ кино- и видеофильмов, ритуальные услуги, сбор дикорастущих трав, деятельность ломбардов и другое - наш отдел; на содержание и эксплуатацию автозаправочных станций, перевозку пассажиров и грузов - транспортная инспекция. Другие виды деятельности лицензируются в Кемерове, Новосибирске, Новокузнецке. По существующему законодательству органы, уполномоченные на ведение лицензионной деятельности (отделы, комиссии, комитеты, инспекции), могут также предъявить иск через народный или арбитражный суд к юридическому или физическому лицу, занимающемуся предпринимательст[illegible] и без лицензии, о признании его деятельности недействительной. И взыскании в пользу государства дохода, полученного от такой деятельности. Правда, никто еще не прибегал к такой мере воздействия. Более подробную информацию по всем интересующим вопросам предприниматели могут получить в нашем отделе.

- В последнее время много пишут о поддержке предпринимателей. Ваш отдел что-то делает в этом направлении?

- Да. Мы оказываем услуги по подготовке учредительных документов, консультируем по вопросам предпринимательства, организовывали семинары предпринимателей. В настоящее время с фирмой «ЛК-Аудит» и налоговой инспекцией готовим семинар для малых предприятий по вопросам налогообложения. В связи с выходом федерального Закона «О государственной поддержке малого предпринимательства в Российской Федерации» отдел занимается разработкой программы поддержки и созданием фонда поддержки предпринимателей города. Но это отдельный большой вопрос, останавливаться подробно на нем я пока не буду. Одно хочу сказать: предпринимательство - дело для нашего города новое, и ему нужно помогать. Иначе нам не научиться нормальным рыночным отношениям.

Интервью взяла Л. МИНОР.
Редактор городского радио.

«Я Б В РАБОЧИЕ ПОШЕЛ...»

В ОКТЯБРЕ вновь начались занятия в бюро подготовки кадров завода «Кузбассэлемент». Здесь парни и девчата обучаются следующим профессиям: токарь, слесарь-инструментальщик и слесарь КИПиА. Профессии эти очень нужны заводу. Да и не только «Кузбассэлементу». И на других предприятиях можно будет найти применение своим знаниям и умению, если жизнь повернется так, что придется расставаться с родным предприятием.

Пока идут занятия по теоретической подготовке. Причем в этом году - в новом, хорошо оборудованном помещении. Бюро справило недавно новоселье. До этого оно находилось в приспособленном здании, рядом с цехом N 3. Там внизу когда-то был склад химреактивов. Поэтому и преподаватели и ребята постоянно ощущали на своем здоровье это неприятное соседство. Сейчас же коллектив перешел в уютное, светлое помещение. В классных комнатах - новая мебель, в просторном холле - телевизор, где в перерывах можно спокойно посидеть, отдохнуть.

Заводу сейчас очень нелегко. Но даже в это время руководство предприятия заботится о молодой рабочей смене. Вводятся новые виды профессий, которым раньше здесь не обучали. Организовано обучение группы электрогазосварщиков. Проводится набор учащихся по специальностям: «электромонтер», «водитель электрокара и электропогрузчика». Так что специалистами в ближайшие десятилетия «Кузбассэлемент» не оскудеет.

Э. УСТИМЕНКО.
Начальник бюро подготовки кадров завода "Кузбассэлемент".

ТУСОВКА

СТРАНИЦА ДЛЯ МОЛОДЫХ

ИНТЕРЕСНАЯ МЕЛОДИЯ.
Фото М. НЕЧАЕВА

Главное - комфорт

МОДА второй половины девяностых годов - демократична, подвижна, гибка. Она позволяет все: самые непостижимые сочетания цветов, любую ширину брюк и длину юбок, свободную форму силуэта.

В этом сезоне модельеры предлагают нам такой комплект: полупальто-жакет из мягкого сукна, укороченные брюки классического покроя или юбку с глубокими складками, которые раскрываются в движении, позволяя свободно шагать. Модный аксессуар - широкий и длинный шарф.

Костюмы, которые практически никогда не выходили из моды, сегодня предстают перед нами в новом облике. Акцент делается на талии, плечи не столь расширены. Очень важная подробность: одежда должна прилегать к фигуре настолько, чтобы форма костюма оставалась достаточно свободной. Юбки играют в современном ансамбле ведущую роль. Они разнообразны. Следует только избегать длины до середины голени - она неудачна. А в остальном полная свобода. Очень модно сегодня, когда разрезы прячутся в складках юбки. Это придает пикантность вашему образу. Не выходит из моды «мужской» стиль. Но стиль создают не столько вещи, сколько дополнения, аксессуары, детали. Широкие блестящие галстуки, заколотые очаровательными булавками, необыкновенные отлетные манжеты, украшенные запонками, ремни... Эти мелочи делают «мужской» стиль женственным и сексапильным.

Если вы большая любительница брюк «клеш», то удлиненная блуза и короткий жилет или жакет составят с ними прекрасный ансамбль. И совсем необязательно дополнять его обувью на «платформе».

Мода 90-х годов вновь вернула в женский гардероб такой традиционный вид одежды, как платье. Сшитые из мягких, тонких тканей, подчеркивающие талию, бедра, расширенные или расклешенные книзу, они выглядят нарядно и будут уместны в самых разных ситуациях. У модных на сегодняшний день платьев строгий стиль, но вы можете его смягчить большим воротником с вышивкой или такой оригинальной деталью, как пуговицы, пришитые в ряд по боковому шву.

А теперь немного о прическе и украшениях. Современные зарубежные модельеры и парикмахеры едины во мнении: «тема номер один» в этом сезоне (как, впрочем, и в прошедшем) - естественность. Краску для волос следует подбирать лишь на тон темнее вашего природного цвета волос. Никаких начесов и химических завивок! Стрижка такова, что прическа сохраняет свою форму без каких-либо вспомогательных средств.

Из украшений можно порекомендовать янтарь. А вообще, сегодня не модно изобилие бижутерии, тем более, если вы - деловая женщина.

И в заключение несколько слов о макияже. Только естественные тона! Постарайтесь использовать минимум косметики, пусть она лишь подчеркивает достоинства вашей внешности. Среди самых модных оттенков - натуральные или «экологические», мягкие, спокойные, приглушенные. Исключение составляет только губная помада. Не возбраняются сочные, насыщенные цвета. Но не переусердствуйте. Транспарантная помада сегодня вам ни к чему.

Мода модой, но не стоит забывать о собственной индивидуальности. Ищите, экспериментируйте! Но помните, что главное - чувствовать себя комфортно. Не допускайте, чтобы ваш облик заставил вас вести себя неестественно и принужденно.

Подготовила
А. ВИНОГРАДОВА.

«ЧТО ТАКОЕ ОСЕНЬ? ЭТО...»

ДЛЯ МНОГИХ людей осень - это самая грустная пора. Нечасто встретишь человека, который был бы рад этому времени года. А мы не задумывались - почему? Неужели осень чем-то хуже лета или зимы? Да, конечно, лето - это солнце, море. Зима - Новый год с Дедом Морозом и Снегурочкой. Но и у осени есть свои «плюсы». Я согласна с тем, что осенью грязь, холод, но ведь именно в эту пору можно увидеть всю прелесть природы. Особенно это заметно в лесу, когда осень только-только начинает подкрадываться.

Вы не замечали, какой цвет приобретают листья деревьев? Они не просто желтые и коричневые, а огненно-золотистые, а когда солнцу удается показать свои лучи, то листья становятся настолько яркими, как бы «веселыми», что кажется, будто ты не в лесу, а в сказке!

Не теряет своей красоты лес и когда листья опадают с деревьев, ложась на тропинки разноцветными, золотистыми коврами. Идешь по такому ковру и окончательно убеждаешься, что ты в сказочном мире, что все вокруг прекрасно, а плохое далеко-далеко.

А. ФЕДОРОВА.

***

ПОЧЕМУ-ТО в наше время перестали замечать красоту природы. А ведь это так изумительно!

Ранним утром выйдешь из душной квартиры, ступишь ногами на осеннюю опавшую листву, глотнешь свежего воздуха, и тело сразу наполняется энергией и бодростью.

Еще зеленая трава и золотые россыпи опавших листьев покрыты серебристым инеем. Но с первыми лучами солнца иней превращается в прозрачные капельки росы.

А как приятно побродить по лесу ранней осенью! Будничная жизнь со своими тревогами и заботами отступает на задний план, душа наполняется спокойствием и умиротворением. Вся природа сверкает своим великолепием, под ногами шуршат опавшие листья. Лес наполнен таинственностью и очарованием...

Т. ПИЛЮГИНА.

ДАВАЙТЕ ОГЛЯНЕМСЯ ВОКРУГ

К СОЖАЛЕНИЮ, все чаще замечаю, что наши души стали черствее по отношению друг к другу и особенно к слабым, беззащитным.

Может быть, мы и не виноваты в этом, ведь у каждого своих проблем хватает, а тут еще чужие. И мы, ссылаясь на нашу трудную жизнь, обходим стороной нищего, отгоняем от крыльца котенка или щенка, губим природу. У нас в душе ничего не перевернется, когда мы проходим мимо ребенка с протянутой рукой. Мы делаем вид, что не видим его. И никому не приходит в голову подойти и поинтересоваться, почему он вынужден стоять и просить милостыню. Мы просто отводим взгляд от этих печальных, безразличных, пустых глаз.

Разве от хорошей жизни ворует или просит милостыню ребенок? Виноваты в этом взрослые, которые в чем-то обделили его, не дали то, что должны были дать: дом, семью, любовь.

Мы не любим людей, которые в чем-то не похожи на нас. Но ведь мы не задумываемся, что этот грязный нищий, может быть, намного чище нас душой.

Мы истребляем животных, чтобы набить свой желудок или поразить окружающих модной шубкой. А думает ли человек, направляющий дуло на живое существо, что у него тоже есть душа, которая молит и кричит о пощаде?

В нашей жизни, как и во всей природе, существует естественный отбор - выживает сильнейший. Но должен ли происходить этот отбор? Человек и стоит выше всех живых, чтобы помогать тем, кто нуждается в его помощи, кто слабее и меньше его. Мы же делаем наоборот - стараемся уничтожить их, втоптать в грязь, чтобы они больше никогда не поднялись. Это проблема, о которой люди всегда должны помнить.

Вы спросите: что мы можем сделать в спасении всего того, что окружает нас? Давайте оглянемся вокруг, попытаемся посмотреть со стороны на свои недостатки и поступки. Постараемся не замыкаться на своих делах. Возьмем домой и отогреем котенка, поможем перейти дорогу старому человеку, подадим милостыню нищему, и, как ни смешно звучит это в наше время, посадим хотя бы одно дерево в своей жизни.

Давайте сделаем свою душу чистой, мягкой и доброй. Покажем себе и другим, как надо жить в наше трудное время. Чтобы потом не стало стыдно за свою жестокость в прожитой жизни.

* * *

ПОСЛУШАЕШЬ людей в автобусе, в магазине, на улице - все только и говорят о том, какая тяжелая жизнь пошла. А не сами ли виноваты в этой «тяжелой жизни»?

Я провела небольшой опыт - иду по улице и всем улыбаюсь. И что же вы думаете - на меня смотрели как на сумасшедшую. Некоторые даже спрашивали - неплохо ли мне. Вот как люди отвыкли от вида счастливого лица.

В автобусе я езжу редко, а если уж мне приходится это делать, то он часто бывает переполнен. И вот однажды еле втиснулась в до отказа заполненную пассажирами «гармошку». В салоне нечаянно наступила на ногу своей соседке. В ответ услышала в свой адрес такие пожелания, от которых у меня стали постепенно уши «опухать». Я очень вежливо извинилась. У соседки даже дар речи пропал. Она покраснела и, видимо, от стыда за свои бранные слова перебралась в другой конец салона.

Разве так трудно сказать одно волшебное слово: «простите» или «извините»? Попробуйте. И вы сразу почувствуете, насколько станете чище и прекраснее в глазах окружающих.

О. КУТУЗОВА, С. КАНАНЦОВА.
Учащиеся гимназии N 12.

В НОВОСИБИРСК - С ШУТКАМИ

Недавно в Новосибирском ДК железнодорожников состоялось торжественное открытие регионального телевизионного конкурса «Сибирь-КВН».

Свои «визитные» карточки-программы на гала-концерте показали пятнадцать команд. Были в их числе и две ленинск-кузнецкие - известные уже «Небесные ласточки» и дебютанты - «Крестные отцы». Обе команды созданы на базе учащихся педагогического колледжа, но в их состав входят ребята и из других учебных заведений.

«Ласточки» привезли во многом ту же программу, что и на кузбасском фестивале «Шутить изволите». Новосибирцы восприняли ее достаточно благосклонно. А «Крестные отцы» предстали в образе американских гангстеров с соответствующей стрельбой и бомбой (сексуальной) в лице Мерлин Монро. Но то ли зрители к тому времени порядком устали (заканчивался третий час концерта), то ли сама программа была сыровата, но зал на выступление почти никак не прореагировал. Возможно, это и послужило одной из причин того, что «отцы» решили не участвовать в дальнейших играх. А вот «ласточкам» предстоит в марте сразиться в четвертьфинале с командой Сибирской академии путей сообщения.

Не исключено, что «Небесные» к тому времени поменяют свой имидж, объединившись с кавээнщиками горнотехнического колледжа.

Если говорить в целом об уровне новосибирского фестиваля, то высоким его по количеству действительно остроумных шуток трудно назвать. В этом плане разительно выделялись лишь «Томские мистеры». Зато чуть ли не каждая вторая команда считала своим долгом продемонстрировать нижнее белье. Одним словом, сексуальная революция у новосибирского студенчества в самом разгаре.

Если говорить о лидерах по части пародий, то большинство команд «прикалывалось» под двумя звездами - Валерием Миладзе с «Сэрой» и Валдисом Пельше с «Угадай мелодию».

И. ЧИКУРОВ.

ОПИСАНИЕ

границ избирательных участков по городу Полысаеву по проведению выборов депутатов Государственной Думы Федерального Собрания РФ

ИЗБИРАТЕЛЬНЫЙ УЧАСТОК N 1

Центр – филиал Дома детского творчества, ул. Бажова, 7

В избирательный участок входят:

улицы: Космонавтов, N 73, 75, 94, 94/1; Крупской,N 126; Бажова, N 3, 5, 7; Республиканская, N 1, 3.

ИЗБИРАТЕЛЬНЫЙ УЧАСТОК N 2

Центр – школа N 14, ул. Читинская, 47

В избирательный участок входят:

улицы: Космонавтов, N 77а, 77/1, 77/2, 77/3, 88, 88а, 90, 90а, 92, 92а; Республиканская, N 9, 11; Бизяева, Молодогвардейцев, Проскакова, Шукшина.

ИЗБИРАТЕЛЬНЫЙ УЧАСТОК N 3

Центр – школа N 44, ул. Крупской, 106

В избирательный участок входят:

улицы: Бакинская, N 1, 1а, 3, 3а, 5; Республиканская, N 2, 4, 6; Крупской, N 116, 118; Космонавтов, N 67, 71, Артиллерийская, Волгоградская, Голикова, Курчатова, Красносельская, Кольская, Малая, Мартемьянова, Маршака, Новокузнецкая, Новгородская, Пермская, Смоленская, Тухачевского, Тогучинская, Толстого; переулки: Курчатова, Новгородский.

ИЗБИРАТЕЛЬНЫЙ УЧАСТОК N 4

Центр – СПТУ-25, ул. Кремлевская, 5

В избирательный участок входят:

улицы: Космонавтов, N 61, 63, 65, 65а, 78, 80, 82, 84; Волжская, N 3, 13, 15, 13а; Крупской, N 108, 110, 112, 114;

Бакинская, N 6, 8, 14, 16, 18;

Читинская, N 35, 37, 39, 41.

ИЗБИРАТЕЛЬНЫЙ УЧАСТОК N 5

Центр – школа N 9, ул. Мира, 5

В избирательный участок входят:

улицы: Баумана, Доватора, Иркутская, Космонавтов, с N 37 по N 57, 54-68; Кремлевская, Крупской, N 80-104; Ленинградская, с N 10, нечетные с N 9; четные; Молодежная, Покрышкина, N 9 по N 17; Севастопольская, четные с N 16, нечетные с N 33; Цветочная, с N 19; Читинская, четные с N 20, нечетные с N 5 по N 31, 35а; Ягодная.

ИЗБИРАТЕЛЬНЫЙ УЧАСТОК N 6

Центр – ПСУ, ул. Космонавтов, 44

В избирательный участок входят:

улицы: Жукова, Заслонова, Космонавтов, четные с N 20 по N 40, нечетные с N 19 по N 33; Крупской, N 64-76; Мира, Оренбургская, Панфилова, Попова, Покрышкина, с N 1 по N 7, с N 44 по N 10, Русская, нечетные, Репина, N 1, Свердлова, Ставропольская, Севастопольская, с N 2 по N 14, нечетные, N 29, 31, Цветочная, N 1а-17, Читинская, N 1а-3, N 2а-18.

ИЗБИРАТЕЛЬНЫЙ УЧАСТОК N 7

Центр – Дом детского творчества, ул. Крупской, 62

В избирательный участок входят:

улицы: Азиатская, Ажурная, Азовская, Активная, Авиационная, Актюбинская, Бурденко, Изумрудная, Комарова, Костромская, Красная, Космонавтов, N 4-14, N 3-15, Мариупольская, Магнитогорская, Одесская, Осенняя, Пограничная, Полежаева, Пятигорская, Русская, четные, Репина, Рябиновая, Смирнова, Снежная, Херсонская, Энтузиастов, Юбилейная; переулки: Костромской, Красный, Магнитогорский, Пятигорский, Херсонский.

ИЗБИРАТЕЛЬНЫЙ УЧАСТОК N 8

Центр – ДК АООТ ш. «Полысаевская», ул. Токарева, 6

В избирательный участок входят:

улицы: Астраханская, Бажова, Белгородская, Веселая, Донецкая, Громовой, Карагандинская, Копровая, нечетные с N 47, четные с N 18, Конституции, Луначарского, с N 17, Кирсанова, Невская, Овражная, с N 5, четные с N 6, Панферова, Параллельная, Рабочая, четные с N 76, нечетные с N 75, Токарева, четные с N 8, нечетные с N 13, Тельмана, Черемховская;

переулок Овражный.

ИЗБИРАТЕЛЬНЫЙ УЧАСТОК N 9

Центр – АБК АООТ ш. «Полысаевская», ул. Токарева, 1

В избирательный участок входят:

улицы: Аксакова, Вольная, Вахтангова, Димитрова, Коммунаров, Мурманская, Счастливая, Обручева, Почетного шахтера, Техническая, Тихая, Токарева, нечетные с N 1 по N 9, четные с N 2 по N 6; Халтурина, Шишкова; переулки: Мурманский, Спортивный, Халтурина.

ИЗБИРАТЕЛЬНЫЙ УЧАСТОК N 10

Центр – АБК шахты «Заречная»

В избирательный участок входят:

улицы: Айвазовского, Дальняя, Джамбула, Журналистов, Луговая, Лескова, Щорса, переулки: Айвазовского, Джамбула, Журналистов, разъезд Полысаево.

ИЗБИРАТЕЛЬНЫЙ УЧАСТОК N 11

Центр – АБК Полысаевской автобазы, ул. Школьная, N 1

В избирательный участок входят:

улицы: Волкова, Винницкая, Волошиной, Выборгская, Зонная, Красногвардейская, Кукурузная, Кубинская, Ладыгина, Луганская, Луначарского, четные с N 2 по N 14, нечетные с N 5 по N 13, Литературная, Логовая, четные с N 2 по N 16а, нечетные с N 1 по N 19, Новая, Овражная, четные N 6, нечетные с N 1 по N 5, Отважная, Рабочая, четные по N 74, нечетные по N 71а, Радостная, Салтыкова-Щедрина, Спутника, Стальского, Титова, Школьная; переулки: Зонный, Лебяжий, Российский, Речной.

ИЗБИРАТЕЛЬНЫЙ УЧАСТОК N 12

Центр – АБК АООТ ш. «Октябрьская», ул. Макаренко, 2

В избирательный участок входят:

улицы: Адвокатская, Гимнастов, четные по N 28, нечетные по N 51, Григоровича, четные по N 56, нечетные по N 63, Дарвина, Дежнева, Добролюбова, Демократическая, Красноорловская, Короленко, Куприна, Междуреченская, Макаренко, Орлиная, Проходчиков, Ручейная, Серова, Третьякова; переулки: Дачный, Макаренко, Ручейный, Ударников, Фонвизина.

ИЗБИРАТЕЛЬНЫЙ УЧАСТОК N 13

Центр – АБК АОЗТ ш. «Кузнецкая»

В избирательный участок входят:

улицы: Березовая, Булавина, Вавилова, Волочаевская, Давыдова, Зеленый Ключ, Земнухова, Ковпака, Карбышева, Конева, Красногорская, Курортная, Олеко Дундича, Проскакова, Расковой, Революционная, Сиреневая, Серафимовича, Филатова, 9 Января; переулки: Болотникова, Булавина, Водосточный, Волочаевский, Давыдова, Ковпака, Проскакова, Земнухова, Скандилова, Морской, Ушакова, Урожайный, Успенского, Ушинского.

ИЗБИРАТЕЛЬНЫЙ УЧАСТОК N 14

Центр – АОЗТ ш. «Кузнецкая»

В избирательный участок входят:

улицы: Абаканская, Дружбы, Волховская, Запорожская, Кулундинская, Краснознаменная, Кронштадтская, Кленовая, Кузнецкая, Межевая, Огородная, 70 лет Октября, Социалистическая, Славы, Сусанина, Тракторная, Физкультурная; переулки: Запорожский, Огородный.

С предложениями по вопросам работы избирательных участковых комиссий обращаться в центр по подготовке и проведению выборов по адресу: ул. Кремлевская, 6, 3-й этаж, кабинет N 30, телефон 5-15-22.

СПОРТ

ВПЕРЕДИ-ФИНАЛ

Завершился полуфинальный отборочный турнир на первенство города по шахматам. Семь туров увлекательной борьбы, проходившей в городском шахматном клубе, принесли победу Александру Жукову, который набрал шесть очков. Помимо победителя, в городской финал, который намечается в январе будущего года, вышли также А. Хмельницкий, В. Коняхин, С. Бызов, В. Красный, И. Кардаков.

В оставшиеся два месяца до нового года в шахматном клубе будет проходить квалифицированный турнир на выполнение разрядных норм.

В. НИКОЛАЕВ.

ПЕРЕД ПЕРВОЙ ЛЫЖНЕЙ

С прошлого года взял на свой баланс лыжную секцию поселка Никитинка профком шахты имени Кирова.

Способствовало этому то, что руководитель секции, кандидат в мастера спорта Юрий Васильевич Огнев сам «кировский» – работает мастером-взрывником. Этот энтузиаст сумел объединить вокруг себя три десятка подростков, которые тренируются чуть ли не круглый год. Благо, профком и предприятие приобретают спортинвентарь (лыжи, палки, крепления, ботинки), форму, выделяют автотранспорт для поездок на соревнования. Летом давали велосипеды для подготовки к сезону.

И результаты уже имеются неплохие. Один из воспитанников С. Воробьев в этом году поступил в училище олимпийского резерва.

На днях перед тем, как встать на первую лыжню, состоялись соревнования по общефизической подготовке. Ребята и девчата, разбитые на две группы по возрастному принципу, отжимались, бегали, прыгали тройным прыжком, подтягивались на перекладине. Лучшие были награждены ценными подарками.

И все бы хорошо, да нет у секции постоянного места. Шутка сказать, весь инвентарь Огнев хранит у себя на квартире. Неужели так сложно администрации поселка Никитинка подобрать подходящее помещение для юных лыжников?

И. КЕДРОВ.

Помогите розыску

23 октября утром ушел из дома по ул. З. Космодемьянской и не вернулся Кужель Михаил Семенович, 1935 года рождения. Был одет в фуфайку черную, шапку светлую, трикотажную синюю рубашку, темно-синие брюки в клетку, на ногах – войлочные сапоги. Лицо – седое, обросшее. Имеются шрамы на животе и на спине.

Видевших М. С. Кужеля после 23 октября просим позвонить по телефону 02 или 2-18-81.

Дорогих нам близких родных сноху **Надежду Степановну Другову** и внучку **Татьяну Игоревну Головкову** с днем рождения!

Годы идут, как всегда,
без оглядки,
Уж такой нашей жизни
удел.
Их прошло, к сожаленью,
десятки
Среди тысяч занятий и
дел.
Вот и снова настал день
рожденья.
В этот день мы хотим
пожелать
Только радости, счастья,
здоровья –
Огорчений и горя не
знать.

Друговы: Василий и Анна.

* * *

Любимую жену, маму, бабушку **Нину Петровну Беглову** с днем рождения!

Будь всегда красивой,
вечно молодой.
Бабушкой счастливой,
любимою женой.
За доброту, любовь и
ласку,
За материнский твой
совет
Тебе, родная, мы
желаем
Здоровья, счастья,
долгих лет!

Муж, дети, внучки.

ЛЕНИНСК-КУЗНЕЦКАЯ "ГОРОДСКАЯ ГАЗЕТА" КЕМЕРОВСКОЙ ОБЛАСТИ

Учредители:

Ленинск-Кузнецкая городская администрация и трудовой коллектив редакции.

Редактор С. Ф. БАРАНОВ.

Адрес редакции:

652500, г. Ленинск-Кузнецкий Кемеровской обл., ул. Белинского, 15.

СПРАВКИ ПО РЕДАКЦИИ:

По письмам - 2-07-10, по рекламе и объявлениям - 2-07-13.

Авторы опубликованных материалов несут ответственность за достоверность и точность приведенных фактов. Редакция может публиковать статьи в порядке обсуждения, не разделяя точку зрения автора.

Газета зарегистрирована Омской региональной инспекцией по защите свободы печати и средств массовой информации 23 декабря 1993 г., регистрационный № 428. Выходит 5 раз в неделю, кроме воскресенья и понедельника. Доставляется подписчикам в день выхода.

Объем 1 п. л. Индекс 51915. Тираж 10670 Номер подписан в печать в 17 час. 00 мин.

Газета отпечатана в Ленинск-Кузнецком полиграфическом производственном объединении (ул. Белинского, 17).

Печать офсетная. Заказ № 6768

Цена одного экземпляра 300 руб.