Строители.
Профессия - это судьба 8

Коронавирус.
Поставить прививку 16

Олимпиада.
Наша вице-чемпионка 24

ГОРОДСКАЯ газета

№32 (21136)
6 августа 2021 года
www.gazeta-leninsk.ru

ТЕЛЕ ПРОГРАММА
С 9 по 15 августа

Тепло зайдёт в наши дома, не потерявшись по дороге

В среду, 4 августа, глава Ленинск-Кузнецкого городского округа Константин Тихонов и заместитель главы по ЖКХ Ольга Михайлова проверили готовность котельных и тепловых сетей к началу отопительного сезона. Также в ходе объезда глава побывал на площадке возле детской школы искусств №18.

Окончание на стр. 3.

Потребительский кооператив СОЛИДАРНОСТЬ ДОСТУПНЫЕ ЗАЙМЫ ☎ 8 983 056 59 63
НАДЕЖНЫЕ СБЕРЕЖЕНИЯ С ДОХОДОМ
15% ГОДОВЫХ
Г. ПОЛЫСАЕВО, УЛ. КРУПСКОЙ, Д. 126,
Г. ЛЕНИНСК-КУЗНЕЦКИЙ, ПР-КТ ЛЕНИНА, Д. 76.

НУЖНА РЕКЛАМА? ЗВОНИТЕ!
3-11-01, 3-13-00, 3-00-11

САНАТОРИЙ «ЛЕСНОЕ ОЗЕРО»
Кемеровская область, Гурьевский район, Лесное озеро.
☎ 8-923-495-87-77
www.lesnoeozero-42.ru
e-mail: l.ozero2010@yandex.ru
О ВОЗМОЖНЫХ ПРОТИВОПОКАЗАНИЯХ ПРОКОНСУЛЬТИРУЙТЕСЬ СО СПЕЦИАЛИСТАМИ.
Лицензия №ЛО-42-01-00338 от 25.11.14 г.
Реклама.

РЕМОНТ
Стиральных машин
Посудомоечных машин
Эл. водонагревателей
Духовых шкафов
Варочных панелей
Электроплит
с гарантией
8-923-467-38-82
Реклама.

СТИРКА КОВРОВ
Большая стирка
ДЕЗИНФЕКЦИЯ ОЗОНОМ - В ПОДАРОК!
ВЫВОЗ И ДОСТАВКА - БЕСПЛАТНО!
+7 (3842) 24-00-11
+7 (961) 866-00-11
большая-стирка42.рф

НОВОСТИ ОБЛАСТИ

Кузбасс: неделя в цифрах

300 ЛЕТ КУЗБАСС

Чем жил регион прошедшую неделю — в нашей подборке знаковых и значимых для жителей Кузбасса фактов.

Более 200 тысяч квадратных метров жилья построили в Кузбассе с начала года. На аппаратном совещании в администрации правительства Кузбасса оценили темпы строительства социально значимых объектов – итоги первого полугодия 2021 года и планы до конца юбилейного года. С начала 2021 года сданы 13 многоквартирных домов. В семи из них квартиры предоставлены льготным категориям граждан за счет бюджетных средств по различным жилищным программам: дома в Кемеровском, Промышленновском, Топкинском муниципальных округах, Мариинском районе и в Новокузнецке. До конца года планируется заселить еще как минимум 20 социальных домов.

20 тысяч квадратных метров жилья до конца юбилейного года построят в Белове.

«Программа подготовки к празднованию юбилея Кузбасса была рассчитана на то, чтобы качественные улучшения в родном городе, селе, поселке заметили все кузбассовцы. Основной оценкой работы стали отзывы жителей региона – они замечают и ценят те изменения, которые произошли за тысячу дней. Подчеркиваю, что работы по благоустройству не завершаются после праздника, за этим будет особый контроль», – отметил губернатор Кузбасса Сергей Цивилев.

750 новых рабочих мест в сфере малого бизнеса создано в Анжеро-Судженске за три года. За тысячу дней подготовки к юбилею Кузбасса в Анжеро-Судженске особое внимание уделили вопросам создания новых рабочих мест в неугольных отраслях производства. 750 жителей города трудоустроились на предприятиях малого бизнеса. 49 предпринимателей получили финансовую поддержку свыше 24 млн рублей.

Более 1 000 социально значимых объектов создано и отремонтировано в Гурьевском округе к 300-летию Кузбасса. Самые масштабные преобразования в муниципалитете пришлись на 2019 год, когда Гурьевский округ стал столицей областного Дня шахтера. Были восстановлены исторически ценные здания – памятники архитектуры, построены и переоснащены современные объекты образования, культуры, здравоохранения.

185 миллионов рублей направлено в этом году на поддержку малых сельхозпредприятий Кузбасса. Субсидии на сумму 92,7 млн рублей для проведения комплекса агротехнических работ уже получили 210 малых сельхозпредприятий, занимающихся растениеводством. Остальные выплаты будут направлены на грантовую поддержку фермеров и сельскохозяйственных кооперативов.

«Чем больше мы будем вкладывать в развитие агробизнеса, тем стабильнее в регионе будет продовольственная безопасность. Кузбасс в состоянии обеспечивать качественными продуктами по приемлемой цене себя и соседние регионы. Важно привлечь в эту сферу больше энергичных молодых людей и помочь им встать на ноги», – подчеркнул Сергей Цивилев.

Получить грант на развитие семейной фермы могут крестьянские хозяйства, занимающиеся животноводством. Необходим бизнес-план, предусматривающий увеличение объема продукции, обоснование строительства, реконструкции или модернизации семейной фермы со сроком окупаемости не более 8 лет и созданием новых постоянных рабочих мест.

Как изменился облик городов Кузбасса за время подготовки к юбилею региона?

Кузбасс отпраздновал 300-летие со дня образования. За 1 тыс. дней до праздника губернатор региона Сергей Цивилев инициировал масштабные стройки по всей области, чтобы каждый кузбассовец ощутил перемены к лучшему. Как за это время преобразились города Кузбасса? Чтобы ответить на этот вопрос, мы начинаем цикл наших публикаций.

Масштабные изменения затронули все населенные пункты Кузбасса. В этот раз расскажем о преобразованиях в Белове, Гурьевском округе и Анжеро-Судженске. Особое внимание руководство региона уделило строительству новых объектов, здравоохранению, дорогам и ЖКХ и, конечно, образованию, культуре, спорту.

«Основной оценкой работы стали отзывы жителей региона – они замечают и ценят те изменения, которые произошли за тысячу дней. Подчеркиваю, что работы по благоустройству не завершаются после праздника, за этим будет особый контроль», – отметил Сергей Цивилев.

Жилье и благоустройство

В Белове за 1 000 дней введено в эксплуатацию 76 тыс. кв. метров жилья. Благоустройство тоже идет полным ходом: отремонтировано 30 дворов и 15 общественных пространств.

В Анжеро-Судженске в 2021 году сдано 8 многоквартирных домов, еще 6 появятся до конца года. В новые квартиры переехала 751 семья. Отремонтировано 4 памятника, в порядок приведены 26 дворов и 5 общественных пространств.

В Гурьевском округе заселен 58-квартирный дом, построено 22 детские игровые площадки, отремонтировано 50 дворовых территорий.

Дороги и транспорт

В Белове с 2019 по 2021 гг. отремонтировано 46 км дорожного полотна, по губернаторской программе за три года поступило 36 автобусов. По поручению губернатора Сергея Цивилева построено новое здание автовокзала.

В Анжеро-Судженске отремонтировано 2 моста – по улице Кемсеть и через реку Турат, также по губернаторской программе на 100% обновлен автопарк пассажирских автобусов междугородного сообщения.

В Гурьевске капитально отремонтировано 37 километров дорог, автопарк Гурьевской автоколонны в рамках губернаторской программы пополнили 27 новых автобусов, кроме того, отремонтированы здание и прилегающая территория Гурьевской автостанции.

Здравоохранение

В Белово поступило 18 единиц медицинского оборудования, закончен капитальный ремонт здания диагностического центра.

Осенью 2021 года в Анжеро-Судженске открылся первый на севере региона современный центр нефрологии и гемодиализа, продолжается строительство лечебного диагностического центра. Кроме того, открылся центр амбулаторной онкологической помощи, обслуживающий 120 тысяч жителей.

В Гурьевском округе установлено 4 модульных ФАПа, получено три новых автомобиля «скорой помощи», а также построена вертолетная площадка для санитарной авиации.

Образование

В Белове отремонтировано 2 школы по губернаторской программе «Моя новая школа», продолжается строительство детского сада на 180 мест.

В восточном районе Анжеро-Судженска открыт современный детский сад №11 на 150 мест, по губернаторской программе «Моя новая школа» капитально отремонтирована школа №3.

В Гурьевске отремонтированы школа №16, детский сад «Ласточка» и детский дом №1, кроме того, по губернаторской программе отремонтирована Сосновская школа.

Новый дом с комплексом благоустройства.

Культура

В Белове капитально отремонтирован Центральный дворец культуры.

В анжеро-судженском ДК «Центральный» открыт виртуальный концертный зал, а музыкальная школа №19 переехала в более просторное помещение.

Капитально отремонтирован дворец культуры в Салаире – памятник архитектуры регионального значения.

Спорт

С 2019 по 2021 гг. в Белове появилось 20 новых спортивных объектов, среди них – ФОК «Металлург». В Анжеро-Судженске отремонтированы две спортшколы.

В 2021 году в рамках губернаторского проекта «Твой Кузбасс – твоя инициатива» построен новый споткомплекс в Гурьевском округе, а еще отремонтированы 23 спортивные площадки.

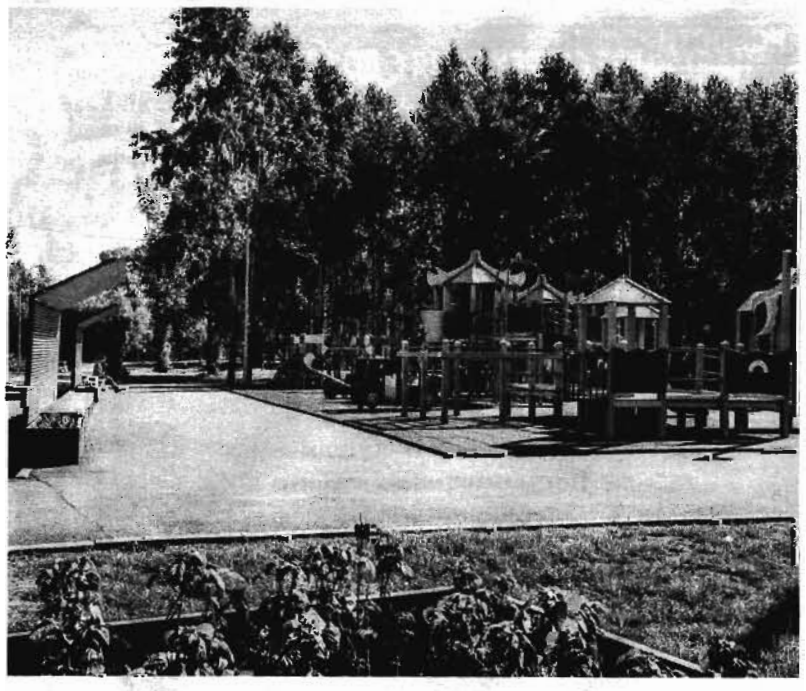

Киселевск готовится к Дню шахтера.

В ЦЕНТРЕ ВНИМАНИЯ

Тепло зайдёт в наши дома, не потерявшись по дороге

Окончание. Начало на стр. 1.

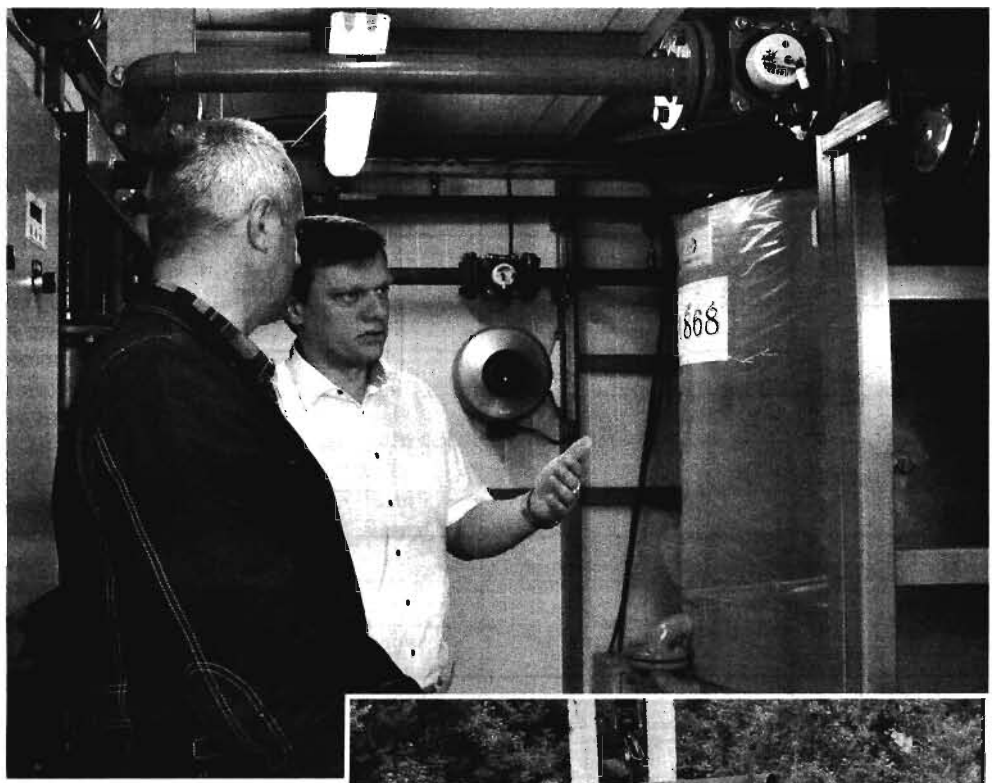

В Привокзальной котельной в этом году меняют один из четырёх котлов. Как пояснил главный инженер Ленинск-Кузнецких коммунальных систем Антон Божанов, сегодня специалисты «СКЭК» и «ЛКС» полностью завершили монтаж котлоагрегата КВ-ТС-20: «В ходе работы специалисты смонтировали новую топку, топочную и трубную части. Теперь им предстоит заменить систему автоматизации котла. В последующие годы мы планируем заменить оставшиеся три котла».

Запуск нового котлоагрегата, который будет работать в автоматическом режиме, позволит коммунальщикам доставлять тепловую энергию в квартиры потребителей максимально быстро, а значит, хорошего качества.

Следующим коммунальным объектом стала автоматическая модульная котельная - терморобот на улице Рылеева, монтаж которого специалисты «СКЭК» и «ЛСК» завершили в середине июля. Оборудование на котельной, которая ранее отапливала помещения школы №19, морально и технически устарело, требовалась его замена, поэтому было принято решение об установке терморобота.

- Штаб еженедельно контролирует работу по подготовке к отопительному сезону, - прокомментировал обстановку глава. - На сегодняшний день 11 из 16 городских котельных полностью готовы к предстоящей зиме. На оставшихся пяти объектах работа ведётся, по последним данным, они были выполнены более чем на 70%.

Прежде чем проверить, как идут работы по замене изношенных труб горячего водоснабжения по проспекту Текстильщиков, глава побывал на площадке возле детской школы искусств №18, где подрядная организация за счёт выделенных средств из городского бюджета (более 1 млн руб.) укладывает новый асфальт. Работу строители планируют завершить к середине августа.

Последним пунктом в объезде стал проспект Текстильщиков. Именно там проходит один из самых масштабных ремонтов теплосетей. «Это второй по значимости объект, здесь к началу отопительного сезона рабочие заменят 270 м труб диаметром 530 мм, - сказал Антон Божанов. - Ещё один объект, где сегодня полным ходом идут работы, находится на улице Топкинской (за кварталом «Профсоюзный»). Там мы планируем заменить более 700 м трубопровода».

Современный пенополиуретановый утеплитель, так называемая «скорлупа ППУ», которым будут обшиты новые трубы, позволит предотвратить теплопотери. Коммунальщики уверены, что к началу отопительного сезона все объекты будут готовы на 100%.

Марина ЛЕВКОВИЧ.
Фото автора.

- На Центральной котельной к концу осени планируется завершить сборку ещё одного котла с топкой высокотемпературного кипящего слоя.
- На котельной «Энергетик» завершили реконструкцию третьего 18-метрового котла.
- На всех без исключения котельных проведена ревизия, а также замена и ремонт вспомогательного оборудования.
- Подошёл к концу капремонт тепловых камер на ул. Зварыгина, 16 и пр. Кирова, 92.
- Коммунальщики отремонтировали почти 5 км тепловых и водопроводных сетей и более 200 м канализационных труб.

Уважаемые строители, архитекторы, проектировщики, дизайнеры, работники и ветераны строительной отрасли!
От всей души поздравляем вас с Днем строителя!

Строитель – человек уважаемой и созидательной профессии. Труд ваш нелегкий, но такой нужный. От вас напрямую зависит благополучие жителей города, их уверенность в завтрашнем дне.

В Ленинске-Кузнецком за последние три года капитально отремонтировано две школы, построен водовод, благоустроено несколько общественных пространств, возрождается строительство жилья. И все это благодаря вам, уважаемые строители! Вы создаете осязаемый продукт, который делает нашу жизнь комфортной.

Желаем всем, кто связал свою жизнь со строительством, дальнейших успехов и достойных проектов. Удачи, достатка, стабильности и процветания!

С уважением,
К.А. ТИХОНОВ.
Глава Ленинск-Кузнецкого городского округа.

В.В. БОЧКОВ.
Председатель Совета народных депутатов Ленинск-Кузнецкого городского округа.

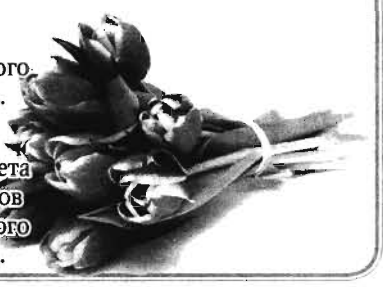

Большой труд, заслуги, вдохновение и творчество

Ленинск-кузнечане получают областные и городские награды за многолетний труд, большой вклад в патриотическое воспитание подрастающего поколения и творческий подход к организации городских празднеств.

Постановлением губернатора Кузбасса Сергея Цивилёва отмечены добросовестный труд и большой вклад в развитие Кузбасса генерального директора АО «Ленинск ТВ» Надежды Тихоновой - она награждена юбилейной медалью «300 лет образования Кузбасса».

Распоряжением правительства Кемеровской области – Кузбасса звание «Заслуженный экономист Кузбасса» присвоено заместителю начальника управления социальной защиты населения администрации городского округа Сании Войновой. Тем самым были отмечены её заслуги в сфере экономического планирования.

Благодарственных писем Ленинск-Кузнецкого городского округа удостоены вокальные группы «Краски радуги» (социально-реабилитационный центр для несовершеннолетних «Радуга», художественный руководитель Элла Логинова) и «Вдохновение» (реабилитационный центр для детей и подростков с ограниченными возможностями, художественный руководитель Лилия Коршунова). Они награждены за высокий уровень организации мобильных фронтовых творческих бригад и театрализованное поздравление участников Великой Отечественной войны с Днём Победы.

Вадим БЛАГОВ.

НОВОСТИ СУЭК

В СУЭК три дня соревновались команды ВГК предприятий подземной угледобычи.

В Ленинске-Кузнецком с 3 по 5 августа проходили соревнования среди вспомогательных горноспасательных команд (ВГК) предприятий подземной угледобычи, входящих в состав СУЭК Андрея Мельниченко. На старт вышли 7 команд: 6 из них представляли АО «СУЭК-Кузбасс», а еще одна приехала с Дальнего Востока – ш/у «Восточное» АО «Приморскуголь». Они показали знания правил безопасности и выполнили на тренажере «виртуальная шахта» тушение пожара, а затем потушили уже настоящий пожар в учебной выработке. Местом для выполнения заданий «Разведка» и «Оказание первой медицинской помощи» с выполнением реанимационных действий стала шахта им. С.М. Кирова. Заключительный этап «Здоровье» - это горноспасательная комбинированная спортивно-прикладная эстафета.

Коллектив Кузбасского ПТУ торжественно отметил День железнодорожника.

Предприятие с более чем вековой историей продолжает успешно выполнять главную задачу, перевозя добытый уголь от шахт к российской сети железных дорог. «Объединённое ПТУ Кузбасса» имеет сотню километров путей, станции, тепловозы, ремонтную базу. На торжестве его лучшим работникам были вручены ведомственные, областные, городские и корпоративные награды. По традиции подвели итоги конкурса профмастерства, который в этом году посвящён 300-летию Кузбасса, 20-летию СУЭК. Наградами отметили победителей в номинациях «Лучшая служба, участок по безопасности труда», «Лучшая инновационная идея», «Лучшая бригада», «Лучший по профессии». Праздничные подарки вручены детям сотрудников предприятия, отличившимся в творческих конкурсах.

Юные кузбассовцы стали призерами творческих конкурсов к 20-летию СУЭК.

Межрегиональное жюри определило победителей детских конкурсов к 20-летию СУЭК Андрея Мельниченко. От юных жителей Кузбасса поступило всего более 400 заявок. Дети рисовали, писали стихи и сочинения, делали поделки и сняли мультфильм. Первое место в номинации «Лучший рисунок» единогласно было отдано Захару Яцуле. Юный художник из Ленинска-Кузнецкого изобразил различные моменты шахтерской жизни, а помогало ему то, что практически все его родные занимаются горняцким трудом. Работы участников детских творческих конкурсов в течение года публикуются на официальных страницах СУЭК в социальных сетях. Победителей ждут дипломы, ценные подарки, все участники будут также отмечены памятными дипломами и подарками.

Дети шахтеров отдыхают в региональных санаториях и на Черном море.

Сто детей сотрудников 6 предприятий АО «СУЭК-Кузбасс» отдыхают на побережье Черного моря в детском санатории «Вита» города Анапа. В родном Кузбассе также немало мест, где дети шахтеров могут отдохнуть и поправить здоровье, например, корпоративный санаторий-профилакторий МСЧ «Шахтер», расположенный в Полысаево. Среди популярных региональных детских центров - санаторий «Шахтер» в Прокопьевске, оздоровительный комплекс «Огонек» (село Верх-Чумыш, Киселевск), лагерь «Алые паруса» (Салаир). Всего летом юбилейного для СУЭК 2021 года оздоровятся полторы тысячи ребят. Практически все расходы (более 50 млн руб.), связанные с детским отдыхом, компания взяла на себя.

По материалам пресс-релиза АО «СУЭК-Кузбасс».

ОФИЦИАЛЬНО

СВЕДЕНИЯ
о поступлении и расходовании средств избирательных фондов кандидатов, избирательных объединений, фондов референдума инициативных групп по проведению референдума, иных групп участников референдума, подлежащие обязательному опубликованию по состоянию на 04.08.2021 г.
(составлены на основании данных Сбербанка России)

Выборы депутатов Совета народных депутатов Ленинск-Кузнецкого городского округа шестого созыва
наименование избирательной кампании, кампании референдума

№ п/п	Фамилия, имя и отчество кандидата, наименование избирательного объединения, инициативной группы по проведению референдума, иной группы участников референдума	Поступило средств					Израсходовано средств (финансовые операции по расходованию средств)		Возвращено средств: в фонд (+), из фонда (-), в руб.			Остаток
		всего	из них:				сумма	за период	сумма (±)	в том числе:		
			от юридических лиц, внесших пожертвования		от граждан, внесших пожертвования, в том числе собственные средства					наименование (от кого, кому произведен возврат)	основание возврата	
			сумма	наименование юридического лица	сумма	кол-во граждан						
1	2	3 (гр.4 + гр.6)	4	5	6	7	8	9	10	11	12	13 (гр.3 - гр.8 (±) гр.10)
1	Никитин Никита Евгеньевич	10000,00			10000,00	1						10000,00
2	Коржова Марина Николаевна	10000,00			10000,00	1						10000,00
3	Герасимчук Григорий Васильевич	10000,00			10000,00	1						10000,00
4	Евсеев Сергей Константинович	10000,00			10000,00	1						10000,00
5	Козик Татьяна Владимировна	10000,00			10000,00	1						10000,00
6	Опенкина Ирина Валериевна	10000,00			10000,00	1						10000,00
7	Данилушкин Олег Юрьевич	10000,00			10000,00	1						10000,00
8	Елисеев Павел Александрович	20000,00			10000,00	1	15695,00	09.07.2021-04.08.2021				4305,00
9	Штальбаум Юрий Владимирович	10000,00			10000,00	1						10000,00
10	Кнышева Оксана Викторовна	220,00			220,00	1	220,00	09.07.2021-04.08.2021				0,00
11	Кнышева Кристина Артыковна											
12	Черданцева Елизавета Игоревна	220,00			220,00	1	220,00	09.07.2021-21.07.2021				0,00
13	Семенов Николай Николаевич	220,00			220,00	1	220,00	09.07.2021-21.07.2021				0,00
14	Шамов Кирилл Андреевич	220,00			220,00	1	220,00	09.07.2021-21.07.2021				0,00
15	Рыбаков Александр Николаевич	440,00			440,00	1	220,00	09.07.2021-21.07.2021				220,00
16	Бурилин Геннадий Геннадьевич	220,00			220,00	1	220,00	14.07.2021-21.07.2021				0,00
17	Агафонова Марина Игоревна	220,00			220,00	1	220,00	14.07.2021-21.07.2021				0,00
18	Дутов Владислав Александрович	220,00			220,00	1	220,00	13.07.2021-21.07.2021				0,00
19	Пестерев Вячеслав Владимирович	220,00			220,00	1	220,00	13.07.2021-21.07.2021				0,00
20	Кальсина Екатерина Дмитриевна	220,00			220,00	1	220,00	13.07.2021-21.07.2021				0,00
21	Залазаев Дмитрий Александрович	15695,00			15695,00	1	15695,00	09.07.2021-04.08.2021				0,00
22	Приступа Юрий Дмитриевич	10000,00			10000,00	1						10000,00
23	Харитонова Анна Андреевна	220,00			220,00	1	220,00	13.07.2021-21.07.2021				0,00
24	Скрипник Александр Сергеевич											
25	Николаев Артем Владиславович											
26	Кусакина Елена Геннадьевна											
27	Лукьянов Алексей Витальевич											
28	Коковихина Любовь Викторовна											
29	Лобач Лидия Дмитриевна											
30	Логунов Сергей Александрович											
31	Исаев Ростислав Юрьевич											
32	Грицук Олег Александрович	10000,00			10000,00	1						10000,00
33	Попова Татьяна Владимировна											
34	Сандакова Любовь Ильинична											
35	Витковский Николай Владимирович											
36	Избирательное объединение Кемеровское региональное отделение политической партии ЛДПР-Либерально-демократической партии России											
37	Ленинск-Кузнецкое городское отделение КПРФ	150000,00	150000,00	КПРФ								150000,00
38	Ленинск-Кузнецкое местное отделение Кузбасского регионального отделения Всероссийской политической партии «Единая Россия»	10000,00			10000,00	1						10000,00
39	РЕГИОНАЛЬНОЕ ОТДЕЛЕНИЕ СОЦИАЛИСТИЧЕСКОЙ ПОЛИТИЧЕСКОЙ ПАРТИИ «СПРАВЕДЛИВАЯ РОССИЯ – ПАТРИОТЫ - ЗА ПРАВДУ» В КЕМЕРОВСКОЙ ОБЛАСТИ											
40	Терзицкая Олеся Викторовна											
41	Кусакин Иван Валерьевич											

Р.Р. ИБРАГИМОВА
Председатель территориальной избирательной комиссии Ленинск-Кузнецкого городского округа.

ОПОВЕЩЕНИЕ О НАЧАЛЕ ПУБЛИЧНЫХ СЛУШАНИЙ

Информация о проекте

Администрация Ленинск-Кузнецкого городского округа сообщает о начале публичных слушаний по проекту межевания для проведения комплексных кадастровых работ на территории муниципального образования Ленинск-Кузнецкий городской округ в отношении кадастрового квартала 42:26:0402001.

Информация о порядке и сроках проведения публичных слушаний по проекту

Опубликование оповещения о начале публичных слушаний в «Городской газете», на официальном сайте администрации Ленинск-Кузнецкого городского округа в информационно-телекоммуникационной сети «Интернет»: www.leninsk-kuz.ru, раздел «Документы», раздел «Градостроительство», подраздел «Публичные слушания и общественные обсуждения».

Размещение проекта в информационно-телекоммуникационной сети «Интернет»: www.leninsk-kuz.ru, раздел «Градостроительство», подраздел «Публичные слушания и общественные обсуждения».

Открытие экспозиции проекта, размещение книг (журналов) учета посетителей экспозиции - с 10.08.2021 по 02.09.2021.

Консультирование посетителей экспозиции - с 10.08.2021 по 02.09.2021.

Прием предложений и замечаний по проекту - с 10.08.2021 по 02.09.2021.

Подготовка и оформление протокола публичных слушаний - 03.09.2021.

Подготовка и оформление заключения публичных слушаний - 06.09.2021.

Опубликование заключения о результатах публичных слушаний на официальном сайте администрации Ленинск-Кузнецкого городского округа в информационно-телекоммуникационной сети «Интернет»: www.leninsk-kuz.ru, раздел «Градостроительство», подраздел «Публичные слушания и общественные обсуждения» - 07.09.2021, в «Городской газете» - 10.09.2021.

Информация о месте, дате открытия экспозиции проекта

Проект межевания, а также книги (журналы) учета посетителей экспозиции представлены по адресу: пр. Кирова, 56, 4 этаж, каб. 407 (здание администрации Ленинск-Кузнецкого городского округа).

Информация о порядке и сроках внесения участниками публичных предложений и замечаний по проекту

Прием предложений и замечаний по проекту межевания осуществляется в письменной или устной форме в ходе проведения собрания участников публичных слушаний; в письменной форме в адрес Управления архитектуры и градостроительства администрации Ленинск-Кузнецкого городского округа (пр. Кирова, 56, каб. 407, электронный адрес: yaig_leninsk@mail.ru); посредством записи в книге (журнале) учета посетителей экспозиций проекта.

Информация о дате, времени и месте проведения собрания участников публичных слушаний

Общее собрание граждан и заинтересованной общественности состоится **02.09.2021 в 15.00** в здании администрации Ленинск-Кузнецкого городского округа по адресу: г. Ленинск-Кузнецкий, пр. Кирова, 56, 4 этаж, актовый зал.

ОФИЦИАЛЬНО

ЗАКЛЮЧЕНИЕ
о результатах общественных обсуждений

Дата оформления заключения: 30.07.2021 г.

Наименование проекта рассмотренного на общественных обсуждениях: проект «Внесение изменений в проект планировки и проект межевания территории участка улично-дорожной сети для размещения контактной сети троллейбуса в Северо-восточном планировочном районе г. Ленинска-Кузнецкого».

Реквизиты протокола общественных обсуждений, на основании которого подготовлено заключение о результатах общественных обсуждений: протокол общественных обсуждений от 29.07.2021.

Замечания и предложения, внесенные участниками общественных обсуждений	Аргументированные рекомендации организатора общественных обсуждений о целесообразности или нецелесообразности учета внесенных участниками общественных обсуждений предложений и замечаний
Предложения и замечания от участников общественных обсуждений, постоянно проживающих на территории, в пределах которой проводятся общественные обсуждения	
Не поступило	
Предложения и замечания иных участников общественных обсуждений	
Не поступило	

Вывод по результатам общественных обсуждений:

1. Общественные обсуждения по проекту «Внесение изменений в проект планировки и проект межевания территории участка улично-дорожной сети для размещения контактной сети троллейбуса в Северо-восточном планировочном районе г. Ленинска-Кузнецкого» считать состоявшимися.

2. Процедура проведения общественных обсуждений по проекту «Внесение изменений в проект планировки и проект межевания территории участка улично-дорожной сети для размещения контактной сети троллейбуса в Северо-восточном планировочном районе г. Ленинска-Кузнецкого» осуществлена в соответствии с Градостроительным кодексом Российской Федерации, решением Совета народных депутатов Ленинск-Кузнецкого городского округа от 21.06.2018 №40 «Об организации и проведении общественных обсуждений или публичных слушаний по вопросам градостроительной деятельности в Ленинск-Кузнецком городском округе».

3. Учитывая отсутствие замечаний и предложений направить проект «Внесение изменений в проект планировки и проект межевания территории участка улично-дорожной сети для размещения контактной сети троллейбуса в Северо-восточном планировочном районе г. Ленинска-Кузнецкого» главе Ленинск-Кузнецкого городского округа для утверждения.

Р.Р. БАДЕРТДИНОВ.
Председатель комиссии по подготовке проекта Правил землепользования и застройки Ленинск-Кузнецкого городского округа.
Г.А. БУРЕНИНА.
Секретарь комиссии.

УВЕДОМЛЕНИЕ
о подготовке проекта муниципального нормативного правового акта, затрагивающего вопросы предпринимательской и инвестиционной деятельности, и проведении публичных консультаций

Разработчик проекта муниципального нормативного правового акта - отдел потребительского рынка и развития предпринимательства администрации Ленинск-Кузнецкого городского округа - уведомляет о подготовке проекта и проведении публичных консультаций в целях проведения оценки регулирующего воздействия проекта муниципального нормативного правового акта.

Наименование проекта муниципального нормативного правового акта - постановление «Об утверждении Порядка использования изображений и (или) наименований архитектурно-исторических символов Ленинск-Кузнецкого городского округа и словесных символов Ленинск-Кузнецкого городского округа, а также слов, производных от них».

Сроки проведения публичных консультаций: 03.08.2021-20.08.2021 г.

Способ направления предложений: torg-admlk@mail.ru.

Контактное лицо: заместитель начальника отдела потребительского рынка и развития предпринимательства администрации Ленинск-Кузнецкого городского округа Михайлова Марина Валерьевна 8(38456)7-36-74.

Проект муниципального нормативного правового акта размещен на официальном сайте администрации Ленинск-Кузнецкого городского округа в информационно-телекоммуникационной сети «Интернет»: www.leninsk-kuz.ru.

УВЕДОМЛЕНИЕ
о подготовке проекта муниципального нормативного правового акта, затрагивающего вопросы предпринимательской и инвестиционной деятельности, и проведении публичных консультаций

Разработчик проекта муниципального нормативного правового акта - отдел потребительского рынка и развития предпринимательства администрации Ленинск-Кузнецкого городского округа - уведомляет о подготовке проекта и проведении публичных консультаций в целях проведения оценки регулирующего воздействия проекта муниципального нормативного правового акта.

Наименование проекта муниципального нормативного правового акта - постановление «Об утверждении перечня мест для проведения ярмарок на территории Ленинск-Кузнецкого городского округа».

Сроки проведения публичных консультаций: 03.08.2021-20.08.2021 г.

Способ направления предложений: torg-admlk@mail.ru.

Контактное лицо - заместитель начальника отдела потребительского рынка и развития предпринимательства администрации Ленинск-Кузнецкого городского округа Михайлова Марина Валерьевна 8 (38456) 7-36-74.

Проект муниципального нормативного правового акта размещен на официальном сайте администрации Ленинск-Кузнецкого городского округа в информационно-телекоммуникационной сети «Интернет»: www.leninsk-kuz.ru.

ПЕРВЫЙ ФИНАНСОВЫЙ ОТЧЕТ
(первый (итоговый) финансовый отчет)
о поступлении и расходовании средств избирательного фонда избирательного объединения, кандидата при проведении выборов в органы местного самоуправления в Кемеровской области – Кузбассе
Данилушкин Олег Юрьевич, одномандатный избирательный округ №10
(ФИО кандидата, наименование избирательного объединения, номер одномандатного избирательного округа)
№40810810526009001132 , ВСП № 8615/0261 Сибирский Банк ПАО Сбербанк, г. Ленинск-Кузнецкий, пр. Ленина, 78а
(номер специального избирательного счета, наименование и адрес филиала Сбербанка России)

№ п/п	Строка финансового отчета	Шифр строки	Сумма, руб.	Примечание
1	2	3	4	5
1	**Поступило средств в избирательный фонд, всего**	**10**	**10000**	
	в том числе			
1.1	Поступило средств в установленном порядке для формирования избирательного фонда	20	**10000**	
	из них			
1.1.1	Собственные средства кандидата/ избирательного объединения	30	**10000**	
1.1.2	Добровольные пожертвования гражданина	40	**0**	
1.1.3	Добровольные пожертвования юридического лица	50	**0**	
1.1.4	Средства, выделенные кандидату выдвинувшим его избирательным объединением	60	**0**	
1.2	Поступило в избирательный фонд денежных средств, подпадающих под действие п. 5 ст. 50, п. 5, 6 ст. 76 и п. 3, 4 ст. 86 закона Кемеровской области от 30.05.2011 г. № 54-ОЗ**	70	**0**	
	из них			
1.2.1	Собственные средства кандидата/ избирательного объединения	80	**0**	
1.2.2	Средства гражданина	90	**0**	
1.2.3	Средства юридического лица	100	**0**	
1.2.4	Средства, выделенные кандидату выдвинувшим его избирательным объединением	110	**0**	
2	**Возвращено денежных средств из избирательного фонда, всего**	**120**	**0**	
	в том числе			
2.1	Перечислено в доход бюджета	130	**0**	
2.2	Возвращено жертвователям денежных средств, поступивших с нарушением установленного порядка	140	**0**	
	из них			
2.2.1	Гражданам, которым запрещено осуществлять пожертвования либо не указавшим обязательные сведения в платежном документе	150	**0**	
2.2.2	Юридическим лицам, которым запрещено осуществлять пожертвования либо не указавшим обязательные сведения в платежном документе	160	**0**	
2.2.3	Средств, превышающих предельный размер добровольных пожертвований	170	**0**	
2.3	Возвращено жертвователям денежных средств, поступивших в установленном порядке	180	**0**	
3	**Израсходовано средств, всего**	**190**	**0**	
	в том числе			
3.1	На организацию сбора подписей избирателей	200	**0**	
3.1.1	Из них на оплату труда лиц, привлекаемых для сбора подписей избирателей	210	**0**	
3.2	На предвыборную агитацию через организации телерадиовещания	220	**0**	
3.3	На предвыборную агитацию через редакции периодических печатных изданий	230	**0**	
3.4	На предвыборную агитацию через сетевые издания	240	**0**	
3.5	На выпуск и распространение печатных и иных агитационных материалов	250	**0**	
3.6	На проведение публичных массовых мероприятий	260	**0**	
3.7	На оплату работ (услуг) информационного и консультационного характера	270	**0**	
3.8	На оплату других работ (услуг), выполненных (оказанных) юридическими лицами или гражданами РФ по договорам	280	**0**	
3.9	На оплату иных расходов, непосредственно связанных с проведением избирательной кампании	290	**0**	
4	**Распределено неизрасходованного остатка средств фонда пропорционально перечисленным в избирательный фонд денежным средствам****	**300**	**0**	
5	**Остаток средств фонда на дату сдачи отчета (заверяется банковской справкой)** (стр.310=стр.10-стр.120-стр.190-стр.300)	**310**	**10000**	

Правильность сведений, указанных в настоящем финансовом отчете, подтверждаю, других денежных средств, минуя избирательный фонд, на организацию и проведение избирательной кампании не привлекалось.

О.Ю. ДАНИЛУШКИН.
Кандидат

ПЕРВЫЙ ФИНАНСОВЫЙ ОТЧЕТ
(первый (итоговый) финансовый отчет)
о поступлении и расходовании средств избирательного фонда избирательного объединения, кандидата при проведении выборов в органы местного самоуправления в Кемеровской области – Кузбассе
Евсеев Сергей Константинович, одномандатный избирательный округ №6
(ФИО кандидата, наименование избирательного объединения, номер одномандатного избирательного округа)
№40810810226009001128 , ВСП № 8615/0261 Сибирский Банк ПАО Сбербанк, г. Ленинск-Кузнецкий, пр. Ленина, 78а
(номер специального избирательного счета, наименование и адрес филиала Сбербанка России)

№ п/п	Строка финансового отчета	Шифр строки	Сумма, руб.	Примечание
1	2	3	4	5
1	**Поступило средств в избирательный фонд, всего**	**10**	**10000**	
	в том числе			
1.1	Поступило средств в установленном порядке для формирования избирательного фонда	20	**10000**	
	из них			
1.1.1	Собственные средства кандидата/ избирательного объединения	30	**10000**	
1.1.2	Добровольные пожертвования гражданина	40	**0**	
1.1.3	Добровольные пожертвования юридического лица	50	**0**	
1.1.4	Средства, выделенные кандидату выдвинувшим его избирательным объединением	60	**0**	
1.2	Поступило в избирательный фонд денежных средств, подпадающих под действие п. 5 ст. 50, п. 5, 6 ст. 76 и п. 3, 4 ст. 86 закона Кемеровской области от 30.05.2011 г. № 54-ОЗ**	70	**0**	
	из них			
1.2.1	Собственные средства кандидата/ избирательного объединения	80	**0**	
1.2.2	Средства гражданина	90	**0**	
1.2.3	Средства юридического лица	100	**0**	
1.2.4	Средства, выделенные кандидату выдвинувшим его избирательным объединением	110	**0**	
2	**Возвращено денежных средств из избирательного фонда, всего**	**120**	**0**	
	в том числе			
2.1	Перечислено в доход бюджета	130	**0**	
2.2	Возвращено жертвователям денежных средств, поступивших с нарушением установленного порядка	140	**0**	
	из них			
2.2.1	Гражданам, которым запрещено осуществлять пожертвования либо не указавшим обязательные сведения в платежном документе	150	**0**	
2.2.2	Юридическим лицам, которым запрещено осуществлять пожертвования либо не указавшим обязательные сведения в платежном документе	160	**0**	
2.2.3	Средств, превышающих предельный размер добровольных пожертвований	170	**0**	
2.3	Возвращено жертвователям денежных средств, поступивших в установленном порядке	180	**0**	
3	**Израсходовано средств, всего**	**190**	**0**	
	в том числе			
3.1	На организацию сбора подписей избирателей	200	**0**	
3.1.1	Из них на оплату труда лиц, привлекаемых для сбора подписей избирателей	210	**0**	
3.2	На предвыборную агитацию через организации телерадиовещания	220	**0**	
3.3	На предвыборную агитацию через редакции периодических печатных изданий	230	**0**	
3.4	На предвыборную агитацию через сетевые издания	240	**0**	
3.5	На выпуск и распространение печатных и иных агитационных материалов	250	**0**	
3.6	На проведение публичных массовых мероприятий	260	**0**	
3.7	На оплату работ (услуг) информационного и консультационного характера	270	**0**	
3.8	На оплату других работ (услуг), выполненных (оказанных) юридическими лицами или гражданами РФ по договорам	280	**0**	
3.9	На оплату иных расходов, непосредственно связанных с проведением избирательной кампании	290	**0**	
4	**Распределено неизрасходованного остатка средств фонда пропорционально перечисленным в избирательный фонд денежным средствам****	**300**	**0**	
5	**Остаток средств фонда на дату сдачи отчета (заверяется банковской справкой)** (стр.310=стр.10-стр.120-стр.190-стр.300)	**310**	**10000**	

Правильность сведений, указанных в настоящем финансовом отчете, подтверждаю, других денежных средств, минуя избирательный фонд, на организацию и проведение избирательной кампании не привлекалось.

С.К. ЕВСЕЕВ.
Кандидат.

ПЕРВЫЙ ФИНАНСОВЫЙ ОТЧЕТ
(первый (итоговый) финансовый отчет)
о поступлении и расходовании средств избирательного фонда избирательного объединения, кандидата при проведении выборов в органы местного самоуправления в Кемеровской области – Кузбассе
Елисеев Павел Александрович, одномандатный избирательный округ №9
(ФИО кандидата, наименование избирательного объединения, номер одномандатного избирательного округа)
№ 40810810626009001126, ВСП № 8615/0261 Сибирский Банк ПАО Сбербанк, г. Ленинск-Кузнецкий, пр. Ленина, 78а
(номер специального избирательного счета, наименование и адрес филиала Сбербанка России)

№ п/п	Строка финансового отчета	Шифр строки	Сумма, руб.	Примечание
1	2	3	4	5
1	**Поступило средств в избирательный фонд, всего**	**10**	**10000**	
	в том числе			
1.1	Поступило средств в установленном порядке для формирования избирательного фонда	20	**10000**	
	из них			
1.1.1	Собственные средства кандидата/ избирательного объединения	30	**10000**	
1.1.2	Добровольные пожертвования гражданина	40	**0**	
1.1.3	Добровольные пожертвования юридического лица	50	**0**	
1.1.4	Средства, выделенные кандидату выдвинувшим его избирательным объединением	60	**0**	
1.2	Поступило в избирательный фонд денежных средств, подпадающих под действие п. 5 ст. 50, п. 5, 6 ст. 76 и п. 3, 4 ст. 86 закона Кемеровской области от 30.05.2011 г. № 54-ОЗ**	70	**0**	
	из них			
1.2.1	Собственные средства кандидата/ избирательного объединения	80	**0**	
1.2.2	Средства гражданина	90	**0**	
1.2.3	Средства юридического лица	100	**0**	
1.2.4	Средства, выделенные кандидату выдвинувшим его избирательным объединением	110	**0**	
2	**Возвращено денежных средств из избирательного фонда, всего**	**120**	**0**	
	в том числе			
2.1	Перечислено в доход бюджета	130	**0**	
2.2	Возвращено жертвователям денежных средств, поступивших с нарушением установленного порядка	140	**0**	
	из них			
2.2.1	Гражданам, которым запрещено осуществлять пожертвования либо не указавшим обязательные сведения в платежном документе	150	**0**	
2.2.2	Юридическим лицам, которым запрещено осуществлять пожертвования либо не указавшим обязательные сведения в платежном документе	160	**0**	
2.2.3	Средств, превышающих предельный размер добровольных пожертвований	170	**0**	
2.3	Возвращено жертвователям денежных средств, поступивших в установленном порядке	180	**0**	
3	**Израсходовано средств, всего**	**190**	**0**	
	в том числе			
3.1	На организацию сбора подписей избирателей	200	**0**	
3.1.1	Из них на оплату труда лиц, привлекаемых для сбора подписей избирателей	210	**0**	
3.2	На предвыборную агитацию через организации телерадиовещания	220	**0**	
3.3	На предвыборную агитацию через редакции периодических печатных изданий	230	**0**	
3.4	На предвыборную агитацию через сетевые издания	240	**0**	
3.5	На выпуск и распространение печатных и иных агитационных материалов	250	**0**	
3.6	На проведение публичных массовых мероприятий	260	**0**	
3.7	На оплату работ (услуг) информационного и консультационного характера	270	**0**	
3.8	На оплату других работ (услуг), выполненных (оказанных) юридическими лицами или гражданами РФ по договорам	280	**0**	
3.9	На оплату иных расходов, непосредственно связанных с проведением избирательной кампании	290	**0**	
4	**Распределено неизрасходованного остатка средств фонда пропорционально перечисленным в избирательный фонд денежным средствам****	**300**	**0**	
5	**Остаток средств фонда на дату сдачи отчета (заверяется банковской справкой)** (стр.310=стр.10-стр.120-стр.190-стр.300)	**310**	**10000**	

Правильность сведений, указанных в настоящем финансовом отчете, подтверждаю, других денежных средств, минуя избирательный фонд, на организацию и проведение избирательной кампании не привлекалось.

П.А. ЕЛИСЕЕВ.
Кандидат.

ОФИЦИАЛЬНО

ВЫБОРЫ

ДЕПУТАТОВ СОВЕТА НАРОДНЫХ ДЕПУТАТОВ ЛЕНИНСК-КУЗНЕЦКОГО ГОРОДСКОГО ОКРУГА

19 СЕНТЯБРЯ 2021

ТЕРРИТОРИАЛЬНАЯ ИЗБИРАТЕЛЬНАЯ КОМИССИЯ ЛЕНИНСК-КУЗНЕЦКОГО ГОРОДСКОГО ОКРУГА

РЕШЕНИЕ

от 04.08.2021 №114,

г. Ленинск-Кузнецкий

«О регистрации единого списка кандидатов в депутаты Совета народных депутатов Ленинск-Кузнецкого городского округа шестого созыва, выдвинутого региональным отделением Социалистической политической партии **«СПРАВЕДЛИВАЯ РОССИЯ – ПАТРИОТЫ – ЗА ПРАВДУ»** в Кемеровской области»

Проверив соблюдение требований Закона Кемеровской области от 30 мая 2011 года №54-ОЗ «О выборах в органы местного самоуправления в Кемеровской области – Кузбассе» региональным отделением Социалистической политической партии **«СПРАВЕДЛИВАЯ РОССИЯ – ПАТРИОТЫ – ЗА ПРАВДУ»** в Кемеровской области при выдвижении единого списка кандидатов территориальная избирательная комиссия Ленинск-Кузнецкого городского округа установила следующее.

Порядок выдвижения списка кандидатов в депутаты Совета народных депутатов Ленинск-Кузнецкого городского округа шестого созыва, выдвинутого региональным отделением Социалистической политической партии **«СПРАВЕДЛИВАЯ РОССИЯ – ПАТРИОТЫ – ЗА ПРАВДУ»** в Кемеровской области, заверенного в количестве 13 человек решением территориальной избирательной комиссии Ленинск-Кузнецкого городского округа от 18.07.2021 №64, соответствует требованиям статей 26, 28, 80, 81, 83 Закона Кемеровской области от 30 мая 2011 года №54-ОЗ «О выборах в органы местного самоуправления в Кемеровской области – Кузбассе».

С учетом изложенного, руководствуясь статьями 30 и 84 Закона Кемеровской области от 30 мая 2011 года №54-ОЗ «О выборах в органы местного самоуправления в Кемеровской области – Кузбассе», территориальная избирательная комиссия решила:

1. Зарегистрировать список кандидатов в депутаты Совета народных депутатов Ленинск-Кузнецкого городского округа шестого созыва, выдвинутый в установленном порядке региональным отделением Социалистической политической партии **«СПРАВЕДЛИВАЯ РОССИЯ – ПАТРИОТЫ – ЗА ПРАВДУ»** в Кемеровской области, в количестве 13 человек, 04 августа 2021 года в 16 часов 03 минуты (прилагается).

2. Выдать зарегистрированным кандидатам удостоверения установленного образца.

3. Опубликовать настоящее решение в информационно-телекоммуникационной сети «Интернет» на официальном сайте администрации Ленинск-Кузнецкого городского округа в разделе ТИК.

4. Контроль за исполнением настоящего решения возложить на секретаря территориальной избирательной комиссии О.В. Пономареву.

Р.Р. ИБРАГИМОВА.
Председатель территориальной избирательной комиссии.
О.В. ПОНОМАРЕВА.
Секретарь территориальной избирательной комиссии.

Единый список,
зарегистрированный
территориальной избирательной комиссией
Ленинск-Кузнецкого
городского округа 04.08.2021
(решение №114)

СПИСОК
кандидатов в депутаты Совета народных депутатов, выдвинутый региональным отделением Социалистической политической партии
«СПРАВЕДЛИВАЯ РОССИЯ – ПАТРИОТЫ – ЗА ПРАВДУ»
в Кемеровской области
по единому избирательному округу

1. Харитонова Светлана Владимировна, дата рождения – 28.02.1983 года, гражданство – гражданин Российской Федерации, место жительства – Кемеровская область – Кузбасс, город Ленинск-Кузнецкий, профессиональное образование – ГОУ ВПО «Кемеровский государственный университет», 2005 год, основное место работы или службы, занимаемая должность / род занятий – МБУ «Молодежная биржа труда», директор, сведения о судимости – не судима.

2. Кальсина Наталья Владимировна, дата рождения – 16.04.1977 года, гражданство – гражданин Российской Федерации, место жительства – Кемеровская область – Кузбасс, город Ленинск-Кузнецкий, профессиональное образование – ГОУ ВПО «Кемеровский государственный университет», 2007 год, основное место работы или службы, занимаемая должность / род занятий – индивидуальный предприниматель «Кальсина Н.В.», сведения о судимости – не судима.

3. Печеркина Екатерина Александровна, дата рождения – 01.06.1988 года, гражданство – гражданин Российской Федерации, место жительства – Кемеровская область – Кузбасс, город Ленинск-Кузнецкий, профессиональное образование – ГОУ НПО «Профессиональное училище №14», 2008 год, основное место работы или службы, занимаемая должность / род занятий – МБУ «Молодежная биржа труда», подсобный рабочий, сведения о судимости – не судима.

4. Константинова Оксана Юрьевна, дата рождения – 26.05.1984 года, гражданство – гражданин Российской Федерации, место жительства – Кемеровская область – Кузбасс, город Новокузнецк, профессиональное образование – ГОУ ВПО «Кузбасская государственная педагогическая академия», 2006 год, основное место работы или службы, занимаемая должность / род занятий – ООО «Сибинжиниринг», менеджер, сведения о судимости – не судима, член партии **«СПРАВЕДЛИВАЯ РОССИЯ – ЗА ПРАВДУ»**.

5. Протас Иван Михайлович, дата рождения – 28.11.1993 года, гражданство – гражданин Российской Федерации, место жительства – Кемеровская область – Кузбасс, город Новокузнецк, профессиональное образование – ФГБОУ ВПО «Сибирский государственный университет путей сообщения», 2015 год, основное место работы или службы, занимаемая должность / род занятий – ООО «Сибинжиниринг», управляющий клубом, сведения о судимости – не судим, член партии **«СПРАВЕДЛИВАЯ РОССИЯ – ЗА ПРАВДУ»**.

6. Акушева Валентина Николаевна, дата рождения – 20.05.1945 года, гражданство – гражданин Российской Федерации, место жительства – Кемеровская область – Кузбасс, город Новокузнецк, основное место работы или службы, занимаемая должность / род занятий – пенсионер, сведения о судимости – не судима, член партии **«СПРАВЕДЛИВАЯ РОССИЯ – ЗА ПРАВДУ»**.

7. Сенькина Елена Михайловна, дата рождения – 06.06.1980 года, гражданство – гражданин Российской Федерации, место жительства – Кемеровская область – Кузбасс, город Новокузнецк, профессиональное образование – профессиональное училище № 87, 2001 год, основное место работы или службы, занимаемая должность / род занятий – ООО «Сибинжиниринг», уборщик производственных и служебных помещений, сведения о судимости – не судима, член партии **«СПРАВЕДЛИВАЯ РОССИЯ – ЗА ПРАВДУ»**.

8. Казанцева Алла Николаевна, дата рождения – 04.04.1975 года, гражданство – гражданин Российской Федерации, место жительства – Кемеровская область – Кузбасс, город Новокузнецк, профессиональное образование – Сибирская государственная горно-металлургическая академия, 1997 год, основное место работы или службы, занимаемая должность / род занятий – индивидуальный предприниматель «Казанцева А.Н.», сведения о судимости – не судима, член партии **«СПРАВЕДЛИВАЯ РОССИЯ – ЗА ПРАВДУ»**.

9. Лавров Павел Георгиевич, дата рождения – 19.11.1981 года, гражданство – гражданин Российской Федерации, место жительства – Кемеровская область – Кузбасс, город Новокузнецк, основное место работы или службы, занимаемая должность / род занятий – домохозяин, сведения о судимости – не судим.

10. Бедарева Валентина Ивановна, дата рождения – 30.09.1946 года, гражданство – гражданин Российской Федерации, место жительства – Кемеровская область – Кузбасс, город Новокузнецк, профессиональное образование – Сибирский металлургический институт им. С. Орджоникидзе, 1969 год, основное место работы или службы, занимаемая должность / род занятий – пенсионер, сведения о судимости – не судима, член партии **«СПРАВЕДЛИВАЯ РОССИЯ – ЗА ПРАВДУ»**.

11. Чередниченко Глеб Анатольевич, дата рождения – 15.02.2003 года, гражданство – гражданин Российской Федерации, место жительства – Кемеровская область – Кузбасс, город Новокузнецк, основное место работы или службы, занимаемая должность / род занятий – домохозяин, сведения о судимости – не судим.

12. Лаврова Анна Юрьевна, дата рождения – 30.10.1977 года, гражданство – гражданин Российской Федерации, место жительства – Кемеровская область – Кузбасс, город Новокузнецк, профессиональное образование – Томский государственный университет, 2001 год, основное место работы или службы, занимаемая должность / род занятий – РОП СПРАВЕДЛИВАЯ РОССИЯ – ЗА ПРАВДУ в Кемеровской области, пресс-секретарь, сведения о судимости – не судима, член партии **«СПРАВЕДЛИВАЯ РОССИЯ – ЗА ПРАВДУ»**.

13. Сосновских Оксана Юрьевна, дата рождения – 05.06.1976 года, гражданство – гражданин Российской Федерации, место жительства – Кемеровская область – Кузбасс, город Новокузнецк, профессиональное образование – Кемеровский государственный университет, 1999 год, основное место работы или службы, занимаемая должность / род занятий – ООО «Сибинжиниринг», главный бухгалтер, сведения о судимости – не судима, член партии **«СПРАВЕДЛИВАЯ РОССИЯ – ЗА ПРАВДУ»**.

***

ТЕРРИТОРИАЛЬНАЯ ИЗБИРАТЕЛЬНАЯ КОМИССИЯ ЛЕНИНСК-КУЗНЕЦКОГО ГОРОДСКОГО ОКРУГА

РЕШЕНИЕ

от 04.08.2021 №115,

г. Ленинск-Кузнецкий

«О регистрации единого списка кандидатов в депутаты Совета народных депутатов Ленинск-Кузнецкого городского округа шестого созыва, выдвинутого Ленинск-Кузнецким местным отделением Кузбасского регионального отделения Всероссийской политической партии **«ЕДИНАЯ РОССИЯ»**

Проверив соблюдение требований Закона Кемеровской области от 30 мая 2011 года №54-ОЗ «О выборах в органы местного самоуправления в Кемеровской области – Кузбассе» Ленинск-Кузнецким местным отделением Кузбасского регионального отделения Всероссийской политической партии **«ЕДИНАЯ РОССИЯ»** при выдвижении единого списка кандидатов территориальная избирательная комиссия Ленинск-Кузнецкого городского округа установила следующее.

Порядок выдвижения списка кандидатов в депутаты Совета народных депутатов Ленинск-Кузнецкого городского округа шестого созыва, выдвинутого Ленинск-Кузнецким местным отделением Кузбасского регионального отделения Всероссийской политической партии **«ЕДИНАЯ РОССИЯ»**, заверенного в количестве 16 человек решением территориальной избирательной комиссии Ленинск-Кузнецкого городского округа от 11.07.2021 №27, соответствует требованиям статей 26, 28, 80, 81, 83 Закона Кемеровской области от 30 мая 2011 года №54-ОЗ «О выборах в органы местного самоуправления в Кемеровской области – Кузбассе».

С учетом изложенного, руководствуясь статьями 30 и 84 Закона Кемеровской области от 30 мая 2011 года №54-ОЗ «О выборах в органы местного самоуправления в Кемеровской области – Кузбассе», территориальная избирательная комиссия решила:

1. Зарегистрировать список кандидатов в депутаты Совета народных депутатов Ленинск-Кузнецкого городского округа шестого созыва, выдвинутый в установленном порядке Ленинск-Кузнецким местным отделением Кузбасского регионального отделения Всероссийской политической партии **«ЕДИНАЯ РОССИЯ»**, в количестве 16 человек 04 августа 2021 года в 16 часов 07 минут (прилагается).

2. Выдать зарегистрированным кандидатам удостоверения установленного образца.

3. Опубликовать настоящее решение в информационно-телекоммуникационной сети «Интернет» на официальном сайте администрации Ленинск-Кузнецкого городского округа в разделе ТИК.

4. Контроль за исполнением настоящего решения возложить на секретаря территориальной избирательной комиссии О.В. Пономареву.

Р.Р. ИБРАГИМОВА.
Председатель территориальной избирательной комиссии.
О.В. ПОНОМАРЕВА.
Секретарь территориальной избирательной комиссии.

Единый список,
зарегистрированный
территориальной избирательной комиссией
Ленинск-Кузнецкого
городского округа 04.08.2021
(решение №115)

СПИСОК
кандидатов в депутаты Совета народных депутатов, выдвинутый Ленинск-Кузнецким местным отделением Кузбасского регионального отделения Всероссийской политической партии
«ЕДИНАЯ РОССИЯ»
по единому избирательному округу

1. Бочков Виктор Владимирович, дата рождения – 01.01.1952 года, гражданство – гражданин Российской Федерации, место жительства – Кемеровская область – Кузбасс, город Ленинск-Кузнецкий, профессиональное образование – Кемеровский государственный медицинский институт, 1975 год, основное место работы или службы, занимаемая должность / род занятий – Совет народных депутатов Ленинск-Кузнецкого городского округа, председатель, сведения о судимости – не судим, член партии **«ЕДИНАЯ РОССИЯ»**.

2. Артемов Евгений Алексеевич, дата рождения – 17.11.1969 года, гражданство – гражданин Российской Федерации, место жительства – Кемеровская область – Кузбасс, город Ленинск-Кузнецкий, профессиональное образование – Кемеровский государственный университет, 1992 год, основное место работы или службы, занимаемая должность / род занятий – Совет народных депутатов Ленинск-Кузнецкого городского округа, заместитель председателя, сведения о судимости – не судим, член партии **«ЕДИНАЯ РОССИЯ»**.

3. Герасимов Николай Иванович, дата рождения – 04.05.1955 года, гражданство – гражданин Российской Федерации, место жительства – Кемеровская область – Кузбасс, город Ленинск-Кузнецкий, профессиональное образование – Кемеровский государственный медицинский институт, 1977 год, основное место работы или службы, занимаемая должность / род занятий – Государственное бюджетное учреждение здравоохранения «Ленинск-Кузнецкая стоматологическая поликлиника», главный врач, сведения о судимости – не судим, член партии **«ЕДИНАЯ РОССИЯ»**.

4. Миронова Мария Николаевна, дата рождения – 16.11.1987 года, гражданство – гражданин Российской Федерации, место жительства – Кемеровская область – Кузбасс, город Ленинск-Кузнецкий, профессиональное образование – государственное образовательное учреждение высшего профессионального образования «Кузбасский областной педагогический институт им. Н.М. Голянской», 2010 год, основное место работы или службы, занимаемая должность / род занятий – муниципальное бюджетное учреждение «Социальный центр молодежи», директор, сведения о судимости – не судима.

5. Алешин Виктор Васильевич, дата рождения – 22.12.1969 года, гражданство – гражданин Российской Федерации, место жительства – Кемеровская область – Кузбасс, город Ленинск-Кузнецкий, профессиональное образование – Сибирский металлургический институт, 1993 год, Сибирская государственная академия физической культуры, 2002 год, основное место работы или службы, занимаемая должность / род занятий – муниципальное бюджетное физкультурно-спортивное учреждение «Спортивная школа», тренер по кикбоксингу, депутат Совета народных депутатов Ленинск-Кузнецкого городского округа на непостоянной основе, сведения о судимости – не судим, член партии **«ЕДИНАЯ РОССИЯ»**.

6. Грачев Станислав Владимирович, дата рождения – 03.08.1986 года, гражданство – гражданин Российской Федерации, место жительства – Кемеровская область – Кузбасс, город Ленинск-Кузнецкий, профессиональное образование – государственное образовательное учреждение высшего профессионального образования «Кузбасский областной педагогический институт им. Н.М. Голянской», 2008 год, основное место работы или службы, занимаемая должность / род занятий – акционерное общество «СУЭК-Кузбасс» медико-санитарная часть «Шахтер» многофункциональный центр «Горняк», директор, депутат Совета народных депутатов Ленинск-Кузнецкого городского округа на непостоянной основе, сведения о судимости – не судим, член партии **«ЕДИНАЯ РОССИЯ»**.

7. Григорьева Елена Юрьевна, дата рождения – 10.11.1974 года, гражданство – гражданин Российской Федерации, место жительства – Кемеровская область – Кузбасс, город Ленинск-Кузнецкий, профессиональное образование – Российский заочный институт текстильной промышленности, 1998 год, основное место работы или службы, занимаемая должность / род занятий – государственное казенное учреждение Центр занятости населения города Ленинска-Кузнецкого, заместитель директора, сведения о судимости – не судима, член партии **«ЕДИНАЯ РОССИЯ»**.

8. Тихонова Надежда Викторовна, дата рождения – 07.08.1961 года, гражданство – гражданин Российской Федерации, место жительства – Кемеровская область – Кузбасс, город Ленинск-Кузнецкий, профессиональное образование – государственное образовательное учреждение высшего профессионального образования «Кузбасский государственный технический университет», 2003 год, основное место работы или службы, занимаемая должность / род занятий – муниципальное автономное учреждение «Редакция газеты «Городская газета», депутат Совета народных депутатов Ленинск-Кузнецкого городского округа на непостоянной основе, сведения о судимости – не судима, член партии **«ЕДИНАЯ РОССИЯ»**.

9. Юрин Андрей Константинович, дата рождения – 09.03.1964 года, гражданство – гражданин Российской Федерации, место жительства – Кемеровская область – Кузбасс, город Ленинск-Кузнецкий, профессиональное образование – федеральное государственное образовательное учреждение высшего профессионального образования «Сибирский государственный университет физической культуры и спорта», 2008 год, основное место работы или службы, занимаемая должность / род занятий – государственное профессиональное образовательное учреждение «Кузбасское училище олимпийского резерва», депутат Совета народных депутатов Ленинск-Кузнецкого городского округа на непостоянной основе, сведения о судимости – не судим, член партии **«ЕДИНАЯ РОССИЯ»**.

10. Зоткин Виктор Викторович, дата рождения – 16.07.1989 года, гражданство – гражданин Российской Федерации, место жительства – Кемеровская область – Кузбасс, город Ленинск-Кузнецкий, профессиональное образование – Томский государственный архитектурно-строительный университет, 2012 год, основное место работы или службы, занимаемая должность / род занятий – акционерное общество «СУЭК-Кузбасс» шахтоуправление им. А.Д. Рубана, подземный горнорабочий, депутат Совета народных депутатов Ленинск-Кузнецкого городского округа на непостоянной основе, сведения о суди-мости – не судим, член партии **«ЕДИНАЯ РОССИЯ»**.

11. Романова Елена Алексеевна, дата рождения – 21.05.1986 года, гражданство – гражданин Российской Федерации, место жительства – Кемеровская область – Кузбасс, город Ленинск-Кузнецкий, профессиональное образование – федеральное бюджетное образовательное учреждение высшего профессионального образования «Российский экономический университет имени Г.В. Плеханова», 2014 год, основное место работы или службы, занимаемая должность / род занятий – муниципальное автономное учреждение культуры «Краеведческий музей», директор, сведения о судимости – не судима, сторонник партии **«ЕДИНАЯ РОССИЯ»**.

12. Осипов Александр Геннадьевич, дата рождения – 03.06.1992 года, гражданство – гражданин Российской Федерации, место жительства – Кемеровская область – Кузбасс, город Ленинск-Кузнецкий, основное место работы или службы, занимаемая должность / род занятий – муниципальное автономное учреждение культуры «Дворец культуры и искусства», культорганизатор, сведения о судимости – не судим.

13. Панфилов Яков Владимирович, дата рождения – 01.06.1991 года, гражданство – гражданин Российской Федерации, место жительства – Кемеровская область – Кузбасс, город Ленинск-Кузнецкий, профессиональное образование – Кузбасский государственный технический университет имени Т.Ф. Горбачева, 2013, Кемеровский государственный университет, 2018 год, основное место работы или службы, занимаемая должность / род занятий – акционерное общество «СУЭК-Кузбасс» шахта «Комсомолец», горнорабочий очистного забоя подземный 5 разряда, сведения о судимости – не судим, член партии **«ЕДИНАЯ РОССИЯ»**.

14. Шахова Татьяна Анатольевна, дата рождения – 09.06.1984 года, гражданство – гражданин Российской Федерации, место жительства – Кемеровская область – Кузбасс, город Ленинск-Кузнецкий, профессиональное образование – федеральное государственное образовательное учреждение высшего профессионального образования «Томский государственный педагогический университет», 2012 год, основное место работы или службы, занимаемая должность / род занятий – индивидуальный предприниматель «Шахова Татьяна Анатольевна», депутат Совета народных депутатов Ленинск-Кузнецкого городского округа на непостоянной основе, сведения о судимости – не судима, член партии **«ЕДИНАЯ РОССИЯ»**.

15. Устинова Елена Владимировна, дата рождения – 29.08.1977 года, гражданство – гражданин Российской Федерации, место жительства – Кемеровская область – Кузбасс, город Ленинск-Кузнецкий, профессиональное образование – государственное образовательное учреждение высшего профессионального образования «Российский заочный институт текстильной и легкой промышленности», 2004 год, основное место работы или службы, занимаемая должность / род занятий – индивидуальный предприниматель «Устинова Елена Владимировна», сведения о судимости – не судима.

16. Форышева Валерия Валериевна, дата рождения – 27.03.1994 года, гражданство – гражданин Российской Федерации, место жительства – Кемеровская область – Кузбасс, город Ленинск-Кузнецкий, профессиональное образование – федеральное государственное образовательное учреждение высшего образования «Томский архитектурно-строительный университет», 2017 год, основное место работы или службы, занимаемая должность / род занятий – муниципальное бюджетное учреждение «Социальный центр молодежи», главный специалист, сведения о судимости – не судима, член партии **«ЕДИНАЯ РОССИЯ»**.

***

ТЕРРИТОРИАЛЬНАЯ ИЗБИРАТЕЛЬНАЯ КОМИССИЯ ЛЕНИНСК-КУЗНЕЦКОГО ГОРОДСКОГО ОКРУГА

РЕШЕНИЕ

от 04.08.2021 №116,

г. Ленинск-Кузнецкий

«О регистрации кандидата в депутаты Совета народных депутатов Ленинск-Кузнецкого городского округа шестого созыва Грицука Олега Александровича, выдвинутого Ленинск-Кузнецким местным отделением Кузбасского регионального отделения Всероссийской политической партии **«ЕДИНАЯ РОССИЯ»** по одномандатному избирательному округу №1»

Рассмотрев документы, представленные в территориальную избирательную комиссию Ленинск-Кузнецкого городского округа, для регистрации кандидата в депутаты Совета народных депутатов Ленинск-Кузнецкого городского округа шестого созыва, выдвинутого Ленинск-Кузнецким местным отделением Кузбасского регионального отделения Всероссийской политической партии **«ЕДИНАЯ РОССИЯ»** по одномандатному избирательному округу №1, проверив соблюдение предусмотренного законом порядка выдвижения кандидата и достоверность представленных сведений, руководствуясь статьей 74 Закона Кемеровской области от 30.05.2011 №54-ОЗ «О выборах в органы местного самоуправления в Кемеровской области – Кузбассе», решением территориальной избирательной комиссии Ленинск-Кузнецкого городского округа от 24.06.2021 №8 «О возложении полномочий окружных избирательных комиссий по выборам депутатов Совета народных депутатов Ленинск-Кузнецкого городского округа шестого созыва 19 сентября 2021 года», территориальная избирательная комиссия решила:

1. Зарегистрировать кандидата в депутаты Совета народных депутатов Ленинск-Кузнецкого городского округа шестого созыва Грицука Олега Александровича, 1972 года рождения, выдвинутого Ленинск-Кузнецким местным отделением Кузбасского регионального отделения Всероссийской политической партии **«ЕДИНАЯ РОССИЯ»** по одномандатному избирательному округу №1 Грицука Олега Александровича, 1988 года рождения, 04 августа 2021 года в 16 часов 10 минут.

2. Выдать зарегистрированному кандидату удостоверение о регистрации установленного образца.

3. Опубликовать настоящее решение в газете «Городская газета» и разместить в информационно-телекоммуникационной сети «Интернет» на официальном сайте администрации Ленинск-Кузнецкого городского округа в разделе ТИК.

4. Контроль за исполнением настоящего решения возложить на секретаря территориальной избирательной комиссии О.В. Пономареву.

Р.Р. ИБРАГИМОВА.
Председатель территориальной избирательной комиссии.
О.В. ПОНОМАРЕВА.
Секретарь территориальной избирательной комиссии.

***

ТЕРРИТОРИАЛЬНАЯ ИЗБИРАТЕЛЬНАЯ КОМИССИЯ ЛЕНИНСК-КУЗНЕЦКОГО ГОРОДСКОГО ОКРУГА

РЕШЕНИЕ

от 04.08.2021 №117,

г. Ленинск-Кузнецкий

«О регистрации кандидата в депутаты Совета народных депутатов Ленинск-Кузнецкого городского округа шестого созыва Герасимчука Григория Васильевича, выдвинутого Ленинск-Кузнецким местным отделением Кузбасского регионального отделения Всероссийской политической партии **«ЕДИНАЯ РОССИЯ»** по одномандатному избирательному округу №2»

Рассмотрев документы, представленные в территориальную избирательную комиссию Ленинск-Кузнецкого городского округа, для регистрации кандидата в депутаты Совета народных депутатов Ленинск-Кузнецкого городского округа шестого созыва, выдвинутого Ленинск-Кузнецким местным отделением Кузбасского регионального отделения Всероссийской политической партии **«ЕДИНАЯ РОССИЯ»** по одномандатному избирательному округу №2, проверив соблюдение предусмотренного законом порядка выдвижения кандидата и достоверность представленных сведений, руководствуясь статьей 74 Закона Кемеровской области от 30.05.2011 №54-ОЗ «О выборах в органы местного самоуправления в Кемеровской области – Кузбассе», решением территориальной избирательной комиссии Ленинск-Кузнецкого городского округа от 24.06.2021 №8 «О возложении полномочий окружных избирательных комиссий по выборам депутатов Совета народных депутатов Ленинск-Кузнецкого городского округа шестого созыва 19 сентября 2021 года», территориальная избирательная комиссия решила:

1. Зарегистрировать кандидатом в депутаты Совета народных депутатов Ленинск-Кузнецкого городского округа шестого созыва Герасимчука Григория Васильевича, 1988 года рождения, 04 августа 2021 года в 16 часов 11 минут.

2. Выдать зарегистрированному кандидату удостоверение о регистрации установленного образца.

3. Опубликовать настоящее решение в газете «Городская газета» и разместить в информационно-телекоммуникационной сети «Интернет» на официальном сайте администрации Ленинск-Кузнецкого городского округа в разделе ТИК.

4. Контроль за исполнением настоящего решения возложить на секретаря территориальной избирательной комиссии О.В. Пономареву.

Р.Р. ИБРАГИМОВА.
Председатель территориальной избирательной комиссии.
О.В. ПОНОМАРЕВА.
Секретарь территориальной избирательной комиссии.

***

ТЕРРИТОРИАЛЬНАЯ ИЗБИРАТЕЛЬНАЯ КОМИССИЯ ЛЕНИНСК-КУЗНЕЦКОГО ГОРОДСКОГО ОКРУГА

РЕШЕНИЕ

от 04.08.2021 №118,

г. Ленинск-Кузнецкий

«О регистрации кандидата в депутаты Совета народных депутатов Ленинск-Кузнецкого городского округа шестого созыва Штальбаума Юрия Владимировича, выдвинутого Ленинск-Кузнецким местным отделением Кузбасского регионального отделения Всероссийской политической партии **«ЕДИНАЯ РОССИЯ»** по одномандатному избирательному округу №3»

Рассмотрев документы, представленные в территориальную избирательную комиссию Ленинск-Кузнецкого городского округа, для регистрации кандидата в депутаты Совета народных депутатов Ленинск-Кузнецкого городского округа шестого созыва, выдвинутого Ленинск-Кузнецким местным отделением Кузбасского регионального отделения Всероссийской политической партии **«ЕДИНАЯ РОССИЯ»** по одномандатному избирательному округу №3, проверив соблюдение предусмотренного законом порядка выдвижения кандидата и достоверность представленных сведений, руководствуясь статьей 74 Закона Кемеровской области от 30.05.2011 №54-ОЗ «О выборах в органы местного самоуправления в Кемеровской области – Кузбассе», решением территориальной избирательной комиссии Ленинск-Кузнецкого городского округа от 24.06.2021 №8 «О возложении полномочий окружных избирательных комиссий по выборам депутатов Совета народных депутатов Ленинск-Кузнецкого городского округа шестого созыва 19 сентября 2021 года», территориальная избирательная комиссия решила:

1. Зарегистрировать кандидатом в депутаты Совета народных депутатов Ленинск-Кузнецкого городского округа шестого созыва выдвинутого Ленинск-Кузнецким местным отделением Кузбасского регионального отделения Всероссийской политической партии **«ЕДИНАЯ РОССИЯ»** по одномандатному избирательному округу №3 Штальбаума Юрия Владимировича, 1972 года рождения, 04 августа 2021 года в 16 часов 12 минут.

2. Выдать зарегистрированному кандидату удостоверение о регистрации установленного образца.

3. Опубликовать настоящее решение в газете «Городская газета» и разместить в информационно-телекоммуникационной сети «Интернет» на официальном сайте администрации Ленинск-Кузнецкого городского округа в разделе ТИК.

4. Контроль за исполнением настоящего решения возложить на секретаря территориальной избирательной комиссии О.В. Пономареву.

Р.Р. ИБРАГИМОВА.
Председатель территориальной избирательной комиссии.
О.В. ПОНОМАРЕВА.
Секретарь территориальной избирательной комиссии.

***

ТЕРРИТОРИАЛЬНАЯ ИЗБИРАТЕЛЬНАЯ КОМИССИЯ ЛЕНИНСК-КУЗНЕЦКОГО ГОРОДСКОГО ОКРУГА

РЕШЕНИЕ

от 04.08.2021 №119,

г. Ленинск-Кузнецкий

«О регистрации кандидата в депутаты Совета народных депутатов Ленинск-Кузнецкого городского округа шестого созыва Залазаева Дмитрия Александровича, выдвинутого Ленинск-Кузнецким местным отделением Кузбасского регионального отделения Всероссийской политической партии **«ЕДИНАЯ РОССИЯ»** по одномандатному избирательному округу №4»

Рассмотрев документы, представленные в территориальную избирательную комиссию Ленинск-Кузнецкого городского округа, для регистрации кандидата в депутаты Совета народных депутатов Ленинск-Кузнецкого городского округа шестого созыва, выдвинутого Ленинск-Кузнецким местным отделением Кузбасского регионального отделения Всероссийской политической партии **«ЕДИНАЯ РОССИЯ»** по одномандатному избирательному округу №4, проверив соблюдение предусмотренного законом порядка выдвижения кандидата и достоверность представленных сведений, руководствуясь статьей 74 Закона Кемеровской области от 30.05.2011 №54-ОЗ «О выборах в органы местного самоуправления в Кемеровской области – Кузбассе», решением территориальной избирательной комиссии Ленинск-Кузнецкого городского округа от 24.06.2021 №8 «О возложении полномочий окружных избирательных комиссий по выборам депутатов Совета народных депутатов Ленинск-Кузнецкого городского округа шестого созыва 19 сентября 2021 года», территориальная избирательная комиссия решила:

1. Зарегистрировать кандидатом в депутаты Совета народных депутатов Ленинск-Кузнецкого городского округа шестого созыва выдвинутого Ленинск-Кузнецким местным отделением Кузбасского регионального отделения Всероссийской политической партии **«ЕДИНАЯ РОССИЯ»** по одномандатному избирательному округу №4 Залазаева Дмитрия Александровича, 1984 года рождения, 04 августа 2021 года в 16 часов 13 минут.

2. Выдать зарегистрированному кандидату удостоверение о регистрации установленного образца.

3. Опубликовать настоящее решение в газете «Городская газета» и разместить в информационно-телекоммуникационной сети «Интернет» на официальном сайте администрации Ленинск-Кузнецкого городского округа в разделе ТИК.

4. Контроль за исполнением настоящего решения возложить на секретаря территориальной избирательной комиссии О.В. Пономареву.

Р.Р. ИБРАГИМОВА.
Председатель территориальной избирательной комиссии.
О.В. ПОНОМАРЕВА.
Секретарь территориальной избирательной комиссии.

***

ТЕРРИТОРИАЛЬНАЯ ИЗБИРАТЕЛЬНАЯ КОМИССИЯ ЛЕНИНСК-КУЗНЕЦКОГО ГОРОДСКОГО ОКРУГА

РЕШЕНИЕ

от 04.08.2021 №120,

г. Ленинск-Кузнецкий

«О регистрации кандидата в депутаты Совета народных депутатов Ленинск-Кузнецкого городского округа шестого созыва Приступы Юрия Дмитриевича, выдвинутого Ленинск-Кузнецким местным отделением Кузбасского регионального отделения Всероссийской политической партии **«ЕДИНАЯ РОССИЯ»** по одномандатному избирательному округу №5»

Рассмотрев документы, представленные в территориальную избирательную комиссию Ленинск-Кузнецкого городского округа, для регистрации кандидата в депутаты Совета народных депутатов Ленинск-Кузнецкого городского округа шестого созыва, выдвинутого Ленинск-Кузнецким местным отделением Кузбасского регионального отделения Всероссийской политической партии **«ЕДИНАЯ РОССИЯ»** по одномандатному избирательному округу №5, проверив соблюдение предусмотренного законом порядка выдвижения кандидата и достоверность представленных сведений, руководствуясь статьей 74 Закона Кемеровской области от 30.05.2011 №54-ОЗ «О выборах в органы местного самоуправления в Кемеровской области – Кузбассе», решением территориальной избирательной комиссии Ленинск-Кузнецкого городского округа от 24.06.2021 №8 «О возложении полномочий окружных избирательных комиссий по выборам депутатов Совета

ОФИЦИАЛЬНО

народных депутатов Ленинск-Кузнецкого городского округа шестого созыва 19 сентября 2021 года», территориальная избирательная комиссия решила:

1. Зарегистрировать кандидатом в депутаты Совета народных депутатов Ленинск-Кузнецкого городского округа шестого созыва выдвинутого Ленинск-Кузнецким местным отделением Кузбасского регионального отделения Всероссийской политической партии **«ЕДИНАЯ РОССИЯ»** по одномандатному избирательному округу №5 Приступу Юрия Дмитриевича, 1969 года рождения, 04 августа 2021 года в 16 часов 14 минут.

2. Выдать зарегистрированному кандидату удостоверение о регистрации установленного образца.

3. Опубликовать настоящее решение в газете «Городская газета» и разместить в информационно-телекоммуникационной сети «Интернет» на официальном сайте администрации Ленинск-Кузнецкого городского округа в разделе ТИК.

4. Контроль за исполнением настоящего решения возложить на секретаря территориальной избирательной комиссии О.В. Пономареву.

Р.Р. ИБРАГИМОВА.
Председатель территориальной избирательной комиссии.
О.В. ПОНОМАРЕВА.
Секретарь территориальной избирательной комиссии.

***

ТЕРРИТОРИАЛЬНАЯ ИЗБИРАТЕЛЬНАЯ КОМИССИЯ ЛЕНИНСК-КУЗНЕЦКОГО ГОРОДСКОГО ОКРУГА
РЕШЕНИЕ
от 04.08.2021 №121,
г. Ленинск-Кузнецкий
«О регистрации кандидата в депутаты Совета народных депутатов Ленинск-Кузнецкого городского округа шестого созыва Евсеева Сергея Константиновича, выдвинутого Ленинск-Кузнецким местным отделением Кузбасского регионального отделения Всероссийской политической партии **«ЕДИНАЯ РОССИЯ»** по одномандатному избирательному округу №6»

Рассмотрев документы, представленные в территориальную избирательную комиссию Ленинск-Кузнецкого городского округа, для регистрации кандидата в депутаты Совета народных депутатов Ленинск-Кузнецкого городского округа шестого созыва, выдвинутого Ленинск-Кузнецким местным отделением Кузбасского регионального отделения Всероссийской политической партии **«ЕДИНАЯ РОССИЯ»** по одномандатному избирательному округу №6, проверив соблюдение предусмотренного законом порядка выдвижения кандидата и достоверность представленных сведений, руководствуясь статьей 74 Закона Кемеровской области от 30.05.2011 №54-ОЗ «О выборах в органы местного самоуправления в Кемеровской области – Кузбассе», решением территориальной избирательной комиссии Ленинск-Кузнецкого городского округа от 24.06.2021 №8 «О возложении полномочий окружных избирательных комиссий по выборам депутатов Совета народных депутатов Ленинск-Кузнецкого городского округа шестого созыва 19 сентября 2021 года», территориальная избирательная комиссия решила:

1. Зарегистрировать кандидатом в депутаты Совета народных депутатов Ленинск-Кузнецкого городского округа шестого созыва выдвинутого Ленинск-Кузнецким местным отделением Кузбасского регионального отделения Всероссийской политической партии **«ЕДИНАЯ РОССИЯ»** по одномандатному избирательному округу №6 Евсеева Сергея Константиновича, 1979 года рождения, 04 августа 2021 года в 16 часов 15 минут.

2. Выдать зарегистрированному кандидату удостоверение о регистрации установленного образца.

3. Опубликовать настоящее решение в газете «Городская газета» и разместить в информационно-телекоммуникационной сети «Интернет» на официальном сайте администрации Ленинск-Кузнецкого городского округа в разделе ТИК.

4. Контроль за исполнением настоящего решения возложить на секретаря территориальной избирательной комиссии О.В. Пономареву.

Р.Р. ИБРАГИМОВА.
Председатель территориальной избирательной комиссии.
О.В. ПОНОМАРЕВА.
Секретарь территориальной избирательной комиссии.

***

ТЕРРИТОРИАЛЬНАЯ ИЗБИРАТЕЛЬНАЯ КОМИССИЯ ЛЕНИНСК-КУЗНЕЦКОГО ГОРОДСКОГО ОКРУГА
РЕШЕНИЕ
от 04.08.2021 №122,
г. Ленинск-Кузнецкий
«О регистрации кандидата в депутаты Совета народных депутатов Ленинск-Кузнецкого городского округа шестого созыва Никитина Никиты Евгеньевича, выдвинутого Ленинск-Кузнецким местным отделением Кузбасского регионального отделения Всероссийской политической партии **«ЕДИНАЯ РОССИЯ»** по одномандатному избирательному округу №7»

Рассмотрев документы, представленные в территориальную избирательную комиссию Ленинск-Кузнецкого городского округа, для регистрации кандидата в депутаты Совета народных депутатов Ленинск-Кузнецкого городского округа шестого созыва, выдвинутого Ленинск-Кузнецким местным отделением Кузбасского регионального отделения Всероссийской политической партии **«ЕДИНАЯ РОССИЯ»** по одномандатному избирательному округу №7, проверив соблюдение предусмотренного законом порядка выдвижения кандидата и достоверность представленных сведений, руководствуясь статьей 74 Закона Кемеровской области от 30.05.2011 №54-ОЗ «О выборах в органы местного самоуправления в Кемеровской области – Кузбассе», решением территориальной избирательной комиссии Ленинск-Кузнецкого городского округа от 24.06.2021 №8 «О возложении полномочий окружных избирательных комиссий по выборам депутатов Совета народных депутатов Ленинск-Кузнецкого городского округа шестого созыва 19 сентября 2021 года», территориальная избирательная комиссия решила:

1. Зарегистрировать кандидатом в депутаты Совета народных депутатов Ленинск-Кузнецкого городского округа шестого созыва, выдвинутого Ленинск-Кузнецким местным отделением Кузбасского регионального отделения Всероссийской политической партии **«ЕДИНАЯ РОССИЯ»** по одномандатному избирательному округу №7 Никитина Никиту Евгеньевича, 1991 года рождения, 04 августа 2021 года в 16 часов 16 минут.

2. Выдать зарегистрированному кандидату удостоверение о регистрации установленного образца.

3. Опубликовать настоящее решение в газете «Городская газета» и разместить в информационно-телекоммуникационной сети «Интернет» на официальном сайте администрации Ленинск-Кузнецкого городского округа в разделе ТИК.

4. Контроль за исполнением настоящего решения возложить на секретаря территориальной избирательной комиссии О.В. Пономареву.

Р.Р. ИБРАГИМОВА.
Председатель территориальной избирательной комиссии.
О.В. ПОНОМАРЕВА.
Секретарь территориальной избирательной комиссии.

***

ТЕРРИТОРИАЛЬНАЯ ИЗБИРАТЕЛЬНАЯ КОМИССИЯ ЛЕНИНСК-КУЗНЕЦКОГО ГОРОДСКОГО ОКРУГА
РЕШЕНИЕ
от 04.08.2021 №123,
г. Ленинск-Кузнецкий
«О регистрации кандидата в депутаты Совета народных депутатов Ленинск-Кузнецкого городского округа шестого созыва Козик Татьяны Владимировны, выдвинутой Ленинск-Кузнецким местным отделением Кузбасского регионального отделения Всероссийской политической партии **«ЕДИНАЯ РОССИЯ»** по одномандатному избирательному округу №8»

Рассмотрев документы, представленные в территориальную избирательную комиссию Ленинск-Кузнецкого городского округа, для регистрации кандидата в депутаты Совета народных депутатов Ленинск-Кузнецкого городского округа шестого созыва, выдвинутого Ленинск-Кузнецким местным отделением Кузбасского регионального отделения Всероссийской политической партии «ЕДИНАЯ РОССИЯ» по одномандатному избирательному округу №8, проверив соблюдение предусмотренного законом порядка выдвижения кандидата и достоверность представленных сведений, руководствуясь статьей 74 Закона Кемеровской области от 30.05.2011 №54-ОЗ «О выборах в органы местного самоуправления в Кемеровской области – Кузбассе», решением территориальной избирательной комиссии Ленинск-Кузнецкого городского округа от 24.06.2021 №8 «О возложении полномочий окружных избирательных комиссий по выборам депутатов Совета народных депутатов Ленинск-Кузнецкого городского округа шестого созыва 19 сентября 2021 года», территориальная избирательная комиссия решила:

1. Зарегистрировать кандидатом в депутаты Совета народных депутатов Ленинск-Кузнецкого городского округа шестого созыва выдвинутую Ленинск-Кузнецким местным отделением Кузбасского регионального отделения Всероссийской политической партии **«ЕДИНАЯ РОССИЯ»** по одномандатному избирательному округу №8 Козик Татьяну Владимировну, 1963 года рождения, 04 августа 2021 года в 16 часов 17 минут.

2. Выдать зарегистрированному кандидату удостоверение о регистрации установленного образца.

3. Опубликовать настоящее решение в газете «Городская газета» и разместить в информационно-телекоммуникационной сети «Интернет» на официальном сайте администрации Ленинск-Кузнецкого городского округа в разделе ТИК.

4. Контроль за исполнением настоящего решения возложить на секретаря территориальной избирательной комиссии О.В. Пономареву.

Р.Р. ИБРАГИМОВА.
Председатель территориальной избирательной комиссии.
О.В. ПОНОМАРЕВА.
Секретарь территориальной избирательной комиссии.

***

ТЕРРИТОРИАЛЬНАЯ ИЗБИРАТЕЛЬНАЯ КОМИССИЯ ЛЕНИНСК-КУЗНЕЦКОГО ГОРОДСКОГО ОКРУГА
РЕШЕНИЕ
от 04.08.2021 №124,
г. Ленинск-Кузнецкий
«О регистрации кандидата в депутаты Совета народных депутатов Ленинск-Кузнецкого городского округа шестого созыва Елисеева Павла Александровича, выдвинутого Ленинск-Кузнецким местным отделением Кузбасского регионального отделения Всероссийской политической партии **«ЕДИНАЯ РОССИЯ»** по одномандатному избирательному округу №9»

Рассмотрев документы, представленные в территориальную избирательную комиссию Ленинск-Кузнецкого городского округа, для регистрации кандидата в депутаты Совета народных депутатов Ленинск-Кузнецкого городского округа шестого созыва, выдвинутого Ленинск-Кузнецким местным отделением Кузбасского регионального отделения Всероссийской политической партии **«ЕДИНАЯ РОССИЯ»** по одномандатному избирательному округу №9, проверив соблюдение предусмотренного законом порядка выдвижения кандидата и достоверность представленных сведений, руководствуясь статьей 74 Закона Кемеровской области от 30.05.2011 №54-ОЗ «О выборах в органы местного самоуправления в Кемеровской области – Кузбассе», решением территориальной избирательной комиссии Ленинск-Кузнецкого городского округа от 24.06.2021 №8 «О возложении полномочий окружных избирательных комиссий по выборам депутатов Совета народных депутатов Ленинск-Кузнецкого городского округа шестого созыва 19 сентября 2021 года», территориальная избирательная комиссия решила:

1. Зарегистрировать кандидатом в депутаты Совета народных депутатов Ленинск-Кузнецкого городского округа шестого созыва выдвинутого Ленинск-Кузнецким местным отделением Кузбасского регионального отделения Всероссийской политической партии **«ЕДИНАЯ РОССИЯ»** по одномандатному избирательному округу №9 Елисеева Павла Александровича, 1963 года рождения, 04 августа 2021 года в 16 часов 18 минут.

2. Выдать зарегистрированному кандидату удостоверение о регистрации установленного образца.

3. Опубликовать настоящее решение в газете «Городская газета» и разместить в информационно-телекоммуникационной сети «Интернет» на официальном сайте администрации Ленинск-Кузнецкого городского округа в разделе ТИК.

4. Контроль за исполнением настоящего решения возложить на секретаря территориальной избирательной комиссии О.В. Пономареву.

Р.Р. ИБРАГИМОВА.
Председатель территориальной избирательной комиссии.
О.В. ПОНОМАРЕВА.
Секретарь территориальной избирательной комиссии.

***

ТЕРРИТОРИАЛЬНАЯ ИЗБИРАТЕЛЬНАЯ КОМИССИЯ ЛЕНИНСК-КУЗНЕЦКОГО ГОРОДСКОГО ОКРУГА
РЕШЕНИЕ
от 04.08.2021 №125,
г. Ленинск-Кузнецкий
«О регистрации кандидата в депутаты Совета народных депутатов Ленинск-Кузнецкого городского округа шестого созыва Данилушкина Олега Юрьевича, выдвинутого Ленинск-Кузнецким местным отделением Кузбасского регионального отделения Всероссийской политической партии **«ЕДИНАЯ РОССИЯ»** по одномандатному избирательному округу №10»

Рассмотрев документы, представленные в территориальную избирательную комиссию Ленинск-Кузнецкого городского округа, для регистрации кандидата в депутаты Совета народных депутатов Ленинск-Кузнецкого городского округа шестого созыва, выдвинутого Ленинск-Кузнецким местным отделением Кузбасского регионального отделения Всероссийской политической партии **«ЕДИНАЯ РОССИЯ»** по одномандатному избирательному округу №10, проверив соблюдение предусмотрен-ного законом порядка выдвижения кандидата и достоверность представленных сведений, руководствуясь статьей 74 Закона Кемеровской области от 30.05.2011 №54-ОЗ «О выборах в органы местного самоуправления в Кемеровской области – Кузбассе», решением территориальной избирательной комиссии Ленинск-Кузнецкого городского округа от 24.06.2021 №8 «О возложении полномочий окружных избирательных комиссий по выборам депутатов Совета народных депутатов Ленинск-Кузнецкого городского округа шестого созыва 19 сентября 2021 года», территориальная избирательная комиссия решила:

1. Зарегистрировать кандидатом в депутаты Совета народных депутатов Ленинск-Кузнецкого городского округа шестого созыва выдвинутого Ленинск-Кузнецким местным отделением Кузбасского регионального отделения Всероссийской политической партии **«ЕДИНАЯ РОССИЯ»** по одномандатному избирательному округу №10 Данилушкина Олега Юрьевича, 1974 года рождения, 04 августа 2021 года в 16 часов 19 минут.

2. Выдать зарегистрированному кандидату удостоверение о регистрации установленного образца.

3. Опубликовать настоящее решение в газете «Городская газета» и разместить в информационно-телекоммуникационной сети «Интернет» на официальном сайте администрации Ленинск-Кузнецкого городского округа в разделе ТИК.

4. Контроль за исполнением настоящего решения возложить на секретаря территориальной избирательной комиссии О.В. Пономареву.

Р.Р. ИБРАГИМОВА.
Председатель территориальной избирательной комиссии.
О.В. ПОНОМАРЕВА.
Секретарь территориальной избирательной комиссии.

***

ТЕРРИТОРИАЛЬНАЯ ИЗБИРАТЕЛЬНАЯ КОМИССИЯ ЛЕНИНСК-КУЗНЕЦКОГО ГОРОДСКОГО ОКРУГА
РЕШЕНИЕ
от 04.08.2021 №126,
г. Ленинск-Кузнецкий
«О регистрации кандидата в депутаты Совета народных депутатов Ленинск-Кузнецкого городского округа шестого созыва Коржовой Марины Николаевны, выдвинутой Ленинск-Кузнецким местным отделением Кузбасского регионального отделения Всероссийской политической партии **«ЕДИНАЯ РОССИЯ»** по одномандатному избирательному округу №11»

Рассмотрев документы, представленные в территориальную избирательную комиссию Ленинск-Кузнецкого городского округа, для регистрации кандидата в депутаты Совета народных депутатов Ленинск-Кузнецкого городского округа шестого созыва, выдвинутого Ленинск-Кузнецким местным отделением Кузбасского регионального отделения Всероссийской политической партии **«ЕДИНАЯ РОССИЯ»** по одномандатному избирательному округу №11, проверив соблюдение предусмотрен-ного законом порядка выдвижения кандидата и достоверность представленных сведений, руководствуясь статьей 74 Закона Кемеровской области от 30.05.2011 №54-ОЗ «О выборах в органы местного самоуправления в Кемеровской области – Кузбассе», решением территориальной избирательной комиссии Ленинск-Кузнецкого городского округа от 24.06.2021 №8 «О возложении полномочий окружных избирательных комиссий по выборам депутатов Совета народных депутатов Ленинск-Кузнецкого городского округа шестого созыва 19 сентября 2021 года», территориальная избирательная комиссия решила:

1. Зарегистрировать кандидатом в депутаты Совета народных депутатов Ленинск-Кузнецкого городского округа шестого созыва выдвинутую Ленинск-Кузнецким местным отделением Кузбасского регионального отделения Всероссийской политической партии **«ЕДИНАЯ РОССИЯ»** по одномандатному избирательному округу №11 Коржову Марину Николаевну, 1963 года рождения, 04 августа 2021 года в 16 часов 20 минут.

2. Выдать зарегистрированному кандидату удостоверение о регистрации установленного образца.

3. Опубликовать настоящее решение в газете «Городская газета» и разместить в информационно-телекоммуникационной сети «Интернет» на официальном сайте администрации Ленинск-Кузнецкого городского округа в разделе ТИК.

4. Контроль за исполнением настоящего решения возложить на секретаря территориальной избирательной комиссии О.В. Пономареву.

Р.Р. ИБРАГИМОВА.
Председатель территориальной избирательной комиссии.
О.В. ПОНОМАРЕВА.
Секретарь территориальной избирательной комиссии.

***

ТЕРРИТОРИАЛЬНАЯ ИЗБИРАТЕЛЬНАЯ КОМИССИЯ ЛЕНИНСК-КУЗНЕЦКОГО ГОРОДСКОГО ОКРУГА
РЕШЕНИЕ
от 04.08.2021 №127,
г. Ленинск-Кузнецкий
«О регистрации кандидата в депутаты Совета народных депутатов Ленинск-Кузнецкого городского округа шестого созыва Опенкиной Ирины Валериевны, выдвинутой Ленинск-Кузнецким местным отделением Кузбасского регионального отделения Всероссийской политической партии **«ЕДИНАЯ РОССИЯ»** по одномандатному избирательному округу №12»

Рассмотрев документы, представленные в территориальную избирательную комиссию Ленинск-Кузнецкого городского округа, для регистрации кандидата в депутаты Совета народных депутатов Ленинск-Кузнецкого городского округа шестого созыва, выдвинутого Ленинск-Кузнецким местным отделением Кузбасского регионального отделения Всероссийской политической партии **«ЕДИНАЯ РОССИЯ»** по одномандатному избирательному округу №12, проверив соблюдение предусмотренного законом порядка выдвижения кандидата и достоверность представленных сведений, руководствуясь статьей 74 Закона Кемеровской области от 30.05.2011 №54-ОЗ «О выборах в органы местного самоуправления в Кемеровской области – Кузбассе», решением территориальной избирательной комиссии Ленинск-Кузнецкого городского округа от 24.06.2021 №8 «О возложении полномочий окружных избирательных комиссий по выборам депутатов Совета народных депутатов Ленинск-Кузнецкого городского округа шестого созыва 19 сентября 2021 года», территориальная избирательная комиссия решила:

1. Зарегистрировать кандидатом в депутаты Совета народных депутатов Ленинск-Кузнецкого городского округа шестого созыва выдвинутую Ленинск-Кузнецким местным отделением Кузбасского регионального отделения Всероссийской политической партии **«ЕДИНАЯ РОССИЯ»** по одномандатному избирательному округу №12 Опенкину Ирину Валериевну, 1980 года рождения, 04 августа 2021 года в 16 часов 21 минуту.

2. Выдать зарегистрированному кандидату удостоверение о регистрации установленного образца.

3. Опубликовать настоящее решение в газете «Городская газета» и разместить в информационно-телекоммуникационной сети «Интернет» на официальном сайте администрации Ленинск-Кузнецкого городского округа в разделе ТИК.

4. Контроль за исполнением настоящего решения возложить на секретаря территориальной избирательной комиссии О.В. Пономареву.

Р.Р. ИБРАГИМОВА.
Председатель территориальной избирательной комиссии.
О.В. ПОНОМАРЕВА.
Секретарь территориальной избирательной комиссии.

***

ТЕРРИТОРИАЛЬНАЯ ИЗБИРАТЕЛЬНАЯ КОМИССИЯ ЛЕНИНСК-КУЗНЕЦКОГО ГОРОДСКОГО ОКРУГА
РЕШЕНИЕ
от 04.08.2021 № 128,
г. Ленинск-Кузнецкий
«О регистрации кандидата в депутаты Совета народных депутатов Ленинск-Кузнецкого городского округа шестого созыва Лукьянова Алексея Витальевича, выдвинутого Кузбасским региональным отделением политической партии ЛДПР – Либерально-демократической партии России по одномандатному избирательному округу №2»

Рассмотрев документы, представленные в территориальную избирательную комиссию Ленинск-Кузнецкого городского округа, для регистрации кандидата в депутаты Совета народных депутатов Ленинск-Кузнецкого городского округа шестого созыва, выдвинутого Кузбасским региональным отделением политической партии ЛДПР – Либерально-демократической партии России по одномандатному избирательному округу №2, проверив соблюдение предусмотренного законом порядка выдвижения кандидата и достоверность представленных сведений, руководствуясь статьей 74 Закона Кемеровской области от 30.05.2011 №54-ОЗ «О выборах в органы местного самоуправления в Кемеровской области – Кузбассе», решением территориальной избирательной комиссии Ленинск-Кузнецкого городского округа от 24.06.2021 №8 «О возложении полномочий окружных избирательных комиссий по выборам депутатов Совета народных депутатов Ленинск-Кузнецкого городского округа шестого созыва 19 сентября 2021 года», территориальная избирательная комиссия решила:

1. Зарегистрировать кандидатом в депутаты Совета народных депутатов Ленинск-Кузнецкого городского округа шестого созыва выдвинутого Кузбасским региональным отделением политической партии ЛДПР – Либерально-демократической партии России по одномандатному избирательному округу №2 и зарегистрированного в составе единого списка кандидатов Лукьянова Алексея Витальевича, 1995 года рождения, 04 августа 2021 года в 16 часов 22 минуты.

2. Выдать зарегистрированному кандидату удостоверение о регистрации установленного образца.

3. Опубликовать настоящее решение в газете «Городская газета» и разместить в информационно-телекоммуникационной сети «Интернет» на официальном сайте администрации Ленинск-Кузнецкого городского округа в разделе ТИК.

4. Контроль за исполнением настоящего решения возложить на секретаря территориальной избирательной комиссии О.В. Пономареву.

Р.Р. ИБРАГИМОВА.
Председатель территориальной избирательной комиссии.
О.В. ПОНОМАРЕВА.
Секретарь территориальной избирательной комиссии.

***

ТЕРРИТОРИАЛЬНАЯ ИЗБИРАТЕЛЬНАЯ КОМИССИЯ ЛЕНИНСК-КУЗНЕЦКОГО ГОРОДСКОГО ОКРУГА
РЕШЕНИЕ
от 04.08.2021 №129,
г. Ленинск-Кузнецкий
«О регистрации кандидата в депутаты Совета народных депутатов Ленинск-Кузнецкого городского округа шестого созыва Логунова Сергея Александровича, выдвинутого Кузбасским региональным отделением политической партии ЛДПР – Либерально-демократической партии России по одномандатному избирательному округу №5»

Рассмотрев документы, представленные в территориальную избирательную комиссию Ленинск-Кузнецкого городского округа, для регистрации кандидата в депутаты Совета народных депутатов Ленинск-Кузнецкого городского округа шестого созыва, выдвинутого Кузбасским региональным отделением политической партии ЛДПР – Либерально-демократической партии России по одномандатному избирательному округу №5, проверив соблюдение предусмотренного законом порядка выдвижения кандидата и достоверность представленных сведений, руководствуясь статьей 74 Закона Кемеровской области от 30.05.2011 №54-ОЗ «О выборах в органы местного самоуправления в Кемеровской области – Кузбассе», решением территориальной избирательной комиссии Ленинск-Кузнецкого городского округа от 24.06.2021 №8 «О возложении полномочий окружных избирательных комиссий по выборам депутатов Совета народных депутатов Ленинск-Кузнецкого городского округа шестого созыва 19 сентября 2021 года», территориальная избирательная комиссия решила:

1. Зарегистрировать кандидатом в депутаты Совета народных депутатов Ленинск-Кузнецкого городского округа шестого созыва выдвинутого Кузбасским региональным отделением политической партии ЛДПР – Либерально-демократической партии России по одномандатному избирательному округу №5 и зарегистрированного в составе единого списка кандидатов Логунова Сергея Александровича, 1984 года рождения, 04 августа 2021 года в 16 часов 23 минуты.

2. Выдать зарегистрированному кандидату удостоверение о регистрации установленного образца.

3. Опубликовать настоящее решение в газете «Городская газета» и разместить в информационно-телекоммуникационной сети «Интернет» на официальном сайте администрации Ленинск-Кузнецкого городского округа в разделе ТИК.

4. Контроль за исполнением настоящего решения возложить на секретаря территориальной избирательной комиссии О.В. Пономареву.

Р.Р. ИБРАГИМОВА.
Председатель территориальной избирательной комиссии.
О.В. ПОНОМАРЕВА.
Секретарь территориальной избирательной комиссии.

***

ТЕРРИТОРИАЛЬНАЯ ИЗБИРАТЕЛЬНАЯ КОМИССИЯ ЛЕНИНСК-КУЗНЕЦКОГО ГОРОДСКОГО ОКРУГА
РЕШЕНИЕ
от 04.08.2021 №130,
г. Ленинск-Кузнецкий
«О регистрации кандидата в депутаты Совета народных депутатов Ленинск-Кузнецкого городского округа шестого созыва Поповой Татьяны Владимировны, выдвинутой Кузбасским региональным отделением политической партии ЛДПР – Либерально-демократической партии России по одномандатному избирательному округу №7»

Рассмотрев документы, представленные в территориальную избирательную комиссию Ленинск-Кузнецкого городского округа, для регистрации кандидата в депутаты Совета народных депутатов Ленинск-Кузнецкого городского округа шестого созыва, выдвинутого Кузбасским региональным отделением политической партии ЛДПР – Либерально-демократической партии России по одномандатному избирательному округу №7, проверив соблюдение предусмотренного законом порядка выдвижения кандидата и достоверность представленных сведений, руководствуясь статьей 74 Закона Кемеровской области от 30.05.2011 №54-ОЗ «О выборах в органы местного самоуправления в Кемеровской области – Кузбассе», решением территориальной избирательной комиссии Ленинск-Кузнецкого городского округа от 24.06.2021 №8 «О возложении полномочий окружных избирательных комиссий по выборам депутатов Совета народных депутатов Ленинск-Кузнецкого городского округа шестого созыва 19 сентября 2021 года», территориальная избирательная комиссия решила:

1. Зарегистрировать кандидатом в депутаты Совета народных депутатов Ленинск-Кузнецкого городского округа шестого созыва выдвинутую Кузбасским региональным отделением политической партии ЛДПР – Либерально-демократической партии России по одномандатному избирательному округу №7 и зарегистрированную в составе единого списка кандидатов Попову Татьяну Владимировну, 1983 года рождения, 04 августа 2021 года в 16 часов 24 минуты.

2. Выдать зарегистрированному кандидату удостоверение о регистрации установленного образца.

3. Опубликовать настоящее решение в газете «Городская газета» и разместить в информационно-телекоммуникационной сети «Интернет» на официальном сайте администрации Ленинск-Кузнецкого городского округа в разделе ТИК.

4. Контроль за исполнением настоящего решения возложить на секретаря территориальной избирательной комиссии О.В. Пономареву.

Р.Р. ИБРАГИМОВА.
Председатель территориальной избирательной комиссии.
О.В. ПОНОМАРЕВА.
Секретарь территориальной избирательной комиссии.

***

ТЕРРИТОРИАЛЬНАЯ ИЗБИРАТЕЛЬНАЯ КОМИССИЯ ЛЕНИНСК-КУЗНЕЦКОГО ГОРОДСКОГО ОКРУГА
РЕШЕНИЕ
от 04.08.2021 №131,
г. Ленинск-Кузнецкий
«О регистрации кандидата в депутаты Совета народных депутатов Ленинск-Кузнецкого городского округа шестого созыва Николаева Артема Владиславовича, выдвинутого Кузбасским региональным отделением политической партии ЛДПР – Либерально-демократической партии России по одномандатному избирательному округу №8»

Рассмотрев документы, представленные в территориальную избирательную комиссию Ленинск-Кузнецкого городского округа, для регистрации кандидата в депутаты Совета народных депутатов Ленинск-Кузнецкого городского округа шестого созыва, выдвинутого Кузбасским региональным отделением политической партии ЛДПР – Либерально-демократической партии России по одномандатному избирательному округу №8, проверив соблюдение предусмотренного законом порядка выдвижения кандидата и достоверность представленных сведений, руководствуясь статьей 74 Закона Кемеровской области от 30.05.2011 №54-ОЗ «О выборах в органы местного самоуправления в Кемеровской области – Кузбассе», решением территориальной избирательной комиссии Ленинск-Кузнецкого городского округа от 24.06.2021 №8 «О возложении полномочий окружных избирательных комиссий по выборам депутатов Совета народных депутатов Ленинск-Кузнецкого городского округа шестого созыва 19 сентября 2021 года», территориальная избирательная комиссия решила:

1. Зарегистрировать кандидатом в депутаты Совета народных депутатов Ленинск-Кузнецкого городского округа шестого созыва выдвинутого Кузбасским региональным отделением политической партии ЛДПР – Либерально-демократической партии России по одномандатному избирательному округу №8 и зарегистрированного в составе единого списка кандидатов Николаева Артема Владиславовича, 1994 года рождения, 04 августа 2021 года в 16 часов 25 минут.

2. Выдать зарегистрированному кандидату удостоверение о регистрации установленного образца.

3. Опубликовать настоящее решение в газете «Городская газета» и разместить в информационно-телекоммуникационной сети «Интернет» на официальном сайте администрации Ленинск-Кузнецкого городского округа в разделе ТИК.

4. Контроль за исполнением настоящего решения возложить на секретаря территориальной избирательной комиссии О.В. Пономареву.

Р.Р. ИБРАГИМОВА.
Председатель территориальной избирательной комиссии.
О.В. ПОНОМАРЕВА.
Секретарь территориальной избирательной комиссии.

***

ТЕРРИТОРИАЛЬНАЯ ИЗБИРАТЕЛЬНАЯ КОМИССИЯ ЛЕНИНСК-КУЗНЕЦКОГО ГОРОДСКОГО ОКРУГА
РЕШЕНИЕ
от 04.08.2021 №132,
г. Ленинск-Кузнецкий
«О регистрации кандидата в депутаты Совета народных депутатов Ленинск-Кузнецкого городского округа шестого созыва Коковихиной Любови Викторовны, выдвинутой Кузбасским региональным отделением политической партии ЛДПР – Либерально-демократической партии России по одномандатному избирательному округу №10»

Рассмотрев документы, представленные в территориальную избирательную комиссию Ленинск-Кузнецкого городского округа, для регистрации кандидата в депутаты Совета народных депутатов Ленинск-Кузнецкого городского округа шестого созыва, выдвинутого Кузбасским региональным отделением политической партии ЛДПР – Либерально-демократической партии России по одномандатному избирательному округу №10, проверив соблюдение предусмотренного законом порядка выдвижения кандидата и достоверность представленных сведений, руководствуясь статьей 74 Закона Кемеровской области от 30.05.2011 №54-ОЗ «О выборах в органы местного самоуправления в Кемеровской области – Кузбассе», решением территориальной избирательной комиссии Ленинск-Кузнецкого городского округа от 24.06.2021 №8 «О возложении полномочий окружных избирательных комиссий по выборам депутатов Совета народных депутатов Ленинск-Кузнецкого городского округа шестого созыва 19 сентября 2021 года», территориальная избирательная комиссия решила:

1. Зарегистрировать кандидатом в депутаты Совета народных депутатов Ленинск-Кузнецкого городского округа шестого созыва выдвинутую Кузбасским региональным отделением политической партии ЛДПР – Либерально-демократической партии России по одномандатному избирательному округу №10 и зарегистрированную в составе единого списка кандидатов Коковихину Любовь Викторовну, 1964 года рождения, 04 августа 2021 года в 16 часов 26 минут.

2. Выдать зарегистрированному кандидату удостоверение о регистрации установленного образца.

3. Опубликовать настоящее решение в газете «Городская газета» и разместить в информационно-телекоммуникационной сети «Интернет» на официальном сайте администрации Ленинск-Кузнецкого городского округа в разделе ТИК.

4. Контроль за исполнением настоящего решения возложить на секретаря территориальной избирательной комиссии О.В. Пономареву.

Р.Р. ИБРАГИМОВА.
Председатель территориальной избирательной комиссии.
О.В. ПОНОМАРЕВА.
Секретарь территориальной избирательной комиссии.

ТАКАЯ ПРОФЕССИЯ

Сергей Баев: «Когда стал опытным строителем, то полюбил свою работу»

С такими людьми, как Сергей Баев, который 48 лет проработал в сфере строительства, можно беседовать бесконечно долго. И не только потому, что он интересный собеседник. Он ещё и один из тех, кто стоял когда-то у истоков создания крупнейших объектов нашего города, например, Ленинск-Кузнецкого камвольно-суконного комбината и известного за пределами нашего региона Кузбасского клинического центра охраны здоровья шахтеров. Приложил он руку и к строительству троллейбусного депо, жилых домов в 1-м, 2-м и 3-м микрорайонах, а также знакомого многим ленинск-кузнечанам и кузбассовцам санатория «Борисовский».

В преддверии профессионального праздника - Дня строителя, который в этом году выпадает на 8 августа, - мы предложили Сергею Михайловичу рассказать о том, в строительстве каких сооружений он принял участие и кто посоветовал ему выбрать одну из самых мирных, созидательных профессий.

Комбинат – это мощь и сила

Сергей Михайлович - коренной ленинск-кузнечанин. Окончив школу, в 1969 году устроился подсобным рабочим в Ленинское строительное управление №1, где работал главным геодезистом его отец. «По профессии он был геодезист-топограф. Так получилось, что в 60-е годы перешел на работу в ЛСУ №1, - вспоминает ветеран. – Глядя на него, решил приобщиться к строительному делу и я. Родители мой выбор поддержали».

Поработав несколько месяцев и поняв, что строительство – тот «конёк», который нужно изучить вдоль и поперёк, молодой человек поступил в Новокузнецкий строительный техникум. И уже через год он, ещё будучи студентом, переходит на новое место работы – мастером строительного участка в Байкаимское строительное управление.

- Тогда же меня направили на одну из ударных строек всесоюзного значения - строительство камвольно-суконного комбината. Работа была интересная. Более 40 субподрядных организаций привлекли к этому делу. На стройке очень нужны были грамотные электрики, монтажники, в общем, хорошие специалисты узкой направленности, - рассказывает мой собеседник.

Когда в 1971 году сдали в эксплуатацию первый цех КСК, был организован митинг, на который приехали представители обкома партии, чтобы поздравить с запуском нового 600-метрового объекта, где планировалось выпускать большой ассортимент тканей.

- Каждый год мы вводили в эксплуатацию новые очереди комбината. Самым последним стал 4-й цех, где отделывали готовые ткани. Его мы запустили в 1974 году. Жаль, что одно из крупнейших предприятий текстильной промышленности, на возведение которого ушло столько сил, закрылось, а ведь там трудились более 6 тысяч человек, - с грустью говорит Сергей Михайлович.

Уникальный «Уголёк»

Строительство КСК завершилось, а вот карьера Сергея Баева, напротив, начала стремительно набирать обороты. Сначала перевели его в старшие прорабы, а затем назначили на должность начальника участка строительства Ленинск-Кузнецкого троллейбусного депо.

- К подготовительным работам мы приступили в середине 70-х. Перед нами стояла задача обеспечить все условия для будущей стройки: подвести электроснабжение, установить ограждение, проложить дороги, - рассказывает он. – Когда мы справились с этими задачами и начали заливать фундамент под будущее здание, неожиданно получили приказ: строительство депо продолжит Полысаевский строительный трест. Если честно, было немного обидно: мы ведь сделали всю самую «грязную» работу на объекте, а у нас его фактически забрали.

Переживать об этом неприятном эпизоде Сергею Михайловичу было некогда. Возможно, потому, что детский оздоровительный лагерь «Уголёк» стал его новым детищем.

- Лагерь «Уголёк» строили не по стандартному проекту, как сотни лагерей Советского Союза, - вспоминает почётный строитель. - В отличие от других детских лагерей в «Угольке» планировалось размещать детей на отдых круглогодично. Поэтому перед нами стояла задача построить не каркасно-щитовое здание, а железобетонное. Потом мы провели к нему все коммуникации и установили на территории котельную, которая должна была отапливать корпуса в зимнее время.

Тогда же, в середине 70-х, Сергей Михайлович принял участие в строительстве водопровода от пгт Зеленогорский до Ленинска-Кузнецкого. По воспоминаниям моего собеседника, на тот момент это был один из самых сложных объектов, потому что вся работа велась на местности, где не было никакой инфраструктуры. Но, несмотря на трудности, с которыми пришлось столкнуться строителям, работу свою они выполнили хорошо. В итоге насосные станции первого, второго и третьего подъемов обеспечили жителям нашего города бесперебойную подачу холодной воды.

Квартиры, кварталы, жилые массивы

Помимо строительства промышленных и социальных объектов, строил Сергей Михайлович и жилые дома.

- В 1982 году, когда меня перевели на должность начальника Ленинск-Кузнецкого строительного управления №3, нашей организации поручили возвести в Полысаево два новых квартала (А и Б), а также построить несколько домов в 12-м квартале, - говорит он. – Это были грандиозные объекты, потому что мы начинали их строить с нуля, причём в нашу задачу входило не только возвести дома, но и проложить к ним все коммуникации, построить детские сады, благоустроить территории.

Многоквартирные дома в Полысаево, в строительстве которых он участвовал, были лишь одними из первых. Вообще на счету почётного строителя России несколько десятков высотных домов, детских садов и школ, которые на протяжении своей профессиональной деятельности он строил на территории не только нашего города, но и всего Кузбасса: в городах Салаире, Гурьевске, Белово, пгт Бачатский.

- Работа у меня была хоть и ответственная, но всегда интересная и, главное, востребованная. Не могу сказать, что я любил её, но с уважением относился к ней – это точно. Любовь к работе пришла позже, когда я перешел в разряд опытных строителей, - улыбаясь, произносит мой собеседник. – Проработав в строительстве почти полвека, я понял, что правильно выбрал направление, и рад тому, что в своё время родители поддержали меня в выборе профессии.

В 2011 году Сергей Михайлович Баев получил нагрудный знак «Почётный строитель России», а в 2017 году он ушёл на заслуженный отдых с должности начальника управления капитального строительства Ленинска-Кузнецкого.

В завершение нашей беседы он попросил поздравить работников и ветеранов строительной отрасли с профессиональным праздником и пожелать им крепкого сибирского здоровья.

- Пусть ваши инструменты всегда будут точными, материалы - качественными, а работа приносит радость! - улыбаясь, сказал он.

Марина ЛЕВКОВИЧ.
Фото автора.

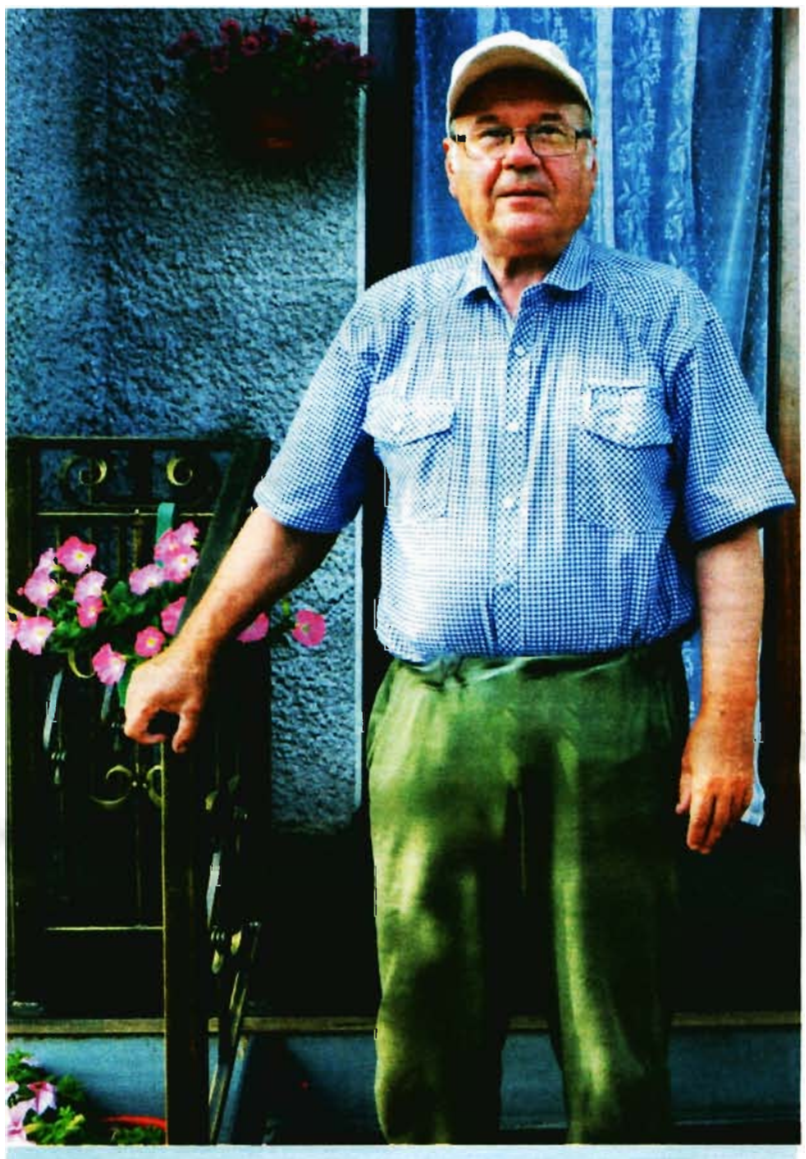

Помимо нагрудного знака «Почётный строитель России», который в 2011 году Сергею Михайловичу Баеву вручили за хорошую работу, он был награждён и другими ведомственными и региональными наградами:
- знак «Победитель социалистического соревнования» (1973 г.);
- знак «Трудовая слава» III ст. (1997 г.);
- знак «Трудовая слава» II ст. (2003 г.);
- звание «Ветеран труда» (1998 г.);
- медаль «За особый вклад в развитие Кузбасса» III ст. (2010 г.);
- медаль «За служение Кузбассу» (2013 г).

Людмила Васильевна и Сергей Михайлович Баевы.

ПОНЕДЕЛЬНИК, 9 АВГУСТА

Все несовпадения в программе связаны с внутренней политикой телеканалов.

ПЕРВЫЙ КАНАЛ

05.00 Телеканал «Доброе утро»
09.00 «Новости»
09.10 Телеканал «Доброе утро»
09.50 «Жить здорово!» (16+)
10.55 «Модный приговор» (6+)
12.00 «Новости»
12.10 «Время покажет» (16+)
14.20 «Давай поженимся!» (16+)
15.00 «Новости»
15.10 «Давай поженимся!» (16+)
16.00 «Мужское / Женское» (16+)
17.00 «Время покажет» (16+)
18.00 «Вечерние новости»
18.40 «На самом деле» (16+)
19.45 «Пусть говорят» (16+)
21.00 «Время»
21.30 Т/с «Гадалка» (16+)
23.35 «Вечерний Ургант» (16+)
00.55 «Вениамин Смехов. Атос влюбленными глазами» (12+)
02.00 «Время покажет» (16+)
03.00 «Новости»
03.05 «Время покажет» (16+)

РОССИЯ 1

05.00 «Утро России»
09.00 «Вести-Кузбасс»
09.30 «Утро России»
09.55 «О самом главном» (12+)
11.00 «Вести»
11.30 «Судьба человека» (12+)
12.40 «60 минут» (12+)
14.00 «Вести»
14.30 «Вести-Кузбасс»
14.55 Т/с «Дуэт по праву» (12+)
17.00 «Вести»
17.15 «Андрей Малахов. Прямой эфир» (16+)
18.40 «60 минут» (12+)
20.00 «Вести»
21.05 «Вести-Кузбасс»
21.20 Т/с «Вместе навсегда» (12+)
00.50 Т/с «Преступление» (16+)
02.35 Т/с «Тайны следствия» (12+)
04.10 Т/с «Женщины на грани» (16+)

МАТЧ!

05.00 XXXII Летние Олимпийские игры. Церемония закрытия (0+)
07.30 XXXII Летние Олимпийские игры (0+)
10.00 «Новости»
10.05 «Все на Матч!»
13.00 «Новости»
13.05 XXXII Летние Олимпийские игры. Наши победы (0+)
15.05 Футбол. Обзор Тура (0+)
16.00 «Новости»
16.05 «Все на Матч!»
16.45 «Специальный репортаж» (12+)
17.05 XXXII Летние Олимпийские игры. Церемония закрытия (0+)
19.35 «Все на Матч!»
20.05 Т/с «Мастер» (16+)
21.20 «Новости»
21.25 Т/с «Мастер» (16+)
22.25 «Все на Матч!»
22.55 Футбол. «Сочи» - «Урал» (0+)
01.00 «Все на Матч!»
01.35 «Новости»
01.40 Футбол. «Кайзерслаутерн» - «Боруссия» (0+)
03.45 «Все на Матч!»
04.45 Танцевальный спорт0+)
05.55 «Новости» (0+)

ТНТ-ЛЕНИНСК

07.00 «Битва экстрасенсов» (16+)
08.25 Т/с «САШАТАНЯ» (16+)
13.00 Т/с «Интерны» (16+)
13.30 Т/с «Интерны» (16+)
14.00 Т/с «Интерны» (16+)
14.30 Т/с «Интерны» (16+)
15.00 Т/с «Универ. Новая общага» (16+)
18.00 Т/с «САШАТАНЯ» (16+)
18.30 «Прогноз погоды» (0+)
18.32 «Панорама событий» (12+)
18.52 «Все обо Всем» (12+)
18.55 «Турпрогноз» (12+)
19.00 Т/с «САШАТАНЯ» (16+)
19.30 Т/с «САШАТАНЯ» (16+)
20.00 Т/с «Ольга» (16+)
22.00 Т/с «Вампиры средней полосы» (16+)
23.10 «Stand Up» (16+)
00.10 Т/с «Измены» (16+)
01.10 «Такое кино!» (16+)
01.35 «Импровизация» (16+)
03.15 «Comedy Баттл (сезон 2020)» (16+)
04.05 «Открытый микрофон» (16+)
04.55 «Открытый микрофон» (16+)
05.45 «Открытый микрофон» (16+)
06.35 «ТНТ. Best» (16+)

НТВ

04.40 Т/с «Лесник. Своя земля» (16+)
06.30 «Утро. Самое лучшее» (16+)
08.00 «Сегодня»
08.20 Т/с «Морские дьяволы» (16+)
10.00 «Сегодня»
10.20 Т/с «Морские дьяволы» (16+)
11.20 Т/с «Красная зона» (12+)
13.00 «Сегодня»
13.20 «ЧП» (16+)
14.00 «Место встречи» (16+)
16.00 «Сегодня»
16.20 Т/с «Шеф» (16+)
19.00 «Сегодня»
19.40 Т/с «Шеф» (16+)
23.00 «Сегодня»
23.20 Т/с «Профессионал» (16+)
03.10 Т/с «Адвокат» (16+)

ТВ ЦЕНТР

06.00 «Настроение»
08.10 Х/ф «Голубая стрела» (0+)
10.00 Д/ф «Валентина Талызина. Зигзаги и удачи» (12+)
10.55 «Любимое кино. «Бриллиантовая рука» (12+)
11.30 «События»
11.50 Т/с «Отец Браун» (16+)
13.40 «Мой герой» (12+)
14.30 «События»
14.50 «Город новостей»
15.05 Т/с «Чисто московские убийства» (12+)
16.55 Д/ф «Битва за наследство» (12+)
17.50 «События»
18.15 Т/с «Дом у последнего фонаря» (12+)
22.00 «События»
22.25 «Истории спасения. Животный страх» (16+)
22.55 «Знак качества» (16+)
23.50 «Петровка, 38» (16+)
00.10 «Прощание» (16+)
00.55 Д/ф «Актерские драмы. Приказано полюбить» (12+)
01.35 «Осторожно, мошенники!» (16+)
02.00 Т/с «Чисто московские убийства» (12+)
03.30 «Смех с доставкой на дом» (12+)
04.25 Д/ф «Валентина Талызина. Зигзаги и удачи» (12+)
05.05 «Мой герой» (12+)
05.45 «Петровка, 38» (16+)

360°-ЛЕНИНСК

04.20 «Самое яркое» (16+)
09.00 «Самое яркое» (16+)
10.30 Мультфильмы (6+)
13.30 «Вкусно 360» (12+)
15.30 «Самое вкусное» (12+)
16.00 «Новости 360»
16.30 Т/с «Любопытная Варвара-2» (12+)
17.20 Т/с «Любопытная Варвара-3» (12+)
19.10 Т/с «Жизнь и приключения Мишки Япончика» (16+)
21.10 «Всё о погоде» (0+)
21.12 «Время новостей» (12+)
21.32 «Объявления на «360» (12+)
21.35 «Турпрогноз» (12+)
21.40 «Самое вкусное» (12+)
22.20 Т/с «Мужчины не плачут» (12+)
00.00 «Всё о погоде» (0+)
00.02 «Время новостей» (12+)
00.22 «Объявления на «360» (12+)
00.25 «Турпрогноз» (12+)
00.30 Т/с «Жизнь и приключения Мишки Япончика» (16+)
02.25 Т/с «Мужчины не плачут» (12+)
03.55 «Взрослые люди» (16+)

ЗВЕЗДА

06.00 Д/ф «Оружие Победы» (6+)
06.10 «Не факт!» (6+)
06.45 Х/ф «Инспектор ГАИ» (12+)
08.25 Т/с «Благословите женщину» (12+)
09.00 «Новости дня»
09.20 Т/с «Благословите женщину» (12+)
13.00 «Новости дня»
13.35 Т/с «Кремень» (16+)
18.00 «Новости дня»
18.20 Д/ф «Сделано в СССР» (6+)
18.50 Д/ф «Битва за небо. История военной авиации России» (12+)
19.35 Д/ф «Загадки века» (12+)
21.15 «Новости дня»
21.25 «Открытый эфир» (12+)
23.05 «Между тем» (12+)
23.40 Х/ф «Инспектор уголовного розыска» (0+)
01.30 Х/ф «Будни уголовного розыска» (12+)
02.55 Т/с «Новые приключения Ниро Вульфа и Арчи Гудвина» (12+)
04.25 Х/ф «Девушка с характером» (0+)

5 КАНАЛ

05.00 «Известия» (16+)
05.25 Т/с «Глухарь» (16+)
09.00 «Известия» (16+)
09.25 Т/с «Глухарь» (16+)
13.00 «Известия» (16+)
13.30 Т/с «Глухарь» (16+)
17.30 «Известия» (16+)
17.45 Т/с «Условный мент-2» (16+)
19.40 Т/с «След» (16+)
23.10 Т/с «Филин» (16+)
00.00 «Известия. Итоговый выпуск» (16+)
00.30 Т/с «След» (16+)
01.15 Т/с «Детективы» (16+)
02.00 Т/с «Прокурорская проверка» (16+)
02.55 Т/с «Детективы» (16+)
03.25 «Известия» (16+)
03.35 Т/с «Детективы» (16+)

СТС

06.00 «Ералаш» (0+)
06.05 Х/ф «Классный мюзикл» (12+)
08.00 Т/с «Папа в декрете» (16+)
08.20 Т/с «Сториз» (16+)
08.55 «Уральские пельмени» (16+)
09.05 Х/ф «Бетховен» (0+)
10.55 Х/ф «Невероятный Халк» (16+)
13.05 Х/ф «Принц Персии. Пески времени» (12+)
15.25 Х/ф «Живая сталь» (16+)
18.00 Т/с «Гранд» (16+)
19.55 Х/ф «Земля будущего» (16+)
22.30 Х/ф «Риддик» (16+)
00.55 Х/ф «Деньги на двоих» (16+)
03.00 Х/ф «Классный мюзикл» (12+)
04.35 «6 кадров» (16+)
05.40 «Ералаш» (0+)

ОТР

06.00 «Великая наука России» (12+)
06.15 «Моя история. Маргарита Суханкина» (12+)
06.45 Х/ф «Коля - перекати поле» (12+)
08.30 «Календарь» (12+)
09.25 «Среда обитания» (12+)
09.45 Т/с «Виктория» (16+)
11.30 «Врачи» (12+)
12.00 Х/ф «Палач» (16+)
13.35 «Среда обитания» (12+)
14.00 «Новости»
14.05 «Календарь» (12+)
15.00 «Врачи» (12+)
15.30 «Моя история. Маргарита Суханкина» (12+)
16.00 «Домашние животные» (12+)
16.30 «Вспомнить все» (12+)
17.00 «Новости»
17.10 Т/с «День рождения буржуя» (16+)
19.00 «Новости»
19.10 «ОТРажение»
21.15 Т/с «Виктория» (16+)
23.00 «Новости»
23.15 «ОТРажение» (12+)
01.00 «Домашние животные» (12+)
01.30 Д/ф «Вредный мир» (16+)
02.00 «За строчкой архивной...» (12+)
02.30 «Моя история. Маргарита Суханкина» (12+)
03.00 «Активная среда» (12+)
03.25 «Легенды Крыма» (12+)
03.55 «Домашние животные» (12+)
04.30 «Врачи» (12+)
05.00 «Календарь» (12+)

ТВ 3

06.00 Мультфильмы (0+)
09.30 «Слепая» (16+)
11.50 «Гадалка» (16+)
14.40 «Мистические истории. Начало» (16+)
15.45 «Гадалка» (16+)
16.55 «Знаки судьбы» (16+)
17.25 «Слепая» (16+)
20.20 Т/с «Сверхъестественное» (16+)
23.00 Х/ф «Я, Алекс Кросс» (16+)
01.15 «Сверхъестественный отбор» (16+)
04.30 «Тайные знаки» (16+)

РОССИЯ-КУЛЬТУРА

06.30 «Пешком...»
07.00 «Легенды мирового кино»
07.30 «Ступени цивилизации»
08.25 Х/ф «Совесть»
09.50 «Цвет времени»
10.00 «Новости культуры»
10.15 «Письма из провинции»
10.45 «Год Достоевского. Academia»
11.35 «Искусственный отбор»
12.15 Спектакль «Проснись и пой!»
13.55 Д/ф «Забытое ремесло»
14.10 «Кинескоп»
15.00 «Новости культуры»
15.05 «Ступени цивилизации»
16.00 Т/с «Следствие ведут знатоки»
18.05 Д/ф «Первые в мире»
18.20 «Симфонические оркестры Европы»
19.00 «Дом архитектора»
19.30 «Новости культуры»
19.45 «Великие реки России»
20.30 «Спокойной ночи, малыши!»
20.45 Х/ф «Совесть»
22.15 «Эрнст Неизвестный «Древо жизни»
22.45 «Ступени цивилизации»
23.40 «Новости культуры»
00.00 Т/с «Шахерезада» (12+)
01.00 «Симфонические оркестры Европы»
01.45 «Великие реки России»
02.25 Д/ф «Алгоритм Берга»

МИР

05.00 Фестиваль Авторадио «Дискотека 80-х» (12+)
06.35 Т/с «Гардемарины, вперед!» (12+)
10.00 «Новости»
10.10 Т/с «Гардемарины, вперед!» (12+)
13.00 «Новости»
13.15 «Дела судебные. Деньги верните!» (16+)
14.10 «Дела судебные. Битва за будущее» (16+)
15.05 «Дела судебные. Новые истории» (16+)
16.00 «Новости»
16.20 «Дела судебные. Новые истории» (16+)
17.20 «Дела судебные. Битва за будущее» (16+)
19.00 «Новости»
19.25 «Игра в кино» (12+)
21.00 «Назад в будущее» (16+)
22.55 «Всемирные игры разума» (12+)
23.25 Х/ф «Табор уходит в небо» (12+)
01.30 Х/ф «Белый клык» (0+)
02.55 «Мир победителей» (16+)
04.35 Т/с «У каждого своя война» (16+)

ДОМАШНИЙ

06.30 «6 кадров» (16+)
06.45 «Реальная мистика» (16+)
07.45 «По делам несовершенно-летних» (16+)
09.25 «Давай разведемся!» (16+)
10.30 «Тест на отцовство» (16+)
12.40 «Понять. Простить» (16+)
13.45 «Порча» (16+)
14.15 «Знахарка» (16+)
14.50 Х/ф «Ноты любви» (16+)
19.00 Т/с «Солнечный ноябрь» (16+)
23.05 Т/с «Дыши со мной» (16+)
02.05 «Реальная мистика» (16+)
03.00 «Порча» (16+)
03.25 «Знахарка» (16+)
03.50 «Понять. Простить» (16+)
04.40 «Тест на отцовство» (16+)

РЕН ТВ

05.00 «Территория заблуждений» (16+)
06.00 «Документальный проект» (16+)
07.00 «С бодрым утром!» (16+)
08.30 «Новости» (16+)
09.00 «Документальный спецпроект» (16+)
11.00 «Как устроен мир» (16+)
12.00 «112» (16+)
12.30 «Новости» (16+)
13.00 «Загадки человечества» (16+)
14.00 «Невероятно интересные истории» (16+)
15.00 Документальный спецпроект. (16+)
16.00 «112» (16+)
16.30 «Новости» (16+)
17.00 «Тайны Чапман» (16+)
18.00 «Самые шокирующие гипотезы» (16+)
19.00 «112» (16+)
19.30 «Новости» (16+)
20.00 Х/ф «Враг государства» (16+)
22.35 «Водить по-русски» (16+)
23.00 «Новости» (16+)
23.30 «Неизвестная история» (16+)
00.30 Т/с «Игра престолов» (18+)
02.30 Х/ф «Антураж» (16+)
04.05 «Тайны Чапман» (16+)

СПАС

07.00 «День Патриарха» (0+)
07.10 Мультфильмы (0+)
08.30 «Монастырская кухня» (0+)
10.00 «Завет» (6+)
11.00 «Утро на Спасе» (0+)
13.00 «Простые чудеса» (12+)
13.50 «Знак равенства» (16+)
14.05 «Профессор Осипов» (0+)
15.00 «Пилигрим» (6+)
15.30 «В поисках Бога» (6+)
16.00 «Монастырская кухня» (0+)
17.00 Х/ф «На исходе лета» (0+)
18.25 Х/ф «Ольга Сергеевна» (12+)
21.30 «Вечер на Спасе» (0+)
22.30 «Лествица» (6+)
23.30 Х/ф «Мальчики» (0+)
01.10 «Прямая линия. Ответ священника» (12+)
02.05 «День Патриарха» (0+)
02.20 Д/ф «Цикл Искатели» (0+)
03.10 Д/ф «Монах» (0+)
03.50 Д/ф «Цикл Русские праведники» (0+)
04.20 «Белые ночи на Спасе» (12+)
04.55 «Щипков» (12+)
05.25 «Вечер на Спасе» (0+)
06.15 Мультфильмы (0+)
06.45 «Тайны сказок. С Анной Ковальчук» (0+)

ПЯТНИЦА

05.00 «Орел и решка» (16+)
08.00 «Орел и решка: Перезагрузка» (16+)
09.50 «Орел и решка: Девчата» (16+)
11.00 «Орел и решка: Ивлеева vs Бедняков» (16+)
12.00 «Мои первые каникулы» (16+)
13.00 «Мир наизнанку. Бразилия» (16+)
16.20 «Мир наизнанку. Китай» (16+)
19.20 «Мир наизнанку. Пакистан» (16+)
23.00 Т/с «Нюхач» (16+)
00.00 «Пятница News» (16+)
00.40 Т/с «Популярна и влюблена» (16+)
02.00 Т/с «Легенды завтрашнего дня» (16+)
03.20 «Орел и решка: Юбилейный» (16+)
04.00 «Орел и решка: Кругосветка» (16+)
05.00 «Орел и решка: Неизданное» (16+)

ВТОРНИК, 10 АВГУСТА

Все несовпадения в программе связаны с внутренней политикой телеканалов.

ПЕРВЫЙ КАНАЛ

05.00 Телеканал «Доброе утро»
09.00 «Новости»
09.10 Телеканал «Доброе утро»
09.50 «Жить здорово!» (16+)
10.55 «Модный приговор» (6+)
12.00 «Новости»
12.10 «Время покажет» (16+)
15.00 «Новости»
15.10 «Давай поженимся!» (16+)
16.00 «Мужское / Женское» (16+)
17.00 «Время покажет» (16+)
18.00 «Вечерние новости»
18.40 «На самом деле» (16+)
19.45 «Пусть говорят» (16+)
21.00 «Время»
21.30 Т/с «Гадалка» (16+)
23.35 «Вечерний Ургант» (16+)
00.55 «Юлий Гусман. Человек-оркестр» (12+)
01.55 «Время покажет» (16+)
03.00 «Новости»
03.05 «Время покажет» (16+)

РОССИЯ 1

05.00 «Утро России»
09.00 «Вести-Кузбасс»
09.30 «Утро России»
09.55 «О самом главном» (12+)
11.00 «Вести»
11.30 «Судьба человека» (12+)
12.40 «60 минут» (12+)
14.00 «Вести»
14.30 «Вести-Кузбасс»
14.55 Т/с «Дуэт по праву» (12+)
17.00 «Вести»
17.15 «Андрей Малахов. Прямой эфир» (16+)
18.40 «60 минут» (12+)
20.00 «Вести»
21.05 «Вести-Кузбасс»
21.20 Т/с «Вместе навсегда» (12+)
00.50 Т/с «Преступление» (16+)
02.35 Т/с «Тайны следствия» (12+)
04.10 Т/с «Женщины на грани» (16+)

МАТЧ!

06.00 «Несвободное падение. Кира Иванова» (12+)
07.00 «Рожденные побеждать. Вячеслав Веденин» (12+)
07.30 Регби. «Металлург» - «Красный Яр» (0+)
09.30 «Заклятые соперники» (12+)
10.00 «Новости»
10.05 «Все на Матч!»
13.00 «Новости»
13.05 «Специальный репортаж» (12+)
13.25 Т/с «Мастер» (16+)
15.40 «Правила игры» (12+)
16.10 «Новости»
16.15 «Все на регби!»
16.45 «Специальный репортаж» (12+)
17.05 «Главная дорога» (16+)
18.25 «Новости»
18.30 «Все на Матч!»
19.10 Смешанные единоборства. Фабиан Эдвардс - Костелло Ван Стенис (16+)
20.05 Т/с «Мастер» (16+)
21.20 «Новости»
21.25 Т/с «Мастер» (16+)
22.30 «Все на Матч!»
22.50 Х/ф «Руслан» (16+)
23.50 «Новости»
23.55 Х/ф «Руслан» (16+)
00.55 Футбол. «Монако» - «Спарта» (0+)
03.00 «Все на Матч!»
04.00 Бокс. Линдон Артур - Давиде Фарачи (16+)
05.00 Автоспорт (0+)

ТНТ-ЛЕНИНСК

07.00 «Прогноз погоды» (0+)
07.02 «Панорама событий» (12+)
07.22 «Все обо Всем» (12+)
07.25 «Музыка на ТНТ» (16+)
07.55 «Прогноз погоды» (0+)
07.57 «Панорама событий» (12+)
08.17 «Все обо Всем» (12+)
08.20 «Турпрогноз» (12+)
08.25 «Битва дизайнеров» (16+)
09.00 Т/с «САШАТАНЯ» (16+)
13.00 Т/с «Интерны» (16+)
14.00 «Прогноз погоды» (0+)
14.02 «Панорама событий» (12+)
14.22 «Все обо Всем» (12+)
14.25 «Турпрогноз» (12+)
14.30 Т/с «Интерны» (16+)
15.00 Т/с «Универ» (16+)
18.00 Т/с «САШАТАНЯ» (16+)
18.30 «Прогноз погоды» (0+)
18.32 «Панорама событий» (12+)
18.52 «Все обо Всем» (12+)
18.55 «Турпрогноз» (12+)
19.00 Т/с «САШАТАНЯ» (16+)
20.00 Т/с «Ольга» (16+)
22.00 Т/с «Вампиры средней полосы» (16+)
23.05 «Talk» (16+)
00.05 Т/с «Измены» (16+)
01.00 «Импровизация» (16+)
02.45 «Comedy Баттл (сезон 2020)» (16+)
03.40 «Открытый микрофон» (16+)
06.35 «ТНТ. Best» (16+)

НТВ

04.45 Т/с «Лесник. Своя земля» (16+)
06.30 «Утро. Самое лучшее» (16+)
08.00 «Сегодня»
08.20 Т/с «Морские дьяволы» (16+)
10.00 «Сегодня»
10.20 Т/с «Морские дьяволы» (16+)
11.20 Т/с «Красная зона» (12+)
13.00 «Сегодня»
13.20 «ЧП» (16+)
14.00 «Место встречи» (16+)
16.00 «Сегодня»
16.20 Т/с «Шеф» (16+)
19.00 «Сегодня»
19.40 Т/с «Шеф» (16+)
23.00 «Сегодня»
23.20 Т/с «Профессионал» (16+)
03.05 Т/с «Адвокат» (16+)

ТВ ЦЕНТР

06.00 «Настроение»
08.15 «Доктор И...» (16+)
08.50 Х/ф «Жених из Майами» (16+)
10.30 Д/ф «Александр Кайдановский. По лезвию бритвы» (12+)
11.30 «События»
11.50 Т/с «Отец Браун» (16+)
13.40 «Мой герой. Алена Свиридова» (12+)
14.30 «События»
14.50 «Город новостей»
15.05 Т/с «Чисто московские убийства» (12+)
16.55 Д/ф «Блеск и нищета советских миллионеров» (12+)
17.50 «События»
18.10 Т/с «Суфлер» (12+)
22.00 «События»
22.25 «Вся правда» (16+)
22.55 «90-е» (16+)
23.50 «Петровка, 38» (16+)
00.10 «Хроники московского быта (12+)
00.55 «Прощание» (16+)
01.35 «Осторожно, мошенники! Мебельный лохотрон» (16+)
02.00 Т/с «Чисто московские убийства» (12+)
03.30 «Смех с доставкой на дом» (12+)
04.20 Д/ф «Александр Кайдановский. По лезвию бритвы» (12+)
05.05 «Мой герой. Алена Свиридова» (12+)
05.45 «Петровка, 38» (16+)

360°-ЛЕНИНСК

04.25 «Самое яркое» (16+)
06.40 «Всё о погоде» (0+)
06.42 «Время новостей» (12+)
07.03 «Объявления на «360» (12+)
07.06 «Турпрогноз» (12+)
07.10 «Всё о погоде» (0+)
07.12 «Время новостей» (12+)
07.33 «Объявления на «360» (12+)
07.36 «Турпрогноз» (12+)
07.40 «Самое яркое» (16+)
09.00 «Самое яркое» (16+)
10.30 Мультфильмы (6+)
13.00 «Всё о погоде» (0+)
13.02 «Время новостей» (12+)
13.22 «Объявления на «360» (12+)
13.25 «Турпрогноз» (12+)
13.30 «Вкусно 360» (12+)
15.30 «Самое вкусное» (12+)
16.00 «Новости 360»
16.30 Т/с «Любопытная Варвара-3» (12+)
19.10 Т/с «Одесса-мама» (16+)
20.50 «Всё о погоде» (0+)
20.52 «Время новостей» (12+)
21.12 «Объявления на «360» (12+)
21.15 «Турпрогноз» (12+)
21.20 «Самое вкусное» (12+)
22.20 Т/с «Мужчины не плачут» (12+)
00.00 «Всё о погоде» (0+)
00.02 «Время новостей» (12+)
00.22 «Объявления на «360» (12+)
00.25 «Турпрогноз» (12+)
00.30 Т/с «Жизнь и приключения Мишки Япончика» (16+)
02.25 Т/с «Мужчины не плачут» (12+)
03.55 «Взрослые люди» (16+)

ЗВЕЗДА

06.05 Д/ф «Сделано в СССР» (6+)
06.20 Х/ф «Один шанс из тысячи» (12+)
08.00 Т/с «Легенда об Ольге» (16+)
09.00 «Новости дня»
09.20 Т/с «Легенда об Ольге» (16+)
13.00 «Новости дня»
13.15 Т/с «Легенда об Ольге» (16+)
18.00 «Новости дня»
18.20 Д/ф «Сделано в СССР» (6+)
18.50 Д/ф «Битва за небо. История военной авиации России» (12+)
19.35 «Улика из прошлого» (16+)
21.15 «Новости дня»
21.25 «Открытый эфир» (12+)
23.05 «Между тем» (12+)
23.40 Х/ф «Тревожный вылет» (12+)
01.25 Т/с «Не забывай» (12+)
04.20 Х/ф «Повторная свадьба» (16+)

5 КАНАЛ

05.00 «Известия» (16+)
05.25 Т/с «Глухарь» (16+)
09.00 «Известия» (16+)
09.25 Т/с «Глухарь» (16+)
13.00 «Известия» (16+)
13.25 Т/с «Глухарь» (16+)
17.30 «Известия» (16+)
17.45 Т/с «Условный мент-2» (16+)
19.40 Т/с «След» (16+)
23.10 Т/с «Филин» (16+)
00.00 «Известия. Итоговый выпуск» (16+)
00.30 Т/с «След» (16+)
01.15 Т/с «Детективы» (16+)
02.00 Т/с «Прокурорская проверка» (16+)
02.55 Т/с «Детективы» (16+)
03.20 «Известия» (16+)
03.30 Т/с «Детективы» (16+)

СТС

06.00 «Ералаш» (0+)
06.15 М/с «Охотники на троллей» (6+)
06.35 М/с «Драконы и всадники Олуха» (6+)
07.00 М/с «Том и Джерри» (0+)
09.00 Т/с «Воронины» (16+)
10.00 Х/ф «Земля будущего» (16+)
12.25 Т/с «Отель «Элеон» (16+)
15.45 Т/с «Гранд» (16+)
20.00 Х/ф «Пятая волна» (16+)
22.15 Х/ф «Вспомнить все» (16+)
00.40 Х/ф «Робот по имени Чаппи» (18+)
02.45 Х/ф «Риддик» (16+)
04.35 «6 кадров» (16+)
05.40 «Ералаш» (0+)

ОТР

06.00 «Великая наука России» (12+)
06.15 «Моя история. Инга Оболдина» (12+)
06.40 Т/с «День рождения буржуя» (16+)
08.30 «Календарь» (12+)
09.25 «Среда обитания» (12+)
09.45 Т/с «Виктория» (16+)
11.30 «Врачи» (12+)
12.00 «ОТРажение»
13.35 «Среда обитания» (12+)
14.00 «Новости»
14.05 «Календарь» (12+)
15.00 «Врачи» (12+)
15.25 «Моя история. Инга Оболдина» (12+)
16.00 «Домашние животные» (12+)
16.30 «Вспомнить все» (12+)
17.00 «Новости»
17.10 Т/с «День рождения буржуя» (16+)
19.00 «Новости»
19.10 «ОТРажение»
21.15 Т/с «Виктория» (16+)
23.00 «Новости»
23.15 «ОТРажение» (12+)
01.00 «Домашние животные» (12+)
01.30 Д/ф «Вредный мир» (16+)
02.00 «За строчкой архивной...» (12+)
02.30 «Моя история. Инга Оболдина» (12+)
03.00 «Вспомнить все» (12+)
03.25 «Легенды Крыма» (12+)
03.55 «Домашние животные» (12+)
04.30 «Врачи» (12+)
05.00 «Календарь» (12+)

ТВ 3

06.00 Мультфильмы (0+)
09.30 «Слепая» (16+)
11.50 «Гадалка» (16+)
14.40 «Мистические истории. Начало» (16+)
15.45 «Гадалка» (16+)
16.55 «Знаки судьбы» (16+)
17.25 «Слепая» (16+)
20.20 Т/с «Сверхъестественное» (16+)
23.00 Х/ф «Агент Ева» (16+)
01.15 «Сны» (16+)
04.15 «Тайные знаки» (16+)

РОССИЯ-КУЛЬТУРА

06.30 «Пешком...»
07.00 «Легенды мирового кино»
07.30 «Ступени цивилизации»
08.25 Х/ф «Совесть»
09.50 «Цвет времени»
10.00 «Новости культуры»
10.15 «Письма из провинции»
10.45 «Год Достоевского. Academia»
11.35 «Искусственный отбор»
12.15 Спектакль «Маленькие комедии большого дома»
14.50 «Цвет времени»
15.00 «Новости культуры»
15.05 «Ступени цивилизации»
16.00 Т/с «Следствие ведут знатоки» (16+)
17.35 Д/ф «Алгоритм Берга»
18.05 «Симфонические оркестры Европы»
19.00 «Дом архитектора»
19.30 «Новости культуры»
19.45 «Великие реки России»
20.30 «Спокойной ночи, малыши!»
20.45 Х/ф «Совесть»
22.15 «Андрей Вознесенский «Оза»
22.45 «Ступени цивилизации»
23.40 «Новости культуры»
00.00 Т/с «Шахерезада» (12+)
01.00 «Симфонические оркестры Европы»
01.55 «Великие реки России»
02.40 Д/ф «Первые в мире»

МИР

05.00 Т/с «У каждого своя война» (16+)
10.00 «Новости»
10.10 Т/с «У каждого своя война» (16+)
13.00 «Новости»
13.15 «Дела судебные. Деньги верните!» (16+)
14.10 «Дела судебные. Битва за будущее» (16+)
15.05 «Дела судебные. Новые истории» (16+)
16.00 «Новости»
16.20 «Дела судебные. Новые истории» (16+)
17.20 «Дела судебные. Битва за будущее» (16+)
19.00 «Новости»
19.25 «Игра в кино» (12+)
21.00 «Назад в будущее» (16+)
22.55 «Всемирные игры разума» (12+)
23.25 Х/ф «Вас ожидает гражданка Никанорова» (12+)
01.20 Х/ф «Волга-Волга» (12+)
03.00 «Мир победителей» (16+)
04.20 Т/с «У каждого своя война» (16+)

ДОМАШНИЙ

06.20 «6 кадров» (16+)
06.50 «Реальная мистика» (16+)
07.50 «По делам несовершенно-летних» (16+)
09.30 «Давай разведемся!» (16+)
10.35 «Тест на отцовство» (16+)
12.45 «Понять. Простить» (16+)
13.55 «Порча» (16+)
14.25 «Знахарка» (16+)
15.00 Х/ф «Любовь в розыске» (16+)
19.00 Т/с «Солнечный ноябрь» (16+)
23.05 Т/с «Дыши со мной» (16+)
02.05 «Реальная мистика» (16+)
03.05 «Порча» (16+)
03.30 «Знахарка» (16+)
03.55 «Понять. Простить» (16+)
04.45 «Тест на отцовство» (16+)

РЕН ТВ

05.00 «Территория заблуждений» (16+)
06.00 «Документальный проект» (16+)
07.00 «С бодрым утром!» (16+)
08.30 «Новости» (16+)
09.00 «Документальный спецпроект» (16+)
11.00 «Как устроен мир» (16+)
12.00 «112» (16+)
12.30 «Новости» (16+)
13.00 «Загадки человечества» (16+)
14.00 «Невероятно интересные истории» (16+)
15.00 «Совбез» (16+)
16.00 «112» (16+)
16.30 «Новости» (16+)
17.00 «Тайны Чапман» (16+)
18.00 «Самые шокирующие гипотезы» (16+)
19.00 «112» (16+)
19.30 «Новости» (16+)
20.00 Х/ф «Возмещение ущерба» (16+)
22.10 «Водить по-русски» (16+)
23.00 «Новости» (16+)
23.30 «Знаете ли вы, что?» (16+)
00.30 Т/с «Игра престолов» (18+)
03.15 «Самые шокирующие гипотезы» (16+)
04.05 «Тайны Чапман» (16+)

СПАС

07.00 «День Патриарха» (0+)
07.10 Мультфильмы (0+)
08.30 «Монастырская кухня» (0+)
10.00 «Движение вверх» (6+)
11.00 «Утро на Спасе» (0+)
13.00 «Прямая линия. Ответ священника» (12+)
14.00 «Встреча» (12+)
15.00 «Лествица» (6+)
16.00 «Монастырская кухня» (0+)
17.30 Д/ф «Цикл Искатели» (0+)
18.25 Х/ф «Ольга Сергеевна» (12+)
21.30 «Вечер на Спасе» (0+)
22.30 «Лествица» (6+)
23.30 Х/ф «На исходе лета» (0+)
00.55 «Прямая линия. Ответ священника» (12+)
01.50 «День Патриарха» (0+)
02.05 Д/ф «Святитель Николай. Чтоб печаль превратилась в радость» (0+)
02.35 «Завет» (6+)
03.30 Д/ф «Святой Николай Угодник» (0+)
04.20 «Лица церкви» (6+)
04.35 «Встреча» (12+)
05.25 «Вечер на Спасе» (0+)
06.15 Мультфильмы (0+)
06.45 «Тайны сказок. С Анной Ковальчук» (0+)

ПЯТНИЦА

06.20 «Орел и решка: По морям с Клавой Кокой» (16+)
08.00 «Орел и решка: Перезагрузка» (16+)
10.00 «Орел и решка: Девчата» (16+)
11.00 «Кондитер-4» (16+)
12.10 «Кондитер-3» (16+)
13.20 «Кондитер-4» (16+)
15.00 «Кондитер-3» (16+)
16.00 «Кондитер-4» (16+)
17.40 «Кондитер-5» (16+)
21.50 «Кондитер-3» (16+)
23.00 Т/с «Нюхач» (16+)
00.00 «Пятница News» (16+)
00.40 Т/с «Популярна и влюблена» (18+)
02.00 Т/с «Легенды завтрашнего дня» (16+)
04.20 «Орел и решка: Кругосветка» (16+)
05.00 «Орел и решка: Неизданное» (16+)

СРЕДА, 11 АВГУСТА

Все несовпадения в программе связаны с внутренней политикой телеканалов.

ПЕРВЫЙ КАНАЛ

05.00 Телеканал «Доброе утро»
09.00 «Новости»
09.10 Телеканал «Доброе утро»
09.50 «Жить здорово!» (16+)
10.55 «Модный приговор» (6+)
12.00 «Новости»
12.10 «Время покажет» (16+)
15.00 «Новости»
15.10 «Давай поженимся!» (16+)
16.00 «Мужское / Женское» (16+)
17.00 «Время покажет» (16+)
18.00 «Вечерние новости»
18.40 «На самом деле» (16+)
19.45 «Пусть говорят» (16+)
21.00 «Время»
21.30 Т/с «Гадалка» (16+)
23.35 «Вечерний Ургант» (16+)
00.55 К 25-летию со дня смерти Ванги. «Предсказание» (12+)
01.55 «Время покажет» (16+)
03.00 «Новости»
03.05 «Время покажет» (16+)

РОССИЯ 1

05.00 «Утро России»
09.00 «Вести-Кузбасс»
09.30 «Утро России»
09.55 «О самом главном» (12+)
11.00 «Вести»
11.30 «Судьба человека» (12+)
12.40 «60 минут» (12+)
14.00 «Вести»
14.30 «Вести-Кузбасс»
14.55 Т/с «Дуэт по праву» (12+)
17.00 «Вести»
17.15 «Андрей Малахов. Прямой эфир» (16+)
18.40 «60 минут» (12+)
20.00 «Вести»
21.05 «Вести-Кузбасс»
21.20 Т/с «Вместе навсегда» (12+)
00.50 Т/с «Преступление» (16+)
02.35 Т/с «Тайны следствия» (16+)
04.10 Т/с «Женщины на грани» (16+)

МАТЧ!

06.00 «Новости» (0+)
06.05 «Несвободное падение. Александр Белов» (12+)
07.05 «Специальный репортаж» (12+)
07.25 Футбол. «Сан-Паулу» - «Палмейрас» (0+)
09.30 «Заклятые соперники» (12+)
10.00 «Новости»
10.05 «Все на Матч!»
13.00 «Новости»
13.05 «Специальный репортаж» (12+)
13.25 Т/с «Мастер» (16+)
15.50 «Новости»
15.55 «Все на Матч!»
16.45 «Специальный репортаж» (12+)
17.05 «Главная дорога» (16+)
18.25 «Новости»
18.30 «Все на Матч!»
19.10 Смешанные единоборства. Пражанчай Саенчай - Сам-А Гайянгадао (16+)
20.05 Т/с «Мастер» (16+)
21.15 «Новости»
21.20 Т/с «Мастер» (16+)
22.25 «Все на Матч!»
22.50 Х/ф «Кикбоксер» (16+)
23.50 «Новости»
23.55 Х/ф «Кикбоксер» (16+)
00.55 «Все на Матч!»
01.45 Футбол. «Челси» - «Вильярреал» (0+)
04.15 «Все на Матч!»
05.00 Автоспорт (0+)

ТНТ-ЛЕНИНСК

07.00 «Прогноз погоды» (0+)
07.02 «Панорама событий» (12+)
07.22 «Все обо Всем» (12+)
07.25 «Музыка на ТНТ» (16+)
07.55 «Прогноз погоды» (0+)
07.57 «Панорама событий» (12+)
08.17 «Все обо Всем» (12+)
08.20 «Турпрогноз» (12+)
08.25 «Мама Life» (16+)
09.00 Т/с «САШАТАНЯ» (16+)
13.00 Т/с «Интерны» (16+)
14.00 «Прогноз погоды» (0+)
14.02 «Панорама событий» (12+)
14.22 «Все обо Всем» (12+)
14.25 «Турпрогноз» (12+)
14.30 Т/с «Интерны» (16+)
15.00 Т/с «Универ» (16+)
18.00 Т/с «САШАТАНЯ» (16+)
18.30 «Прогноз погоды» (0+)
18.32 «Панорама событий» (12+)
18.52 «Все обо Всем» (12+)
18.55 «Турпрогноз» (12+)
19.00 Т/с «САШАТАНЯ» (16+)
20.00 Т/с «Ольга» (16+)
22.00 Т/с «Вампиры средней полосы» (16+)
23.10 «Stand Up» (16+)
00.10 Т/с «Измены» (16+)
01.10 «Импровизация» (16+)
02.50 «Comedy Баттл (сезон 2020)» (16+)
03.40 «Открытый микрофон» (16+)
06.10 «ТНТ. Best» (16+)

НТВ

04.40 Т/с «Лесник. Своя земля» (16+)
06.30 «Утро. Самое лучшее» (16+)
08.00 «Сегодня»
08.20 Т/с «Морские дьяволы» (16+)
10.00 «Сегодня»
10.20 Т/с «Морские дьяволы» (16+)
11.20 Т/с «Красная зона» (12+)
13.00 «Сегодня»
13.20 «ЧП» (16+)
14.00 «Место встречи» (16+)
16.00 «Сегодня»
16.20 Т/с «Шеф» (16+)
19.00 «Сегодня»
19.40 Т/с «Шеф» (16+)
23.00 «Сегодня»
23.20 Т/с «Профессионал» (16+)
03.10 Т/с «Адвокат» (16+)

ТВ ЦЕНТР

06.00 «Настроение»
08.15 Х/ф «Испытательный срок» (0+)
10.20 Д/ф «Жанна Прохоренко. Баллада о любви» (12+)
11.30 «События»
11.50 Т/с «Отец Браун» (16+)
13.40 «Мой герой» (12+)
14.30 «События»
14.50 «Город новостей»
15.05 Т/с «Чисто московские убийства» (12+)
16.55 Д/ф «Актерские драмы. Борьба за роль» (12+)
17.50 «События»
18.10 Т/с «Трюфельный пес королевы Джованны» (12+)
22.00 «События»
22.25 «Обложка» (16+)
22.55 Д/ф «Маргарита Терехова. Всегда одна» (16+)
23.50 «Петровка, 38» (16+)
00.10 «Женщины Михаила Евдокимова» (16+)
00.55 «Знак качества» (16+)
01.35 «Осторожно, мошенники!» (16+)
02.00 Т/с «Чисто московские убийства. Ядовитая династия» (12+)
03.30 «Смех с доставкой на дом» (18+)
04.25 Д/ф «Петр Вельяминов. Под завесой тайны» (12+)
05.05 «Мой герой» (12+)
05.45 «Петровка, 38» (16+)

360°-ЛЕНИНСК

04.25 «Самое яркое» (16+)
06.40 «Всё о погоде» (0+)
06.42 «Время новостей» (12+)
07.03 «Объявления на «360» (12+)
07.06 «Турпрогноз» (12+)
07.10 «Всё о погоде» (0+)
07.12 «Время новостей» (12+)
07.33 «Объявления на «360» (12+)
07.36 «Турпрогноз» (12+)
07.40 «Самое яркое» (16+)
09.00 «Самое яркое» (16+)
10.30 Мультфильмы (6+)
13.00 «Всё о погоде» (0+)
13.02 «Время новостей» (12+)
13.22 «Объявления на «360» (12+)
13.25 «Турпрогноз» (12+)
13.30 «Вкусно 360» (12+)
15.30 «Самое вкусное» (12+)
16.00 «Новости 360»
16.30 Т/с «Любопытная Варвара-3» (12+)
19.05 Т/с «Одесса-мама» (16+)
20.50 «Всё о погоде» (0+)
20.52 «Время новостей» (12+)
21.12 «Объявления на «360» (12+)
21.15 «Турпрогноз» (12+)
21.20 «Самое вкусное» (12+)
22.20 Т/с «Мужчины не плачут» (12+)
00.00 «Всё о погоде» (0+)
00.02 «Время новостей» (12+)
00.22 «Объявления на «360» (12+)
00.25 «Турпрогноз» (12+)
00.30 Т/с «Одесса-мама» (16+)
02.05 Т/с «Морской патруль» (16+)
03.50 «Взрослые люди» (16+)

ЗВЕЗДА

06.05 «Не факт!» (6+)
06.40 Х/ф «Чистое небо» (12+)
09.00 «Новости дня»
09.20 Т/с «Ночные ласточки» (12+)
13.00 «Новости дня»
13.15 Т/с «Ночные ласточки» (12+)
18.00 «Новости дня»
18.20 Д/ф «Сделано в СССР» (6+)
18.50 Д/ф «Битва за небо. История военной авиации России» (12+)
19.35 Д/ф «Секретные материалы» (12+)
21.15 «Новости дня»
21.25 «Открытый эфир» (12+)
23.05 «Между тем» (12+)
23.40 Х/ф «Небесный тихоход» (0+)
01.15 Х/ф «Валерий Чкалов» (0+)
02.40 Т/с «Трое с площади Карронад» (12+)

5 КАНАЛ

05.00 «Известия» (16+)
05.25 Т/с «Глухарь» (16+)
09.00 «Известия» (16+)
09.25 Т/с «Глухарь» (16+)
13.00 «Известия» (16+)
13.25 Т/с «Глухарь» (16+)
17.30 «Известия» (16+)
17.45 Т/с «Условный мент-2» (16+)
19.40 Т/с «След» (16+)
23.10 Т/с «Филин» (16+)
00.00 «Известия. Итоговый выпуск» (16+)
00.30 Т/с «След» (16+)
01.15 Т/с «Детективы» (16+)
02.00 Т/с «Прокурорская проверка» (16+)
02.55 Т/с «Детективы» (16+)
03.20 «Известия» (16+)
03.30 Т/с «Детективы» (16+)

СТС

06.00 «Ералаш» (0+)
06.15 М/с «Охотники на троллей» (6+)
06.35 М/с «Драконы и всадники Олуха» (6+)
07.00 М/с «Том и Джерри» (0+)
09.00 Т/с «Воронины» (16+)
10.00 «Уральские пельмени» (16+)
10.20 Х/ф «Пятая волна» (16+)
12.35 Т/с «Отель «Элеон» (16+)
15.55 Т/с «Гранд» (16+)
20.00 Х/ф «Братья Гримм» (12+)
22.20 Х/ф «Красавица и чудовище» (16+)
00.35 Х/ф «Мальчишник в Вегасе» (16+)
02.25 Х/ф «Наёмные убийцы» (16+)
04.30 «6 кадров» (16+)
05.40 «Ералаш» (0+)

ОТР

06.00 «Великая наука России» (12+)
06.15 «Моя история. Илья Резник» (12+)
06.40 Т/с «День рождения буржуя» (16+)
08.30 «Календарь» (12+)
09.25 «Среда обитания» (12+)
09.45 Т/с «Виктория» (16+)
11.30 «Врачи» (12+)
12.00 «ОТРажение»
13.35 «Среда обитания» (12+)
14.00 «Новости»
14.05 «Календарь» (12+)
15.00 «Врачи» (12+)
15.25 «Моя история. Илья Резник» (12+)
16.00 «Домашние животные» (12+)
16.30 «Вспомнить все» (12+)
17.00 «Новости»
17.10 Т/с «День рождения буржуя» (16+)
19.00 «Новости»
19.10 «ОТРажение»
21.15 Т/с «Виктория» (16+)
23.00 «Новости»
23.15 «ОТРажение» (12+)
01.00 «Домашние животные» (12+)
01.30 Д/ф «Вредный мир» (16+)
02.00 «За строчкой архивной...» (12+)
02.30 «Моя история. Илья Резник» (12+)
03.00 «Фигура речи» (12+)
03.25 «Легенды Крыма» (12+)
03.55 «Домашние животные» (12+)
04.30 «Врачи» (12+)
05.00 «Календарь» (12+)

ТВ 3

05.45 Мультфильмы (0+)
09.30 «Слепая» (16+)
11.50 «Гадалка» (16+)
14.40 «Мистические истории. Начало» (16+)
15.45 «Гадалка» (16+)
16.55 «Знаки судьбы» (16+)
17.25 «Слепая» (16+)
20.20 Т/с «Сверхъ-естественное» (16+)
23.00 Х/ф «Взрывная блондинка» (16+)
01.30 Х/ф «Двойник» (16+)
04.30 «Тайные знаки» (16+)
05.30 «Охотники за привидениями» (16+)

РОССИЯ-КУЛЬТУРА

06.30 «Пешком...»
07.00 «Легенды мирового кино»
07.30 «Ступени цивилизации»
08.25 Х/ф «Совесть»
09.50 «Цвет времени»
10.00 «Новости культуры»
10.15 «Письма из провинции»
10.45 «Год Достоевского. Academia»
11.35 «Искусственный отбор»
12.15 Спектакль «Орнифль»
14.15 Д/ф «Венеция. Остров как палитра»
15.00 «Новости культуры»
15.05 «Ступени цивилизации»
16.00 Т/с «Следствие ведут знатоки» (16+)
17.20 Д/ф «Перерыв»
18.15 «Симфонические оркестры Европы»
19.00 «Дом архитектора»
19.30 «Новости культуры»
19.45 «Великие реки России»
20.30 «Спокойной ночи, малыши!»
20.45 Х/ф «Совесть»
22.15 «Владимир Солоухин «Последняя ступень»
22.45 «Ступени цивилизации»
23.40 «Новости культуры»
00.00 Т/с «Шахерезада» (12+)
01.05 «Симфонические оркестры Европы»
01.50 «Великие реки России»
02.30 Д/ф «Его Голгофа. Николай Вавилов»

МИР

05.00 Т/с «У каждого своя война» (16+)
10.00 «Новости»
10.10 Т/с «У каждого своя война» (16+)
13.00 «Новости»
13.15 «Дела судебные. Деньги верните!» (16+)
14.10 «Дела судебные. Битва за будущее» (16+)
15.05 «Дела судебные. Новые истории» (16+)
16.00 «Новости»
16.20 «Дела судебные. Новые истории» (16+)
17.20 «Дела судебные. Битва за будущее» (16+)
19.00 «Новости»
19.25 «Игра в кино» (12+)
21.00 «Назад в будущее» (16+)
22.55 «Всемирные игры разума» (12+)
23.25 Х/ф «Зайчик» (12+)
01.15 Х/ф «Александр Невский» (6+)
03.00 «Мир победителей» (16+)

ДОМАШНИЙ

06.25 «6 кадров» (16+)
06.50 «Реальная мистика» (16+)
07.50 «По делам несовершенно-летних» (16+)
09.25 «Давай разведемся!» (16+)
10.30 «Тест на отцовство» (16+)
12.40 «Понять. Простить» (16+)
13.45 «Порча» (16+)
14.15 «Знахарка» (16+)
14.50 Х/ф «Мама моей дочери» (16+)
19.00 Т/с «Солнечный ноябрь» (16+)
23.00 Т/с «Дыши со мной» (16+)
01.00 Т/с «Дыши со мной. Счастье взаймы» (16+)
02.00 «Реальная мистика» (16+)
02.50 «Порча» (16+)
03.15 «Знахарка» (16+)
03.40 «Понять. Простить» (16+)
04.30 «Тест на отцовство» (16+)

РЕН ТВ

05.00 «Территория заблуждений» (16+)
06.00 «Документальный проект» (16+)
07.00 «С бодрым утром!» (16+)
08.30 «Новости» (16+)
09.00 «Документальный спецпроект» (16+)
11.00 «Как устроен мир» (16+)
12.00 «112» (16+)
12.30 «Новости» (16+)
13.00 «Загадки человечества» (16+)
14.00 «Невероятно интересные истории» (16+)
15.00 «Неизвестная история» (16+)
16.00 «112» (16+)
16.30 «Новости» (16+)
17.00 «Тайны Чапман» (16+)
18.00 «Самые шокирующие гипотезы» (16+)
19.00 «112» (16+)
19.30 «Новости» (16+)
20.00 Х/ф «Хаос» (16+)
22.10 «Смотреть всем!» (16+)
23.00 «Новости» (16+)
23.30 «Загадки человечества» (16+)
00.30 Т/с «Игра престолов» (18+)
02.00 «Самые шокирующие гипотезы» (16+)
02.50 «Тайны Чапман» (16+)
04.25 «Документальный проект» (16+)

СПАС

07.00 «День Патриарха» (0+)
07.10 Мультфильмы (0+)
08.30 «Монастырская кухня» (0+)
10.00 «Пилигрим» (6+)
10.30 Д/ф «Святитель Николай. Чтоб печаль превратилась в радость» (0+)
11.00 «Утро на Спасе» (0+)
13.00 «Прямая линия. Ответ священника» (12+)
14.00 «Встреча» (12+)
15.00 «Лествица» (6+)
16.00 «Монастырская кухня» (0+)
17.30 Д/ф «Святой Николай Угодник» (0+)
18.30 Х/ф «Ольга Сергеевна» (12+)
21.30 «Вечер на Спасе» (0+)
22.30 «Лествица» (6+)
23.30 Х/ф «Ждите писем» (0+)
01.15 «Прямая линия. Ответ священника» (12+)
02.10 «День Патриарха» (0+)
02.25 Д/ф «Цикл день ангела» (0+)
02.55 Д/ф «Курск. 20 лет спустя» (16+)
03.40 «В поисках Бога» (6+)
04.35 «Встреча» (12+)
05.25 «Вечер на Спасе» (0+)
06.15 Мультфильмы (0+)
06.45 «Тайны сказок. С Анной Ковальчук» (0+)

ПЯТНИЦА

06.40 «Орел и решка: По морям с Клавой Кокой» (16+)
07.20 «Орел и решка: По морям-3» (16+)
08.20 «Орел и решка: Перезагрузка» (16+)
10.20 «На ножах» (16+)
19.00 «Белый китель» (16+)
20.00 «На ножах» (16+)
23.00 Т/с «Нюхач» (16+)
00.00 «Пятница News» (16+)
00.40 Т/с «Популярна и влюблена» (18+)
02.00 Т/с «Легенды завтрашнего дня» (16+)
03.30 «Орел и решка: Юбилейный» (16+)
04.20 «Орел и решка: Кругосветка» (16+)
05.00 «Орел и решка: Неизданное» (16+)

ЧЕТВЕРГ, 12 АВГУСТА

Все несовпадения в программе связаны с внутренней политикой телеканалов.

ПЕРВЫЙ КАНАЛ

05.00 Телеканал «Доброе утро»
09.00 «Новости»
09.10 Телеканал «Доброе утро»
09.50 «Жить здорово!» (16+)
10.55 «Модный приговор» (6+)
12.00 «Новости»
12.10 «Время покажет» (16+)
15.00 «Новости»
15.10 «Давай поженимся!» (16+)
16.00 «Мужское / Женское» (16+)
17.00 «Время покажет» (16+)
18.00 «Вечерние новости»
18.40 «На самом деле» (16+)
19.45 «Пусть говорят» (16+)
21.00 «Время»
21.30 Т/с «Гадалка» (16+)
23.35 «Вечерний Ургант» (16+)
00.55 «Крым. Небо Родины» (12+)
02.35 «Время покажет» (16+)
03.00 «Новости»
03.05 «Время покажет» (16+)

РОССИЯ 1

05.00 «Утро России»
09.00 «Вести-Кузбасс»
09.30 «Утро России»
09.55 «О самом главном» (12+)
11.00 «Вести»
11.30 «Судьба человека» (12+)
12.40 «60 минут» (12+)
14.00 «Вести»
14.30 «Вести-Кузбасс»
14.55 Т/с «Дуэт по праву» (12+)
17.00 «Вести»
17.15 «Андрей Малахов. Прямой эфир» (16+)
18.40 «60 минут» (12+)
20.00 «Вести»
21.05 «Вести-Кузбасс»
21.20 Т/с «Вместе навсегда» (12+)
00.50 Т/с «Преступление» (16+)
02.35 Т/с «Тайны следствия» (16+)
04.10 Т/с «Женщины на грани» (16+)

МАТЧ!

06.00 «Новости» (0+)
06.05 «Несвободное падение. Валерий Воронин» (12+)
07.05 «Специальный репортаж» (12+)
07.25 Футбол. «Ривер-Плейт» - «Атлетико Минейро» (0+)
09.30 «Заклятые соперники» (12+)
10.00 «Новости»
10.05 «Все на Матч!»
13.00 «Новости»
13.05 «Специальный репортаж» (12+)
13.25 Т/с «Мастер» (16+)
15.40 Футбол. Обзор (0+)
16.00 «Новости»
16.05 «Все на Матч!»
16.45 «Специальный репортаж» (12+)
17.05 «Главная дорога» (16+)
18.30 «Все на Матч!»
19.10 Смешанные единоборства. Хуан Арчулета – Патрик Микс (16+)
20.05 Т/с «Мастер» (16+)
21.15 «Новости»
21.20 Т/с «Мастер» (16+)
22.35 «Все на Матч!»
22.55 Футбол. «Рубин» (Россия) - «Ракув» (0+)
01.00 «Все на Матч!»
01.55 Футбол. Лига конференций (0+)
04.00 «Все на Матч!»
05.00 Бокс. Эммануэль Родригес - Реймарт Габалло (16+)

ТНТ-ЛЕНИНСК

07.00 «Прогноз погоды» (0+)
07.02 «Панорама событий» (12+)
07.22 «Все обо Всем» (12+)
07.25 «Музыка на ТНТ» (16+)
07.55 «Прогноз погоды» (0+)
07.57 «Панорама событий» (12+)
08.17 «Все обо Всем» (12+)
08.20 «Турпрогноз» (12+)
08.25 «Перезагрузка» (16+)
09.00 Т/с «САШАТАНЯ» (16+)
13.00 Т/с «Интерны» (16+)
13.30 Т/с «Интерны» (16+)
14.00 «Прогноз погоды» (0+)
14.02 «Панорама событий» (12+)
14.22 «Все обо Всем» (12+)
14.25 «Турпрогноз» (12+)
14.30 Т/с «Интерны» (16+)
15.00 Т/с «Универ» (16+)
18.00 Т/с «САШАТАНЯ» (16+)
18.30 «Прогноз погоды» (0+)
18.32 «Панорама событий» (12+)
18.52 «Все обо Всем» (12+)
18.55 «Турпрогноз» (12+)
19.00 Т/с «САШАТАНЯ» (16+)
20.00 Т/с «Ольга» (16+)
22.00 Т/с «Вампиры средней полосы» (16+)
23.05 «Talk» (16+)
00.05 Т/с «Измены» (16+)
01.05 «Импровизация» (16+)
02.45 «Comedy Баттл (сезон 2020)» (16+)
03.35 «Открытый микрофон» (16+)
06.05 «ТНТ. Best» (16+)

НТВ

04.40 Т/с «Лесник. Своя земля» (16+)
06.30 «Утро. Самое лучшее» (16+)
08.00 «Сегодня»
08.20 Т/с «Морские дьяволы» (16+)
10.00 «Сегодня»
10.20 Т/с «Морские дьяволы» (16+)
11.20 Т/с «Красная зона» (12+)
13.00 «Сегодня»
13.20 «ЧП» (16+)
14.00 «Место встречи» (16+)
16.00 «Сегодня»
16.20 Т/с «Шеф» (16+)
19.00 «Сегодня»
19.40 Т/с «Шеф» (16+)
23.00 «Сегодня»
23.20 Т/с «Профессионал» (16+)
02.45 «Их нравы» (0+)
03.10 Т/с «Адвокат» (16+)

ТВ ЦЕНТР

06.00 «Настроение»
08.15 «Доктор И...» (16+)
08.50 Х/ф «Семья Ивановых» (12+)
10.55 Д/ф «Актерские судьбы. Татьяна Пилецкая и Юлиан Панич» (12+)
11.30 «События»
11.50 Т/с «Отец Браун» (16+)
13.40 «Мой герой. Оксана Сташенко» (12+)
14.30 «События»
14.50 «Город новостей»
15.05 Т/с «Чисто московские убийства» (12+)
16.55 Д/ф «Сломанные судьбы» (12+)
17.50 «События»
18.15 Т/с «Алтарь Тристана» (12+)
22.00 «События»
22.25 «10 самых... Вечно молодые звезды» (16+)
22.55 Д/ф «Актерские драмы. Ты у меня один» (12+)
23.50 «Петровка, 38» (16+)
00.10 «Дикие деньги. Бадри Патаркацишвили» (16+)
00.55 Д/ф «Мужчины Людмилы Гурченко» (16+)
01.35 «Осторожно, мошенники! Диагноз на миллион» (16+)
02.05 Т/с «Чисто московские убийства» (12+)
03.30 «Особенности женского юмора» (12+)
04.25 Д/ф «Андрей Ростоцкий. Бег иноходца» (12+)
05.05 «Мой герой. Оксана Сташенко» (12+)
05.45 «Петровка, 38» (16+)

360°-ЛЕНИНСК

04.20 «Самое яркое» (16+)
06.40 «Всё о погоде» (0+)
06.42 «Время новостей» (12+)
07.03 «Объявления на «360» (12+)
07.06 «Турпрогноз» (12+)
07.10 «Всё о погоде» (0+)
07.12 «Время новостей» (12+)
07.33 «Объявления на «360» (12+)
07.36 «Турпрогноз» (12+)
07.40 «Самое яркое» (16+)
09.00 «Самое яркое» (16+)
10.30 Мультфильмы (6+)
13.00 «Всё о погоде» (0+)
13.02 «Время новостей» (12+)
13.22 «Объявления на «360» (12+)
13.25 «Турпрогноз» (12+)
13.30 «Вкусно 360» (12+)
15.30 «Самое вкусное» (12+)
16.00 «Новости 360»
16.30 Х/ф «Капкан для Золушки» (12+)
19.10 Т/с «Одесса-мама» (16+)
20.55 «Всё о погоде» (0+)
20.57 «Время новостей» (12+)
21.17 «Объявления на «360» (12+)
21.20 «Самое вкусное» (12+)
22.00 Т/с «Морской патруль» (16+)
00.00 «Всё о погоде» (0+)
00.02 «Время новостей» (12+)
00.22 «Объявления на «360» (12+)
00.25 «Турпрогноз» (12+)
00.30 Т/с «Одесса-мама» (16+)
02.05 Т/с «Морской патруль» (16+)
03.50 «Взрослые люди» (16+)

ЗВЕЗДА

06.00 Д/ф «Оружие Победы» (6+)
06.15 «Не факт!» (6+)
06.45 Х/ф «Хроника пикирующего бомбардировщика» (0+)
08.20 Т/с «Чкалов» (16+)
09.00 «Новости дня»
09.20 Т/с «Чкалов» (16+)
13.00 «Новости дня»
13.15 Т/с «Чкалов» (16+)
18.00 «Новости дня»
18.20 Д/ф «Сделано в СССР» (6+)
18.50 Д/ф «Битва за небо. История военной авиации России» (12+)
19.35 «Код доступа» (12+)
21.15 «Новости дня»
21.25 «Открытый эфир» (12+)
23.05 «Между тем» (12+)
23.40 Х/ф «Особо важное задание» (6+)
02.15 Д/ф «Амет-Хан Султан. Гроза «Мессеров» (12+)
03.00 Х/ф «Близнецы» (0+)
04.25 Х/ф «В небе «Ночные ведьмы» (6+)
05.40 Д/ф «Оружие Победы» (6+)

5 КАНАЛ

05.00 «Известия» (16+)
05.25 Т/с «Глухарь» (16+)
09.00 «Известия» (16+)
09.25 Т/с «Глухарь» (16+)
13.00 «Известия» (16+)
13.25 Т/с «Глухарь» (16+)
13.30 Т/с «Глухарь. Продолжение» (16+)
17.30 «Известия» (16+)
17.45 Т/с «Условный мент-2» (16+)
19.40 Т/с «След» (16+)
23.10 Т/с «Филин» (16+)
00.00 «Известия. Итоговый выпуск» (16+)
00.30 Т/с «След» (16+)
01.15 Т/с «Детективы» (16+)
02.00 Т/с «Прокурорская проверка» (16+)
02.55 Т/с «Детективы» (16+)
03.20 «Известия» (16+)
03.30 Т/с «Детективы» (16+)

СТС

06.00 «Ералаш» (0+)
06.15 М/с «Охотники на троллей» (6+)
06.35 М/с «Драконы и всадники Олуха» (6+)
07.00 М/с «Том и Джерри» (0+)
09.00 Т/с «Воронины» (16+)
10.00 «Уральские пельмени» (16+)
10.20 Х/ф «Братья Гримм» (12+)
12.35 Т/с «Отель «Элеон» (16+)
15.55 Т/с «Гранд» (16+)
20.00 Х/ф «Каратэ-пацан» (12+)
23.00 Х/ф «Мы - Миллеры» (18+)
01.05 Х/ф «Мальчишник-2. Из Вегаса в Бангкок» (18+)
02.55 Х/ф «Адвокат дьявола» (16+)
05.05 «6 кадров» (16+)
05.40 «Ералаш» (0+)

ОТР

06.00 «Великая наука России» (12+)
06.15 «Моя история. Илья Резник» (12+)
06.40 Т/с «День рождения буржуя» (16+)
08.30 «Календарь» (12+)
09.25 «Среда обитания» (12+)
09.45 Т/с «Виктория» (16+)
11.30 «Врачи» (12+)
12.00 «ОТРажение»
13.35 «Среда обитания» (12+)
14.00 «Новости»
14.05 «Календарь» (12+)
15.00 «Врачи» (12+)
15.25 «Моя история. Илья Резник» (12+)
16.00 «Домашние животные» (12+)
16.30 «Вспомнить все» (12+)
17.00 «Новости»
17.10 Т/с «День рождения буржуя» (16+)
19.00 «Новости»
19.10 «ОТРажение»
21.15 Т/с «Виктория» (16+)
23.00 «Новости»
23.15 «ОТРажение» (12+)
01.00 «Домашние животные» (12+)
01.30 Д/ф «Вредный мир» (16+)
02.00 «За строчкой архивной...» (12+)
02.30 «Моя история. Илья Резник» (12+)
03.00 «Потомки. Юлия Друнина» (12+)
03.25 «Легенды Крыма» (12+)
03.55 «Домашние животные» (12+)
04.30 «Врачи» (12+)
05.00 «Календарь» (12+)

ТВ 3

06.00 Мультфильмы (0+)
09.30 «Слепая» (16+)
11.50 «Гадалка» (16+)
14.40 «Врачи» (16+)
15.45 «Гадалка» (16+)
16.55 «Знаки судьбы» (16+)
17.25 «Слепая» (16+)
20.20 Т/с «Сверхъестественное» (16+)
23.00 Х/ф «Дом у озера» (12+)
01.15 «Дневник экстрасенса с Татьяной Лариной» (16+)
04.15 «Тайные знаки» (16+)

РОССИЯ-КУЛЬТУРА

06.30 «Пешком...»
07.00 «Легенды мирового кино»
07.30 «Ступени цивилизации»
08.25 Х/ф «Совесть»
09.45 Д/ф «Забытое ремесло»
10.00 «Новости культуры»
10.15 «Письма из провинции»
10.45 «Год Достоевского. Academia»
11.30 «Искусственный отбор»
12.10 Спектакль «Реквием по Радамесу»
14.15 Д/ф «Севастопольская драма»
15.00 «Новости культуры»
15.05 «Ступени цивилизации»
15.55 Х/ф «Шестнадцатая весна»
17.20 Д/ф «Я все еще очарован наукой...»
18.00 «Симфонические оркестры Европы»
19.00 «Дом архитектора»
19.30 «Новости культуры»
19.45 «Великие реки России»
20.30 «Спокойной ночи, малыши!»
20.45 Х/ф «Совесть»
22.00 «Цвет времени»
22.15 «Мария Башкирцева «Святые жены»
22.45 «Ступени цивилизации»
23.40 «Новости культуры»
00.00 Т/с «Шахерезада» (12+)
01.00 «Симфонические оркестры Европы»
02.00 «Великие реки России»
02.45 «Цвет времени»

МИР

05.00 Мультфильмы (0+)
05.30 Х/ф «Табор уходит в небо» (12+)
07.15 Т/с «Д'Артаньян и три мушкетера» (0+)
10.00 «Новости»
10.10 Т/с «Д'Артаньян и три мушкетера» (0+)
13.00 «Новости»
13.15 «Дела судебные. Деньги верните!» (16+)
14.10 «Дела судебные. Битва за будущее» (16+)
15.05 «Дела судебные. Новые истории» (16+)
16.00 «Новости»
16.20 «Дела судебные. Новые истории» (16+)
17.20 «Дела судебные. Битва за будущее» (16+)
19.00 «Новости»
19.25 «Игра в кино» (12+)
21.00 «Назад в будущее» (16+)
22.55 «Всемирные игры разума» (12+)
23.25 Х/ф «Любимая женщина механика Гаврилова» (0+)
01.05 Х/ф «Близнецы» (0+)
02.30 «Мир победителей» (16+)
04.10 Мультфильмы (0+)

ДОМАШНИЙ

06.10 «6 кадров» (16+)
06.55 «Реальная мистика» (16+)
07.55 «По делам несовершеннолетних» (16+)
09.30 «Давай разведемся!» (16+)
10.35 «Тест на отцовство» (16+)
12.45 «Понять. Простить» (16+)
13.55 «Порча» (16+)
14.25 «Знахарка» (16+)
15.00 Х/ф «Письма из прошлого» (16+)
19.00 Т/с «Солнечный ноябрь» (16+)
23.05 Т/с «Дыши со мной. Счастье взаймы» (16+)
02.00 «Реальная мистика» (16+)
02.55 «Порча» (16+)
03.20 «Знахарка» (16+)
03.45 «Понять. Простить» (16+)
04.35 «Тест на отцовство» (16+)

РЕН ТВ

05.00 «Документальный проект» (16+)
07.00 «С бодрым утром!» (16+)
08.30 «Новости» (16+)
09.00 «Документальный спецпроект» (16+)
11.00 «Как устроен мир» (16+)
12.00 «112» (16+)
12.30 «Новости» (16+)
13.00 «Загадки человечества» (16+)
14.00 «Невероятно интересные истории» (16+)
15.00 «Знаете ли вы, что?» (16+)
16.00 «112» (16+)
16.30 «Новости» (16+)
17.00 «Тайны Чапман» (16+)
18.00 «Самые шокирующие гипотезы» (16+)
19.00 «112» (16+)
19.30 «Новости» (16+)
20.00 Х/ф «Падение ангела» (16+)
22.20 «Смотреть всем!» (16+)
23.00 «Новости» (16+)
23.30 «Загадки человечества» (16+)
00.30 Т/с «Игра престолов» (18+)
02.00 «Самые шокирующие гипотезы» (16+)
02.50 «Тайны Чапман» (16+)
04.25 «Военная тайна» (16+)

СПАС

07.00 «День Патриарха» (0+)
07.10 Мультфильмы (0+)
08.30 «Монастырская кухня» (0+)
10.00 «Украина, которую мы любим» (12+)
10.30 Д/ф «Цикл День ангела» (0+)
11.00 «Утро на Спасе» (0+)
13.00 «Прямая линия. Ответ священника» (12+)
14.00 «Встреча» (12+)
15.00 «Лествица» (6+)
16.00 «Монастырская кухня» (0+)
17.30 Д/ф «Курск. 20 лет спустя» (16+)
18.25 Х/ф «Ольга Сергеевна» (12+)
21.30 «Вечер на Спасе» (0+)
22.30 «Лествица» (6+)
23.30 Х/ф «Первое свидание» (12+)
01.20 «Прямая линия. Ответ священника» (12+)
02.15 «День Патриарха» (0+)
02.30 Д/ф «Цикл День ангела» (0+)
03.00 «Профессор Осипов» (0+)
03.45 «И будут двое...» (12+)
04.35 «Встреча» (12+)
05.25 «Вечер на Спасе» (0+)
06.15 Мультфильмы (0+)
06.45 «Тайны сказок. С Анной Ковальчук» (0+)

ПЯТНИЦА

06.00 «Орел и решка: Кругосветка» (16+)
06.30 «Орел и решка: По морям-3» (16+)
08.10 «Орел и решка: Перезагрузка» (16+)
10.20 «На ножах» (16+)
12.20 «Четыре свадьбы» (16+)
23.00 Т/с «Нюхач» (16+)
00.00 «Пятница News» (16+)
00.30 Т/с «Популярна и влюблена» (16+)
02.00 Т/с «Легенды завтрашнего дня» (16+)
03.20 «Орел и решка: Юбилейный» (16+)
04.00 «Орел и решка: Кругосветка» (16+)
05.00 «Орел и решка: Кругосветка» (16+)

ПЯТНИЦА, 13 АВГУСТА

Все несовпадения в программе связаны с внутренней политикой телеканалов.

ПЕРВЫЙ КАНАЛ

05.00 Телеканал «Доброе утро»
09.00 «Новости»
09.10 Телеканал «Доброе утро»
09.50 «Жить здорово!» (16+)
10.55 «Модный приговор» (6+)
12.00 «Новости»
12.10 «Время покажет» (16+)
15.00 «Новости»
15.10 «Давай поженимся!» (16+)
16.00 «Мужское / Женское» (16+)
17.00 «Время покажет» (16+)
18.00 «Вечерние новости»
18.40 «На самом деле» (16+)
19.45 «Поле чудес» (16+)
21.00 «Время»
21.30 Музыкальный фестиваль «Жара» в Москве (12+)
23.30 «Вечерний Ургант» (16+)
00.25 Д/ф «Юл Бриннер, великолепный» (12+)
01.25 «Полет нормальный!» (12+)
02.25 «Модный приговор» (6+)
03.15 «Давай поженимся!» (16+)
03.55 «Мужское / Женское» (16+)
05.20 «Россия от края до края» (12+)

РОССИЯ 1

05.00 «Утро России»
09.00 «Вести-Кузбасс»
09.30 «Утро России»
09.55 «О самом главном» (12+)
11.00 «Вести»
11.30 «Судьба человека» (12+)
12.40 «60 минут» (12+)
14.00 «Вести»
14.30 «Вести-Кузбасс»
14.55 Т/с «Дуэт по праву» (12+)
17.00 «Вести»
17.15 «Андрей Малахов. Прямой эфир» (16+)
18.40 «60 минут» (12+)
20.00 «Вести»
21.05 «Вести-Кузбасс»
21.20 Т/с «Вместе навсегда» (12+)
01.50 Т/с «Преступление» (16+)
03.30 Х/ф «Солнцекруг» (12+)

МАТЧ!

06.00 «Новости» (0+)
06.05 «Несвободное падение. Оксана Костина» (12+)
07.05 «Специальный репортаж» (12+)
07.25 Д/ф «Я - Али» (16+)
09.30 «Заклятые соперники» (12+)
10.05 «Все на Матч!»
13.05 «Специальный репортаж» (12+)
13.25 Т/с «Мастер» (16+)
15.50 «Новости»
15.55 «Все на Матч!»
16.45 «Специальный репортаж» (12+)
17.05 «Главная дорога» (16+)
18.25 «Новости»
18.30 «Все на Матч!»
19.30 Смешанные единоборства. Алексей Махно - Юсуф Раисов (16+)
20.25 Х/ф «Руслан» (16+)
21.15 «Новости»
21.20 Х/ф «Руслан» (16+)
22.25 Х/ф «Война Логана» (16+)
23.50 «Новости»
23.55 Х/ф «Война Логана» (16+)
00.25 Д/ф «Валера, верим!» (12+)
00.55 «Все на Матч!»
01.25 Футбол. «Боруссия» - «Бавария» (0+)
03.30 «Все на Матч!»
04.30 Бокс. Федор Папазов - Арслан Магомедов. Оганес Устян - Александр Абрамян (16+)

ТНТ-ЛЕНИНСК

07.00 «Прогноз погоды» (0+)
07.02 «Панорама событий» (12+)
07.22 «Все обо Всем» (12+)
07.25 «Музыка на ТНТ» (16+)
07.55 «Прогноз погоды» (0+)
07.57 «Панорама событий» (12+)
08.17 «Все обо Всем» (12+)
08.20 «Турпрогноз» (12+)
08.25 Т/с «САШАТАНЯ» (16+)
13.00 Т/с «Интерны» (16+)
14.00 «Прогноз погоды» (0+)
14.02 «Панорама событий» (12+)
14.22 «Все обо Всем» (12+)
14.25 «Турпрогноз» (12+)
14.30 Т/с «Интерны» (16+)
15.00 «Однажды в России» (16+)
18.30 «Прогноз погоды» (0+)
18.32 «Панорама событий» (12+)
18.52 «Все обо Всем» (12+)
18.55 «Турпрогноз» (12+)
19.00 «Однажды в России. Спецдайджест» (16+)
20.00 «Однажды в России» (16+)
21.00 «Комеди Клаб» (16+)
22.00 «Открытый микрофон» (16+)
23.00 «Двое на миллион» (16+)
00.00 «Такое кино!» (16+)
00.35 «Импровизация» (16+)
03.15 «Comedy Баттл (сезон 2020)» (16+)
04.05 «Открытый микрофон» (16+)
06.30 «ТНТ. Best» (16+)

НТВ

04.40 Т/с «Лесник. Своя земля» (16+)
06.30 «Утро. Самое лучшее» (16+)
08.00 «Сегодня»
08.20 Т/с «Морские дьяволы» (16+)
10.00 «Сегодня»
10.20 Т/с «Морские дьяволы» (16+)
11.20 Т/с «Красная зона» (12+)
13.00 «Сегодня»
13.20 «ЧП» (16+)
14.00 «Место встречи» (16+)
16.00 «Сегодня»
16.20 Т/с «Шеф» (16+)
18.15 Т/с «Шеф. Новая жизнь» (16+)
19.00 «Сегодня»
19.40 Т/с «Шеф. Новая жизнь» (16+)
23.00 «Гала-концерт «Aguteens Music Forum» (0+)
01.10 Х/ф «Параграф 78» (16+)
02.40 Х/ф «Параграф 78. Фильм второй» (16+)
04.05 Т/с «Адвокат» (16+)

ТВ ЦЕНТР

06.00 «Настроение»
08.15 Х/ф «Сказ про то, как царь Петр арапа женил» (12+)
10.20 Д/ф «Вахтанг Кикабидзе. Диагноз - грузин» (12+)
11.30 «События»
11.50 Т/с «Отец Браун» (16+)
13.40 «Мой герой. Владимир Вдовиченков» (12+)
14.30 «События»
14.50 «Город новостей»
15.05 Х/ф «Внимание! Всем постам...» (0+)
16.45 Д/ф «Преступления страсти» (16+)
17.50 «События»
18.15 Т/с «Предлагаемые обстоятельства» (16+)
20.15 Х/ф «Охотница» (12+)
22.20 «Вот такое наше лето». Юмористический концерт (12+)
23.45 Х/ф «Не валяй дурака...» (12+)
01.40 Х/ф «Тайны бургундского двора» (6+)
03.25 «Петровка, 38» (16+)
03.40 «10 самых... Вечно молодые звезды» (16+)
04.05 «90-е.Мобила» (16+)
04.45 «Мой герой. Владимир Вдовиченков» (12+)

360°-ЛЕНИНСК

04.20 «Самое яркое» (16+)
06.40 «Всё о погоде» (0+)
06.42 «Время новостей» (12+)
07.03 «Объявления на «360» (12+)
07.06 «Турпрогноз» (12+)
07.10 «Всё о погоде» (0+)
07.12 «Время новостей» (12+)
07.33 «Объявления на «360» (12+)
07.36 «Турпрогноз» (12+)
07.40 «Самое яркое» (16+)
09.00 «Самое яркое» (16+)
10.30 Мультфильмы (6+)
13.00 «Всё о погоде» (0+)
13.02 «Время новостей» (12+)
13.22 «Объявления на «360» (12+)
13.25 «Турпрогноз» (12+)
13.30 «Вкусно 360» (12+)
15.30 «Самое вкусное» (12+)
16.00 «Новости 360»
16.30 Х/ф «Капкан для Золушки» (12+)
17.20 Х/ф «Танцы марионеток» (16+)
19.10 Т/с «Одесса-мама» (16+)
20.50 «Всё о погоде» (0+)
20.52 «Время новостей» (12+)
21.12 «Объявления на «360» (12+)
21.15 «Турпрогноз» (12+)
21.20 «Самое вкусное» (12+)
22.00 Т/с «Морской патруль» (16+)
00.00 «Всё о погоде» (0+)
00.02 «Время новостей» (12+)
00.22 «Объявления на «360» (12+)
00.25 «Турпрогноз» (12+)
00.30 Т/с «Одесса-мама» (16+)
02.05 Т/с «Морской патруль» (16+)
03.50 «Взрослые люди» (16+)

ЗВЕЗДА

05.50 Х/ф «Особо важное задание» (6+)
08.35 Х/ф «Личный номер» (12+)
09.00 «Новости дня»
09.20 Х/ф «Личный номер» (12+)
11.20 «Открытый эфир» (12+)
13.00 «Новости дня»
13.20 «1812» (12+)
18.00 «Новости дня»
18.25 Х/ф «Ва-банк» (12+)
20.25 Х/ф «Ва-банк 2, или Ответный удар» (12+)
21.15 «Новости дня»
21.25 Х/ф «Ва-банк 2, или Ответный удар» (12+)
22.35 Х/ф «Ожидание полковника Шалыгина» (12+)
00.20 Х/ф «Свидетельство о бедности» (12+)
01.35 Т/с «Обрыв» (12+)
05.05 Д/ф «Офицеры» (12+)

5 КАНАЛ

05.00 «Известия» (16+)
05.25 Т/с «Глухарь» (16+)
07.00 Т/с «Глухарь. Продолжение» (16+)
09.00 «Известия» (16+)
09.25 Т/с «Глухарь. Продолжение» (16+)
13.00 «Известия» (16+)
13.25 Т/с «Глухарь. Продолжение» (16+)
17.40 Т/с «Условный мент-2» (16+)
19.35 Т/с «След» (16+)
23.45 «Светская хроника» (16+)
00.45 Т/с «Прокурорская проверка» (16+)

СТС

06.00 «Ералаш» (0+)
06.15 М/с «Охотники на троллей» (6+)
06.35 М/с «Драконы и всадники Олуха» (6+)
07.00 М/с «Том и Джерри» (0+)
09.00 Т/с «Воронины» (16+)
10.00 «Шоу «Уральских пельменей» (16+)
11.25 Х/ф «Астерикс и Обеликс против Цезаря» (12+)
13.40 Х/ф «Астерикс и Обеликс. Миссия «Клеопатра» (12+)
15.55 Х/ф «Каратэ-пацан» (12+)
18.45 Х/ф «Красавица и чудовище» (16+)
21.00 Х/ф «Стажер» (16+)
23.25 Х/ф «Мальчишник. Часть 3» (16+)
01.25 Х/ф «Скорость» (12+)
03.25 Х/ф «Скорость-2. Контроль над круизом» (12+)
05.15 «6 кадров» (16+)
05.40 «Ералаш» (0+)

ОТР

06.00 «Великая наука России» (12+)
06.15 «Моя история. Бато Дугаржапов» (12+)
06.40 Т/с «День рождения буржуя» (16+)
08.30 «Календарь» (12+)
09.25 «Среда обитания» (12+)
09.50 Х/ф «Иванов катер» (12+)
11.30 «Домашние животные (12+)
12.00 «ОТРажение»
13.35 «Среда обитания» (12+)
14.00 «Новости»
14.05 «Календарь» (12+)
15.00 «Имею право!» (12+)
15.25 «Моя история. Бато Дугаржапов» (12+)
16.00 «Домашние животные» (12+)
16.30 «Вспомнить все» (12+)
17.00 «Новости»
17.15 Х/ф «Ты у меня одна» (16+)
19.00 «Новости»
19.10 «ОТРажение»
21.15 Х/ф «Иванов катер» (12+)
23.00 «Новости»
23.15 «ОТРажение»
01.00 «За дело!» (12+)
01.40 Х/ф «Тени забытых предков» (16+)
03.15 Х/ф «Тайны дворцовых переворотов» (16+)

ТВ 3

06.00 Мультфильмы (0+)
09.30 «Слепая» (16+)
11.15 «Новый день» (12+)
11.50 «Гадалка» (16+)
14.40 «Вернувшиеся» (16+)
15.45 «Гадалка» (16+)
16.55 «Знаки судьбы» (16+)
17.25 «Слепая» (16+)
19.30 Х/ф «Тепло наших тел» (12+)
21.30 Х/ф «Гори, гори ясно» (16+)
23.15 Х/ф «Тварь» (16+)
01.15 Х/ф «Челюсти-2» (16+)
03.00 «Властители» (16+)

РОССИЯ-КУЛЬТУРА

06.30 «Пешком...»
07.00 «Легенды мирового кино»
07.30 Д/ф «Венеция. Остров как палитра»
08.10 Д/ф «Первые в мире»
08.25 Х/ф «Совесть»
10.00 «Новости культуры»
10.20 Х/ф «На отдыхе»
11.10 Д/ф «Валентин Плучек, или в поисках утраченного оптимизма»
12.05 Спектакль «Безумный день, или женитьба фигаро»
15.00 «Новости культуры»
15.05 95 лет со дня рождения Валентины Левко. «Сати. Нескучная классика...»
15.50 Х/ф «Ваня»
17.20 Д/ф «Его Голгофа. Николай Вавилов»
17.50 «Симфонические оркестры Европы»
18.45 «Билет в Большой»
19.30 «Новости культуры»
19.45 «Смехоностальгия»
20.15 «Искатели»
21.00 Х/ф «Совесть»
22.35 Д/ф «Валентин Плучек, или в поисках утраченного оптимизма»
23.30 «Новости культуры»
23.50 Х/ф «Колено Клер» (12+)
01.45 «Симфонические оркестры Европы»
02.35 Мультфильмы

МИР

05.00 Мультфильмы (0+)
06.40 Х/ф «Пять невест» (16+)
08.50 Т/с «Чужая милая» (12+)
10.00 «Новости»
10.10 Т/с «Чужая милая» (12+)
13.00 «Новости»
13.15 «Дела судебные. Деньги верните!» (16+)
14.10 «Дела судебные. Битва за будущее» (16+)
15.05 «Дела судебные. Новые истории» (16+)
16.00 «Новости»
16.20 «Дела судебные. Битва за будущее» (16+)
17.05 Х/ф «Вас ожидает гражданка Никанорова» (12+)
19.00 «Новости»
19.15 «Слабое звено» (12+)
20.15 Х/ф «Зита и Гита» (12+)
23.25 Х/ф «Ты - мне, я - тебе» (0+)
01.10 Х/ф «Весна» (12+)
02.55 Т/с «Иванов» (16+)

ДОМАШНИЙ

06.15 «6 кадров» (16+)
06.30 «Реальная мистика» (16+)
07.25 «По делам несовершенно-летних» (16+)
09.00 «Давай разведемся!» (16+)
10.05 «Тест на отцовство» (16+)
12.15 «Понять. Простить» (16+)
13.25 «Порча» (16+)
13.55 «Знахарка» (16+)
14.30 Х/ф «Всё ещё будет» (16+)
19.00 Х/ф «Игра в судьбу» (16+)
23.45 Х/ф «Сестра по наследству» (16+)
03.25 «Реальная мистика» (16+)
04.15 «Порча» (16+)
04.40 «Знахарка» (16+)
05.05 «По делам несовершенно-летних» (16+)
05.55 «Домашняя кухня» (16+)

РЕН ТВ

05.00 «Военная тайна» (16+)
06.00 «Документальный проект» (16+)
07.00 «С бодрым утром!» (16+)
08.30 «Новости» (16+)
09.00 «Документальный проект» (16+)
11.00 «Как устроен мир» (16+)
12.00 «112» (16+)
12.30 «Новости» (16+)
13.00 «Загадки человечества» (16+)
14.00 «Невероятно интересные истории» (16+)
15.00 «Документальный спецпроект» (16+)
16.00 «112» (16+)
16.30 «Новости» (16+)
17.00 «Тайны Чапман» (16+)
18.00 «Самые шокирующие гипотезы» (16+)
19.00 «112» (16+)
19.30 «Новости» (16+)
20.00 Х/ф «Суррогаты» (16+)
21.40 Х/ф «Джона Хекс» (16+)
23.00 Прямой эфир. Бойцовский клуб РЕН ТВ. В. Кудухов – Ш. Уильямс. (16+)
01.15 Х/ф «Падение Олимпа» (16+)
03.10 Х/ф «Падение Лондона» (16+)
04.40 «Невероятно интересные истории» (16+)

СПАС

07.00 «День Патриарха» (0+)
07.10 Мультфильмы (0+)
08.30 «Монастырская кухня» (0+)
10.00 «Движение вверх» (6+)
11.00 «Утро на Спасе» (0+)
13.00 «Прямая линия. Ответ священника» (12+)
14.00 «Встреча» (12+)
15.00 «Лествица» (6+)
16.00 «Монастырская кухня» (0+)
17.30 Д/ф «Цикл Человек перед Богом» (0+)
18.00 Х/ф «Ждите писем» (0+)
19.40 Х/ф «Первое свидание» (12+)
21.30 «Вечер на Спасе» (0+)
22.30 Х/ф «Неизвестный солдат» (0+)
02.40 «День Патриарха» (0+)
02.55 Д/ф «Цикл Человек перед Богом» (0+)
03.25 «Простые чудеса» (12+)
04.05 «Украина, которую мы любим» (12+)
04.35 «Встреча» (12+)
05.25 «Вечер на Спасе» (0+)
06.15 Мультфильмы (0+)
06.45 «Тайны сказок. С Анной Ковальчук» (0+)

ПЯТНИЦА

06.30 «Орел и решка: По морям-3» (16+)
08.20 «Орел и решка: Перезагрузка» (16+)
10.20 «Орел и решка: Девчата» (16+)
11.20 «Орел и решка: Ивлеева vs Бедняков» (16+)
12.20 «Орел и решка: Земляне» (16+)
13.20 «Мир наизнанку. Непал» (16+)
17.10 «Мир наизнанку. Пакистан» (16+)
19.10 Х/ф «Фантастическая четверка» (16+)
21.20 Х/ф «Обливион» (16+)
23.40 Х/ф «Скалолаз» (16+)
01.40 «Пятница News» (16+)
02.20 «Орел и решка: Кругосветка» (16+)
05.00 «Орел и решка: Тревел гид» (16+)

СУББОТА, 14 АВГУСТА

Все несовпадения в программе связаны с внутренней политикой телеканалов.

ПЕРВЫЙ КАНАЛ

06.00 Телеканал «Доброе утро. Суббота»
09.45 «Слово пастыря» (0+)
10.00 «Новости»
10.10 «На дачу!» (6+)
11.10 «Видели видео?» (6+)
12.00 «Новости»
12.10 «Видели видео?» (6+)
13.35 «Крым. Небо Родины» (12+)
15.25 «Полет нормальный!» (12+)
16.35 «Кто хочет стать миллионером?» (12+)
18.00 К 25-летию со дня смерти Ванги. «Предсказание» (12+)
19.00 «Сегодня вечером» (16+)
21.00 «Время»
21.20 «Сегодня вечером» (16+)
23.00 Х/ф «Бледный конь» (16+)
01.15 «Индийские йоги среди нас» (12+)
02.15 «Модный приговор» (6+)
03.05 «Давай поженимся!» (16+)
03.45 «Мужское / Женское» (16+)

РОССИЯ 1

05.00 «Утро России». Суббота»
08.00 «Вести-Кузбасс»
08.20 «Местное время. Суббота»
08.35 «По секрету всему свету» (12+)
09.00 «Формула еды» (12+)
09.25 «Пятеро на одного» (12+)
10.10 «Сто к одному» (12+)
11.00 «Вести»
11.30 «Смотреть до конца» (12+)
12.35 «Доктор Мясников» (12+)
13.40 Т/с «Цыганское счастье» (12+)
18.00 «Привет, Андрей!» (12+)
20.00 «Вести»
21.00 Х/ф «Музыка моей души» (12+)
00.40 Х/ф «Два Ивана» (12+)

МАТЧ!

06.00 «Новости» (0+)
06.05 Пляжный футбол. Женщины. Россия - США (0+)
07.05 «Специальный репортаж» (12+)
07.25 Х/ф «Рестлер» (16+)
09.30 «Заклятые соперники» (12+)
10.00 Бокс. Шон Портер - Себастиан Формелла (16+)
11.00 «Новости»
11.05 «Все на Матч!»
13.00 «Новости»
13.05 М/ф «Баба Яга против» (0+)
13.25 М/ф «Брэк!» (0+)
13.30 Х/ф «Кикбоксер» (16+)
15.30 Т/с «Череп и кости» (16+)
20.10 «Новости»
20.15 «Все на Матч!»
21.00 Д/ф «Валера, верим!» (12+)
21.30 Х/ф «Геймер» (16+)
23.20 «Новости»
23.25 «Все на Матч!»
23.55 Футбол. «Ахмат» - «Динамо» (0+)
02.00 «Все на Матч!»
03.00 Смешанные единоборства. Эдуард Фолаянг - Чжан Липен (16+)
04.30 Пляжный волейбол. ЧЕ. Женщины (0+)
05.30 «Новости» (0+)
05.35 Пляжный футбол. Женщины. Россия - Испания (0+)

ТНТ-ЛЕНИНСК

07.00 «Прогноз погоды» (0+)
07.02 «Панорама событий» (12+)
07.22 «Все обо Всем» (12+)
07.25 «Музыка на ТНТ» (16+)
07.33 «Прогноз погоды» (0+)
07.35 «Панорама событий» (12+)
07.55 «Все обо Всем» (12+)
07.57 «Турпрогноз» (12+)
08.00 Т/с «САШАТАНЯ» (16+)
08.30 Т/с «САШАТАНЯ» (16+)
09.00 Т/с «САШАТАНЯ» (16+)
09.30 «Битва дизайнеров» (16+)
10.00 Т/с «САШАТАНЯ» (16+)
10.30 Т/с «САШАТАНЯ» (16+)
11.00 Т/с «САШАТАНЯ» (16+)
11.30 Т/с «САШАТАНЯ» (16+)
12.00 Т/с «Проект «Анна Николаевна» (16+)
22.00 «Женский Стендап» (16+)
23.00 «Stand Up» (16+)
00.00 Х/ф «Громкая связь» (16+)
01.50 «Импровизация» (16+)
03.35 «Comedy Баттл (сезон 2020)» (16+)
05.15 «Открытый микрофон» (16+)
06.05 «ТНТ. Best» (16+)
06.30 «ТНТ. Best» (16+)

НТВ

04.45 Т/с «Лесник. Своя земля» (16+)
06.40 «Кто в доме хозяин?» (12+)
08.00 «Сегодня»
08.20 «Готовим с Алексеем Зиминым» (0+)
08.45 «Поедем, поедим!» (0+)
09.25 «Едим дома» (0+)
10.00 «Сегодня»
10.20 «Главная дорога» (16+)
11.00 «Живая еда» (12+)
12.00 «Квартирный вопрос» (0+)
13.00 «НашПотреб-Надзор» (16+)
14.10 «Физруки. Будущее за настоящим» (6+)
15.00 «Своя игра» (0+)
16.00 «Сегодня»
16.20 «Следствие вели...» (16+)
19.00 «Сегодня»
19.25 Т/с «Крысолов» (12+)
22.15 «Маска». Второй сезон (12+)
01.20 «Их нравы» (0+)
01.45 Т/с «Адвокат» (16+)

ТВ ЦЕНТР

05.20 Х/ф «Охотница» (12+)
07.10 «Православная энциклопедия» (6+)
07.40 Х/ф «Тайна двух океанов» (12+)
10.40 Д/ф «Владимир Конкин. Искушение славой» (12+)
11.30 «События»
11.50 Х/ф «Большая семья» (0+)
14.00 Х/ф «Портрет любимого» (12+)
14.30 «События»
14.50 Х/ф «Портрет любимого» (12+)
18.15 Х/ф «Перчатка Авроры» (12+)
22.00 «События»
22.15 «90-е. Секс без перерыва» (16+)
23.05 «Удар властью. Человек, похожий на...» (16+)
00.00 «Хроники московского быта. Кремлевские ловеласы» (16+)
00.50 «Советские мафии. Сумчатый волк» (16+)
01.30 Д/ф «Блеск и нищета советских миллионеров» (12+)
02.10 Д/ф «Актерские драмы. Борьба за роль» (12+)
02.50 Д/ф «Сломанные судьбы» (12+)
03.30 Д/ф «Преступления страсти» (16+)
04.25 Д/ф «Битва за наследство» (12+)
05.05 Т/с «Предлагаемые обстоятельства» (16+)

360°-ЛЕНИНСК

04.20 «Самое яркое» (16+)
09.00 «Всё о погоде» (0+)
09.02 «Время новостей» (12+)
09.23 «Объявления на «360» (12+)
09.26 «Турпрогноз» (12+)
09.30 «Всё о погоде» (0+)
09.32 «Время новостей» (12+)
09.53 «Объявления на «360» (12+)
09.56 «Турпрогноз» (12+)
10.00 «Самое яркое» (16+)
10.30 «Взрослые люди» (16+)
11.00 Мультфильмы (6+)
12.00 «Будни»
13.00 «Вкусно 360» (12+)
16.00 «Новости 360»
16.30 «Чудо-Люда» (12+)
17.30 «Все просто!» (12+)
18.00 «Взрослые люди» (16+)
18.40 Х/ф «Танцы марионеток» (16+)
20.25 Х/ф «Яблочный Спас» (12+)
00.00 «Новости 360»
00.30 Х/ф «Моя морячка» (12+)
01.55 Х/ф «Гусарская баллада» (12+)

ЗВЕЗДА

05.55 Д/ф «Легенды госбезопасности. Сергей Федосеев. Судьба контрразведчика» (16+)
06.40 Х/ф «Посейдон» спешит на помощь» (0+)
08.00 «Новости дня»
08.15 Х/ф «Финист - Ясный сокол» (0+)
09.45 «Круиз-контроль» (6+)
10.15 «Легенды музыки» (6+)
10.45 Д/ф «Загадки века» (12+)
11.35 «Улика из прошлого» (16+)
12.30 «Не факт!» (6+)
13.00 «Новости дня»
13.15 «СССР. Знак качества» (12+)
14.05 «Легенды кино» (6+)
14.55 Т/с «Отряд специального назначения» (6+)
18.00 «Новости дня»
18.15 Т/с «Отряд специального назначения» (6+)
22.40 Х/ф «Найти и обезвредить» (12+)
00.25 Х/ф «Личный номер» (12+)
02.15 Т/с «Тройная жизнь» (16+)
05.20 Д/ф «Влюбленные в небо» (12+)

5 КАНАЛ

05.30 Т/с «Прокурорская проверка» (16+)
07.20 Х/ф «Три орешка для Золушки» (6+)
09.00 «Светская хроника» (16+)
10.00 Т/с «Свои-3» (16+)
14.10 Т/с «Крепкие орешки» (16+)
18.10 Т/с «След» (16+)
23.55 Т/с «Великолепная пятерка» (16+)
02.15 Т/с «Охотники за головами» (16+)

СТС

06.00 «Ералаш» (0+)
06.05 М/с «Фиксики» (0+)
06.25 М/с «Том и Джерри» (0+)
07.00 М/с «Три кота» (0+)
07.30 М/с «Том и Джерри» (0+)
08.00 М/с «Лекс и Плу. Космические таксисты» (6+)
08.25 «Уральские пельмени» (16+)
09.00 «ПроСТО кухня» (12+)
10.00 «Уральские пельмени» (16+)
10.20 Х/ф «Астерикс и Обеликс против Цезаря» (12+)
12.35 Х/ф «Астерикс и Обеликс. Миссия «Клеопатра» (12+)
14.40 Х/ф «Дора и затерянный город» (6+)
16.50 М/ф «Босс-молокосос» (6+)
18.40 Х/ф «Разлом Сан-Андреас» (16+)
21.00 Х/ф «Геошторм» (16+)
23.05 Х/ф «Быстрее пули» (18+)
01.05 Х/ф «Скорость-2. Контроль над круизом» (12+)
03.10 Х/ф «Последний самурай» (16+)
05.30 «6 кадров» (16+)
05.40 «Ералаш» (0+)

ОТР

06.00 «Большая страна» (12+)
06.55 «Культурный обмен» (12+)
07.35 «Великая наука России» (12+)
07.45 «Домашние животные» (12+)
08.15 «За строчкой архивной...» (12+)
08.45 «Календарь» (12+)
09.40 «За дело!» (12+)
10.20 Х/ф «Первая перчатка» (0+)
11.40 Х/ф «Ты у меня одна» (16+)
13.20 Х/ф «Команда 33» (16+)
14.45 «Календарь» (12+)
15.40 «Среда обитания» (12+)
16.05 «Большая страна» (12+)
17.00 «Новости»
17.05 Д/ф «Я - человек» (12+)
17.45 Д/ф «Моменты судьбы» (6+)
18.00 «Гамбургский счет» (12+)
18.30 «Домашние животные» (12+)
19.00 «Новости»
19.05 Х/ф «Тайны дворцовых переворотов» (16+)
21.40 Х/ф «Не чужие» (16+)
23.00 «Новости»
23.05 «Культурный обмен» (12+)
23.45 Х/ф «Неудача Пуаро» (12+)
04.20 Х/ф «Механическая сюита» (12+)

ТВ 3

06.00 Мультфильмы (0+)
09.30 «Рисуем сказки» (0+)
09.45 «Мистические истории» (16+)
13.00 Х/ф «Астрал» (16+)
15.00 Х/ф «Дом у озера» (12+)
17.00 Х/ф «Тепло наших тел» (12+)
19.00 Х/ф «Пятое измерение» (16+)
21.15 Х/ф «1408» (16+)
23.30 Х/ф «Запрещенный прием» (16+)
01.30 Х/ф «Тварь» (16+)
03.00 Х/ф «Челюсти 2» (16+)
04.45 «Мистические истории. Начало» (16+)
05.30 «Охотники за привидениями» (16+)

РОССИЯ-КУЛЬТУРА

06.30 «Святыни Христианского мира»
07.05 Мультфильмы
08.40 Х/ф «О тебе»
10.00 «Обыкновенный концерт с Эдуардом Эфировым»
10.30 Х/ф «Шестнадцатая весна»
11.55 «Острова. Валерий Фрид»
12.35 Д/ф «Плавск. Дворец для любимой»
13.05 Д/ф «Мама - жираф»
14.00 Х/ф «Мираж»
17.25 Д/ф «Предки наших предков»
18.10 Д/ф «Даты, определившие ход истории»
18.40 «Песня не прощается... 1976-1977»
20.05 Х/ф «Автопортрет неизвестного»
21.20 Д/ф «Буров и Буров»
22.05 Х/ф «Холостяк» (12+)
23.35 «Клуб Шаболовка 37»
00.40 Д/ф «Мама - жираф»
01.35 Х/ф «О тебе»

МИР

05.00 Т/с «Иванов» (16+)
06.00 Мультфильмы (0+)
06.40 «Секретные материалы» (16+)
07.10 Х/ф «Зайчик» (12+)
09.00 «Слабое звено» (12+)
10.00 «Новости»
10.10 Х/ф «Зита и Гита» (12+)
13.20 Т/с «Сердца трех» (16+)
16.00 «Новости»
16.15 Т/с «Сердца трех» (16+)
19.00 «Новости»
19.15 Т/с «Сердца трех» (16+)
19.35 Т/с «Д'Артаньян и три мушкетера» (0+)
01.00 Х/ф «Любимая женщина механика Гаврилова» (0+)
02.20 Х/ф «Сердца четырех» (12+)
03.50 Мультфильмы (0+)

ДОМАШНИЙ

06.20 «6 кадров» (16+)
06.30 «Пять ужинов» (16+)
06.45 Х/ф «Приезжая» (16+)
08.45 Х/ф «Дело было в Пенькове» (16+)
10.45 Т/с «Мёртвые лилии» (16+)
19.00 Т/с «Чёрно-белая любовь» (16+)
22.00 «Скажи, подруга» (16+)
22.15 Х/ф «Письма из прошлого» (16+)
02.05 Т/с «Мёртвые лилии» (16+)
05.25 «Восточные жены в России» (16+)

РЕН ТВ

05.00 «Невероятно интересные истории» (16+)
06.15 Х/ф «Конан-варвар» (16+)
08.30 «О вкусной и здоровой пище» (16+)
09.05 «Минтранс» (16+)
10.05 «Самая полезная программа» (16+)
11.15 «Военная тайна» (16+)
13.15 «Совбез» (16+)
14.20 «Беспредельщики на дорогах: Черный список» (16+)
15.20 «Документальный спецпроект» (16+)
17.30 Х/ф «Механик» (16+)
19.20 Х/ф «Механик: воскрешение» (16+)
21.15 Х/ф «Перевозчик» (16+)
23.00 Х/ф «Перевозчик-2» (16+)
00.40 Х/ф «Курьер» (18+)
02.25 Х/ф «Возмещение ущерба» (16+)
04.05 «Тайны Чапман» (16+)

СПАС

07.00 «День Патриарха» (0+)
07.10 Мультфильмы (0+)
08.30 «Монастырская кухня» (0+)
09.30 Д/ф «Цикл Русские праведники» (0+)
10.30 «Тайны сказок. С Анной Ковальчук» (0+)
10.45 Мультфильмы (0+)
11.10 «Простые чудеса» (12+)
12.00 «В поисках Бога» (6+)
12.30 Концерт «Наши любимые песни» (6+)
13.30 Д/ф «Цикл Человек перед Богом» (0+)
14.00 «Божественная литургия» (0+)
16.45 Д/ф «Крест» (0+)
17.40 «Неизвестный солдат» (0+)
22.00 «Простые чудеса» (12+)
22.50 «Пилигрим» (6+)
23.20 «Профессор Осипов» (0+)
00.10 «Украина, которую мы любим» (12+)
00.40 «Встреча» (12+)
01.40 «Движение вверх» (6+)
02.40 «День Патриарха» (0+)
02.55 «Белые ночи на Спасе» (12+)
03.25 Д/ф «День ангела. Василий Блаженный» (0+)
03.50 «Дорога» (0+)
04.40 «Простые чудеса» (12+)
05.20 «Профессор Осипов» (0+)
06.00 «Украина, которую мы любим» (12+)
06.30 Мультфильмы (0+)
06.45 «Тайны сказок. С Анной Ковальчук» (0+)

ПЯТНИЦА

05.20 «Орел и решка: Перезагрузка» (16+)
07.00 «Орел и решка: Ивлеева vs Бедняков» (16+)
08.00 «Умный дом» (16+)
09.00 «Орел и решка: Земляне» (16+)
10.00 Д/с «Голубая планета-2» (16+)
11.00 Д/ф «Земля: Один потрясающий день» (12+)
13.00 Д/с «Идеальная планета» (16+)
14.00 Х/ф «Фантастическая четверка» (16+)
16.10 Х/ф «Обливион» (16+)
18.30 «Мир наизнанку. Пакистан» (16+)
23.00 Х/ф «Крутые меры» (18+)
00.50 Х/ф «Скалолаз» (16+)
03.00 Т/с «Легенды завтрашнего дня» (16+)
04.20 «Орел и решка: Кругосветка» (16+)
05.00 «Орел и решка: Тревел гид» (16+)

ВОСКРЕСЕНЬЕ, 15 АВГУСТА

Все несовпадения в программе связаны с внутренней политикой телеканалов.

ПЕРВЫЙ КАНАЛ

05.25 Х/ф «Небесный тихоход» (0+)
06.00 «Новости»
06.10 Х/ф «Небесный тихоход» (0+)
07.00 «Играй, гармонь любимая!» (12+)
07.45 «Часовой» (12+)
08.10 «Здоровье» (16+)
09.20 «Непутевые заметки» (12+)
10.00 «Новости»
10.10 «Жизнь других» (12+)
11.10 «Видели видео?» (6+)
12.00 «Новости»
12.10 «Видели видео?» (6+)
13.55 К 25-летию со дня смерти Ванги. «Предсказание» (12+)
15.00 К 90-летию Микаэла Таривердиева. «Наедине со всеми» (16+)
15.55 К 90-летию Микаэла Таривердиева. «Игра с судьбой» (12+)
16.50 Вечер музыки Микаэла Таривердиева (12+)
18.15 Премия «Шансон года» (16+)
21.00 «Время»
22.00 «Dance революция» (12+)
23.45 Х/ф «Анна и король» (0+)
02.20 «Модный приговор» (6+)
03.10 «Давай поженимся!» (16+)
03.50 «Мужское / Женское» (16+)

РОССИЯ 1

04.15 Х/ф «Хороший день» (12+)
06.00 Х/ф «Сюрприз для любимого» (12+)
08.00 «Местное время. Воскресенье»
08.35 «Устами младенца» (0+)
09.20 «Когда все дома» (12+)
10.10 «Сто к одному» (12+)
11.00 «Большая переделка» (12+)
12.00 «Парад юмора» (16+)
13.45 Т/с «Цыганское счастье» (12+)
18.00 Х/ф «Личные счеты» (16+)
20.00 «Вести»
22.30 Д/ф «ГКЧП. 30 лет спустя» (12+)
23.30 Х/ф «Буду жить» (16+)
03.10 Х/ф «Хороший день» (12+)

МАТЧ!

06.35 Регби. ЦСКА - «Локомотив-Пенза» (0+)
08.30 «Заклятые соперники» (12+)
09.00 Бокс. Джон Риэль Касимеро - Гильермо Ригондо (16+)
12.00 «Новости»
12.05 «Все на Матч!»
13.00 «Новости»
13.05 М/ф «Ну, погоди!» (0+)
13.30 Х/ф «Война Логана» (16+)
15.30 Т/с «Череп и кости» (16+)
19.00 Бокс. Пейдж Ванзант - Рэйчел Остович (16+)
20.10 «Новости»
20.15 «Все на Матч!»
21.00 Футбол. «Локомотив» - «Зенит» (0+)
23.30 «После футбола с Георгием Черданцевым»
00.25 «Новости»
00.30 «Легенды бокса с Владимиром Познером» (16+)
03.35 «Все на Матч!»
04.30 Пляжный волейбол. ЧЕ. Мужчины (0+)
05.30 «Новости» (0+)
05.35 Пляжный футбол. Женщины. Россия - Бразилия (0+)

ТНТ-ЛЕНИНСК

07.00 «ТНТ. Gold» (16+)
07.30 «ТНТ. Gold» (16+)
07.55 Т/с «САШАТАНЯ» (16+)
08.30 Т/с «САШАТАНЯ» (16+)
09.00 «Перезагрузка» (16+)
09.30 «Мама LIFE» (16+)
10.00 Т/с «САШАТАНЯ» (16+)
16.20 Т/с «Вампиры средней полосы» (16+)
17.35 Т/с «Вампиры средней полосы» (16+)
18.35 Т/с «Вампиры средней полосы» (16+)
19.50 Т/с «Вампиры средней полосы» (16+)
21.00 «Однажды в России» (16+)
22.00 «Stand Up» (16+)
23.00 «Женский Стендап» (16+)
00.00 Х/ф «Без границ» (12+)
01.55 «Импровизация» (16+)
03.35 «Comedy Баттл. Сезон 2019» (16+)
04.25 «Открытый микрофон» (16+)
05.15 «Открытый микрофон» (16+)
06.05 «ТНТ. Best» (16+)
06.30 «ТНТ. Best» (16+)

НТВ

04.50 Т/с «Лесник. Своя земля» (16+)
06.40 «Кто в доме хозяин?» (12+)
08.00 «Сегодня»
08.20 «У нас выигрывают!» (12+)
10.00 «Сегодня»
10.20 «Первая передача» (16+)
11.00 «Чудо техники» (12+)
11.50 «Дачный ответ» (0+)
13.00 «НашПотреб-Надзор» (16+)
14.05 «Однажды...» (16+)
15.00 «Своя игра» (0+)
16.00 «Сегодня»
16.20 «Следствие вели...» (16+)
19.00 «Сегодня»
19.25 Т/с «Крысолов» (12+)
22.15 «Маска». Второй сезон (12+)
01.45 Т/с «Адвокат» (16+)

ТВ ЦЕНТР

06.40 Х/ф «Внимание! Всем постам...» (0+)
08.20 Х/ф «Тайны бургундского двора» (6+)
10.40 «Спасите, я не умею готовить!» (12+)
11.30 «События»
11.45 Х/ф «Приступить к ликвидации» (12+)
14.30 «События»
14.50 «Прощание. Андрей Миронов» (16+)
15.40 «Хроники московского быта. Недетская роль» (12+)
16.35 Д/ф «Цена измены» (16+)
17.25 Х/ф «Поездка за счастьем» (12+)
21.20 Х/ф «Арена для убийства» (12+)
00.15 «События»
00.35 Х/ф «Арена для убийства» (12+)
01.25 «Петровка, 38» (16+)
01.35 Х/ф «Тайна двух океанов» (12+)
03.55 Х/ф «Не валяй дурака...» (12+)

360°-ЛЕНИНСК

03.35 «Самое яркое» (16+)
09.00 «Самое яркое» (16+)
11.00 Мультфильмы (6+)
13.00 «Вкусно 360» (12+)
16.00 «Новости 360»
16.30 «Чудо-Люда» (12+)
17.30 «Все просто!» (12+)
18.00 «Взрослые люди» (16+)
18.55 Т/с «Детективное агентство Иван да Марья» (16+)
00.00 «Новости 360»
00.30 «Взрослые люди» (16+)
01.00 Х/ф «Нахалка» (12+)

ЗВЕЗДА

06.00 Х/ф «Таежная повесть» (6+)
07.55 Х/ф «Ожидание полковника Шалыгина» (12+)
09.00 «Новости дня»
09.15 Х/ф «Ожидание полковника Шалыгина» (12+)
09.55 «Военная приемка» (6+)
10.45 «Скрытые угрозы» (12+)
11.30 Д/ф «Секретные материалы» (12+)
12.20 «Код доступа» (12+)
13.20 Т/с «Кремень. Освобождение» (16+)
18.00 «Главное с Ольгой Беловой»
19.25 Д/ф «Легенды советского сыска» (16+)
00.25 Х/ф «Найти и обезвредить» (12+)
01.55 Х/ф «Таежная повесть» (6+)
03.30 Х/ф «Пирожки с картошкой» (12+)
05.15 Д/ф «Легендарные самолеты. Штурмовик Ил-2» (6+)

5 КАНАЛ

05.00 Т/с «Охотники за головами» (16+)
08.25 Т/с «Мужские каникулы» (16+)
12.15 Т/с «Тайсон» (16+)
16.05 Т/с «Условный мент-2» (16+)
01.15 Т/с «Мужские каникулы» (16+)
04.20 «Мое родное. Институт» (12+)

СТС

06.00 «Ералаш» (0+)
06.05 М/с «Фиксики» (0+)
06.25 М/с «Том и Джерри» (0+)
07.00 М/с «Три кота» (0+)
07.30 М/с «Царевны» (0+)
07.55 «Уральские пельмени» (16+)
08.40 Т/с «Папа в декрете» (16+)
09.00 «Рогов в деле» (16+)
10.00 «Уральские пельмени» (16+)
10.10 М/ф «Рио» (0+)
12.05 М/ф «Рио-2» (0+)
14.00 Х/ф «Стажер» (16+)
16.35 Х/ф «Разлом Сан-Андреас» (16+)
18.50 Х/ф «Геошторм» (16+)
21.00 Х/ф «Годзилла-2. Король монстров» (16+)
23.35 Х/ф «Обитель зла. Последняя глава» (18+)
01.35 Х/ф «Быстрее пули» (18+)
03.15 Х/ф «Скорость» (12+)
05.00 «6 кадров» (16+)
05.40 «Ералаш» (0+)

ОТР

06.00 «Большая страна» (12+)
06.55 «Моя история. Николай Губенко» (12+)
07.25 «Великая наука России» (12+)
07.35 «За дело!» (12+)
08.15 «Вспомнить все» (12+)
08.45 «Календарь» (12+)
09.40 «Имею право!» (12+)
10.05 Х/ф «Неудача Пуаро» (12+)
14.45 «Календарь» (12+)
15.40 «Среда обитания» (12+)
16.05 «Большая страна» (12+)
17.00 «Новости»
17.05 «Имею право!» (12+)
17.30 Д/ф «Древняя история Сибири» (12+)
18.00 «Активная среда» (12+)
18.30 «Домашние животные» (12+)
19.00 «Новости»
19.05 «Моя история. Николай Губенко» (12+)
19.35 Х/ф «Механическая сюита» (12+)
21.15 «Вспомнить все» (12+)
21.40 Х/ф «Яма» (16+)
23.00 «Новости»
23.05 Х/ф «Яма» (16+)
23.15 «Последний герой» (12+)
00.25 Х/ф «Иванов катер» (12+)
02.05 Х/ф «Не чужие» (16+)
03.20 Х/ф «Ты у меня одна» (16+)
05.00 «Календарь» (12+)

ТВ 3

06.00 Мультфильмы (0+)
09.15 «Слепая» (16+)
12.30 Х/ф «Астрал: Глава-2» (16+)
14.30 Х/ф «1408» (16+)
16.45 Х/ф «Пятое измерение» (16+)
19.00 Х/ф «Сердце из стали» (16+)
21.15 Х/ф «Омен» (16+)
23.30 Х/ф «Гори, гори ясно» (16+)
01.15 Х/ф «Запрещенный прием» (16+)
03.00 «Мистические истории. Начало» (16+)
04.30 «Тайные знаки» (16+)

РОССИЯ-КУЛЬТУРА

06.30 Мультфильмы
07.55 Х/ф «Глинка»
09.50 «Обыкновенный концерт с Эдуардом Эфировым»
10.20 Х/ф «Автопортрет неизвестного»
11.30 «Цирки мира. «Манеж и сцена»
12.00 «Великие мистификации. «Клиффорд Ирвинг против Ховарда Хьюза»
12.30 «Нестоличные театры»
13.10 Д/ф «Рысь - крупным планом»
14.05 Мультфильмы
14.20 Д/ф «Коллекция»
14.45 «Голливуд Страны Советов. «Звезда Людмилы Целиковской»
15.00 Х/ф «Близнецы»
16.25 «Пешком...»
16.55 Д/ф «Предки наших предков»
17.35 «Линия жизни. Людмила Хитяева»
18.30 90 лет со дня рождения Микаэла Таривердиева. «Романтика романса»
19.25 «Острова. Микаэл Таривердиев»
20.05 Х/ф «Адам женится на Еве»
22.20 Вечер балетов Ханса Ван Манена
23.45 Х/ф «Пожиратель тыкв» (16+)
01.35 Д/ф «Рысь - крупным планом»
02.25 Мультфильмы

МИР

05.00 Мультфильмы (0+)
06.45 Х/ф «Пять невест» (16+)
08.50 «Наше кино. Неувядающие» (12+)
09.25 «Фазендалайф» (12+)
10.00 «Новости»
10.10 Х/ф «Ты - мне, я - тебе» (0+)
12.00 Т/с «Дурная кровь» (16+)
16.00 «Новости»
16.15 Т/с «Дурная кровь» (16+)
19.00 «Новости»
19.15 Т/с «Дурная кровь» (16+)
03.15 Т/с «Чужая милая» (12+)

ДОМАШНИЙ

06.05 Х/ф «Двенадцать чудес» (16+)
08.00 Х/ф «Воспитание и выгул собак и мужчин» (16+)
10.00 Х/ф «Сестра по наследству» (16+)
14.10 Х/ф «Игра в судьбу» (16+)
18.45 Х/ф «Скажи, подруга» (16+)
19.00 Т/с «Чёрно-белая любовь» (16+)
22.00 Х/ф «Всё ещё будет» (16+)
02.15 Т/с «Мёртвые лилии» (16+)
05.25 «Восточные жены в России» (16+)
06.15 «6 кадров» (16+)

РЕН ТВ

05.00 «Тайны Чапман» (16+)
08.00 Т/с «Дружина» (16+)
15.10 Х/ф «Хаос» (16+)
17.15 Х/ф «Перевозчик» (16+)
19.05 Х/ф «Перевозчик-2» (16+)
20.45 Х/ф «Неистовый» (16+)
22.30 Х/ф «Цой» (16+)
00.15 Х/ф «Игла» (18+)
01.50 «Военная тайна» (16+)
03.25 «Самые шокирующие гипотезы» (16+)
04.15 «Территория заблуждений» (16+)

СПАС

07.00 «День Патриарха» (0+)
07.10 Мультфильмы (0+)
08.10 «Монастырская кухня» (0+)
09.40 «Простые чудеса» (12+)
10.30 «Профессор Осипов» (0+)
11.20 Д/ф «День ангела. Василий Блаженный» (0+)
11.50 «Пилигрим» (6+)
12.20 «Украина, которую мы любим» (12+)
12.55 «Завет» (6+)
14.00 «Божественная литургия» (0+)
16.45 Д/ф «Курск. 20 лет спустя» (16+)
17.40 «Лествица» (6+)
21.50 Х/ф «Отпуск, который не состоялся» (6+)
23.25 «Парсуна. С Владимиром Легойдой» (6+)
00.25 «Щипков» (12+)
00.55 «День Патриарха» (0+)
01.10 «Движение вверх» (6+)
02.10 Д/ф «Крест» (0+)
03.00 «Щипков» (12+)
03.30 «Завет» (6+)
04.25 «В поисках Бога» (6+)
04.55 «Служба спасения семьи» (16+)
05.45 Д/ф «Цикл Человек перед Богом» (0+)
06.15 Мультфильмы (0+)
06.45 «Тайны сказок. С Анной Ковальчук» (0+)

ПЯТНИЦА

05.20 «Орел и решка: Перезагрузка» (16+)
07.00 «Орел и решка: Девчата» (16+)
08.00 «Умный дом» (16+)
09.00 Д/ф «Земля: Один потрясающий день» (12+)
11.00 Д/с «Идеальная планета» (16+)
12.00 Д/с «Голубая планета-2» (16+)
13.00 «Орел и решка: Земляне» (16+)
14.00 «На ножах» (16+)
23.00 «Бой с герлс-2» (16+)
00.10 Х/ф «Крутые меры» (18+)
02.00 Т/с «Легенды завтрашнего дня» (16+)
04.00 «Орел и решка: Кругосветка» (16+)

PROАВТО

Не каждый пешеход – водитель, но каждый водитель – пешеход

И это абсолютно так. При этом обе категории участников дорожного движения, мягко говоря, недолюбливают друг друга. Но часто ставкой в таком противостоянии, увы, становится жизнь. Сегодня мы поговорим о тех «разновидностях» пешеходов, при появлении которых водителям нужно быть особенно внимательными.

Дети. Наверное, этот тип пешеходов – самый опасный в плане непредсказуемости своего поведения. Все из-за того, что у детей слабо развиты чувство опасности или инстинкт самосохранения; они часто не осознают, что какой-либо предмет, даже такой большой, как автомобиль, может причинить им вред. И уж тем более ребятишки не задумываются о том, что машина не может остановиться мгновенно. Поэтому если вы едете по двору, то априори нужно ехать медленно и быть готовым резко нажать на педаль тормоза, ибо дети, особенно маленького роста, имеют обыкновение возникать перед капотом машины буквально из неоткуда...

Подростки. По сути, те же дети, но тоже непредсказуемые, только по-другому. Любят слушать музыку в наушниках, а значит, однажды может возникнуть момент, когда на «автомате» подросток пойдет по переходу, но для пешеходов будет гореть красный свет, да еще если он уткнется лицом в смартфон. И как тогда он услышит окружающие звуки или увидит, что на него несется не успевающий затормозить автомобиль, где за рулем часто такой же молодой человек, любящий погонять, но считающий, что все контролирует на дороге?..

Самокатчики. Вы удивитесь, но эти ребята, которые сейчас раздражают практически всех водителей, - пешеходы. Все дело в том, что в ПДД пока нет такого понятия, как «электросамокат», он не считается транспортным средством. А управляющие ими должны соблюдать правила, касающиеся именно пешеходов, - например, передвигаться по тротуарам, пешеходным или велопешеходным дорожкам. Самокатчики часто сталкиваются с автомобилями при выезде из дворов, при этом виноватыми оказываются водители, ибо они не пропустили... пешехода, а самокатчики считаются таковыми. Учитывайте это!

Пьяные и наркоманы. С этими гражданами все понятно – полная заторможенность на дороге или, напротив, бестолковый героизм. Элементарно не знаешь, что они выкинут, ну и, конечно, это любители перебегать или переходить дорогу там, где не положено. Поэтому, увидев такого пешехода, лучше на всякий случай притормозить, подождать и пропустить его.

Старики. К пожилым людям нужно относиться уважительно и понимать, что они могут пройти на запрещающий сигнал светофора просто потому, что не увидели светофор или красный свет, или перейдут дорогу в неположенном месте, потому что до пешеходного перехода идти далеко. И если у вас есть такие пожилые родственники, можно обсудить опасные ситуации и объяснить, каким непростым может стать реагирование на нее стороны водителя.

Анвар САДАТОВ.

ЗДОРОВЬЕ

Ковид и вакцинация: вопросы и ответы

В течение 14 часов в прямом эфире радио- и телеканалов эксперты отвечали на вопросы, волнующие кузбассовцев. Как сообщает пресс-служба АПК, всего эксперты успели обсудить 260 вопросов, связанных, в основном, с прививкой от коронавируса.

Кому нельзя ставить прививку?

Есть только три категории людей, кому она противопоказана. Это пациенты с острой фазой хронического заболевания, заболевшие только что и люди с тяжелой аллергической реакцией - всего не более 10% населения.

Можно ли прививать беременных?

Беременным прививки ставить можно и даже необходимо, если есть сопутствующие заболевания, при которых возможны серьезные осложнения после коронавируса. При этом их ставят не ранее второго триместра, после 22 недель. А вот грудное вскармливание все еще является противопоказанием.

Прививки детям не делают?

Возраст до 18 лет является противопоказанием для вакцинации от коронавируса. Но не так страшен ковид, как вторичная бактериальная инфекция – пневмококк. Вакцина от пневмококка отдаляет заражение коронавирусом.

Бывают ли побочные эффекты?

Реакции на вакцину бывают двух видов. К общим относят повышение температуры до 38 градусов, слабость, головную боль, тошноту, рвоту, сыпь. К местным – покраснение, зуд, боль в месте укола. Каких-либо осложнений не зарегистрировано.

Обязательна ли проверка антител перед вакцинацией?

Диагностической ценности в этом исследовании нет. Защиту определяет клеточный иммунитет. И спустя 6 месяцев после болезни, какой бы титр антител не определялся, прививку все же необходимо поставить, а спустя еще 6 месяцев – провести ревакцинацию. Прививка защитит организм на более высоком уровне, чем наличие антител после болезни – когда организм встретится с вирусом, он обязательно включит защитную реакцию.

Что делать после вакцинации?

Продолжать носить маску, поскольку на выработку антител к любому возбудителю требуется время. И пока антитела вырабатываются, организм уязвим для инфекций, в том числе и для коронавируса. Но соблюдение карантина не требуется.

Чем проводят ревакцинацию?

В Кузбасс 26 июля поступила партия вакцины «Спутник Лайт», которая очень хорошо подходит для ревакцинации. И 27 июля вакцину (а это 9 536 доз) распределили по всем медорганизациям Кемеровской области.

Ковид гриппу не помеха?

Многих интересует: нужно ли ставить прививку от гриппа, если поставили вакцину от коронавируса? Ответ специалистов однозначный: да. Хотя симптомы у них и похожи, но это разные вирусы, и прививка от ковида не облегчит течение болезни при заражении гриппом, и наоборот. А что будет, если грипп и коронавирус объединятся, можно только предполагать, но ничего хорошего больного не ждет, это точно.

По материалам АПК.

ВАЖНО

Миграция – по закону

В ходе спецоперации с участием правоохранителей Кузбасса было выявлено 381 нарушение законодательства в сфере миграции и наложено штрафов на 579 000 рублей.

Сотрудники полиции установили 12 лиц, находившихся в федеральном розыске, зарегистрировали 82 информации по признакам состава преступления, было возбуждено 10 уголовных дел об организации незаконной миграции и фиктивной регистрации иностранных граждан. На одном из строительных объектов при проведении совместной проверки было выявлено 7 граждан Таджикистана, осуществлявших трудовую деятельность на территории Кемеровской области без наличия действующего разрешительного документа - патента. Нарушители привлечены к административной ответственности.

Полиция Кузбасса напоминает, что в управлении по вопросам миграции Главного управления МВД РФ по Кемеровской области организован телефон горячей линии (384-2) 75-88-00, по которому как российские, так и иностранные граждане могут в круглосуточном режиме сделать обращение о нарушениях законодательства в сфере миграции.

Резерв для армии

Формируется мобилизационный резерв Вооруженных сил РФ с заключением контракта и сохранением места работы.

Резервист, заключивший контракт, привлекается раз в месяц на 8-часовое занятие и 1 раз в год на 20-30-дневные сборы. На время военных сборов ему гарантируют сохранение зарплаты по основному месту работы, он обеспечивается питанием, оплачивается проезд. Резервист получает по контракту ежемесячный денежный оклад, вещевое имущество.

Желающие заключить контракт приглашаются в каб. №143 военного комиссариата Ленинска-Кузнецкого и Полысаево, Ленинск-Кузнецкого и Крапивинского районов в рабочие дни с 9 до 17 час. (перерыв - с 13 до 14 час.) для подачи заявления. При себе надо иметь военный билет, паспорт, водительское удостоверение (при наличии). Тел.: 2-98-07, 2-97-96.

ПРОГНОЗ ПОГОДЫ

www.gismeteo.ru.
Прогноз долгосрочный.
Возможны изменения.

Дата	6 августа, ПТ	7 августа, СБ	8 августа, ВС	9 августа, ПН	10 августа, ВТ	11 августа, СР	12 августа, ЧТ
День	+22	+22	+23	+26	+29	+23	+20
Ночь	+13	+14	+16	+15	+17	+18	+17
Осадки	ГРОЗА	ГРОЗА	ГРОЗА	ГРОЗА	ЯСНО	ДОЖДЬ	ГРОЗА
Давление	737	739	740	739	737	737	736
Ветер	ЮЗ	Ю	Ю	ЮВ	В	ЮЗ	СВ
Долгота дня	15:30	15:26	15:23	15:19	15:15	15:11	15:07

ЛЕЧЕНИЕ КАТАРАКТЫ - ЗА ПОЛЦЕНЫ!

Обращение директора офтальмологического центра «Омикрон» Руслана Игоревича Ярославцева:

«Зрение - это один из важнейших органов чувств человека, и, к сожалению, с возрастом с ним возникают проблемы разного рода. Если Вы столкнулись с такими проблемами, то есть два очень важных аспекта. Первый: конечно же, не затягивать, не откладывать на «потом» в надежде, что все пройдёт, - к сожалению, не пройдёт, а станет только хуже. Второй: выбрать хорошего специалиста, к которому вы решите обратиться за решением этой проблемы. Ведь постановка точного диагноза необходима для составления правильного плана лечения либо для достижения максимально хорошего результата после операции, в случае ее необходимости. В нашем центре ведут приём врачи-офтальмологи со столицы Кузбасса - города Кемерово. Это врачи высшей категории, имеющие большой опыт работы в своей сфере. В случае необходимости операции пациенты отправляются на транспорте нашего центра в нашу же клинику в городе Новосибирске. Операции проводит один из самых опытных хирургов Новосибирска, после чего пациенты едут домой и наблюдаются уже в Ленинске-Кузнецком. На сегодняшний день стоимость операции составляет всего 23 500 руб., вместо 47 000 руб.

С уважением, Руслан Ярославцев».

ФЕДЕРАЛЬНАЯ СЕТЬ ОФТАЛЬМОЛОГИЧЕСКИХ ЦЕНТРОВ ОМИКРОН

Записаться на прием и задать интересующие вопросы можно по тел. 8 (384-56) 7-67-40.

Адрес офтальмологического диагностического центра «Омикрон» в Ленинске-Кузнецком: ул. Ломоносова, 1.

Акцию проводит ООО «Брокер НК», лицензия ЛО-42-01 005367 от 13.02.2018 г. Сроки проведения с 1.09. 2020 г. по 31.08.2021 г. Все подробности по телефону или при обращении в диагностический центр.

ИМЕЮТСЯ ПРОТИВОПОКАЗАНИЯ. ТРЕБУЕТСЯ КОНСУЛЬТАЦИЯ СПЕЦИАЛИСТА.

Реклама 0+

УХОД ЗА ПОЖИЛЫМИ ЛЮДЬМИ

Мы принимаем пожилых и престарелых людей как на длительный период, так и организовываем временное проживание в пансионате - например, на время зимних или майских праздников, на летний период, на время отпуска, ремонта или командировки.

Телефон для справок: 8-900-058-81-82.
Мы находимся по адресу: г. Ленинск-Кузнецкий, ул. Пушкина, 56.

ПОСЛЕ РАБОТЫ

☺ ☺ ☺

Сидят две бабульки. Одна у другой спрашивает:
- Как меня зовут?
Другая долго думает и спрашивает:
- Тебе срочно?

☺ ☺ ☺

Учитель спрашивает учеников:
- Дети, скажите, сколько будет 7х7? Ну скажи, Вовочка.
- Я не слышу, Иван Сергеевич.
Учитель подходит к Вове поближе и спрашивает:
- Сколько будет 7х7?
- Не слышу, Иван Сергеевич.
- Врешь. А ну, давай, поменяемся местами.
Вовочка заходит за учительский стол и спрашивает:
- Иван Сергеевич! Когда вы перестанете ходить к моей маме?
- Ты смотри! И в самом деле, не слышно на этой парте!

☺ ☺ ☺

Блондинка гуляет в салоне сотовой связи:
- Объясните, а в чем разница между этими телефонами?!
- Понимаете, дело в том, что это - плеер, а это - фотоаппарат.

☺ ☺ ☺

- Сынок, хочу тебе посоветовать. Выбирай себе невесту как минимум с тремя сёстрами.
- Это зачем, папа?
- Когда они выйдут замуж, на тебя будет приходиться уже только четверть тёщи.

☺ ☺ ☺

Парень с девушкой собираются ехать в горы.
Он:
- Ты только обязательно возьми куртку, штаны и кроссовки. И, желательно, перчатки, чтобы не жалко было испачкать.
Она:
- Ты меня точно не вагоны разгружать везёшь?

☺ ☺ ☺

Девочка спрашивает у мамы:
- А правда, что все люди произошли от обезьян?
- Правда.
- И я?
- И ты.
- И ты?
- И ты?
- И я.
- А у тебя фотографий не осталось?

☺ ☺ ☺

- Скажи, а кто у нас на работе страдает склерозом?
- А тебе зачем?
- Да хочу денег занять.

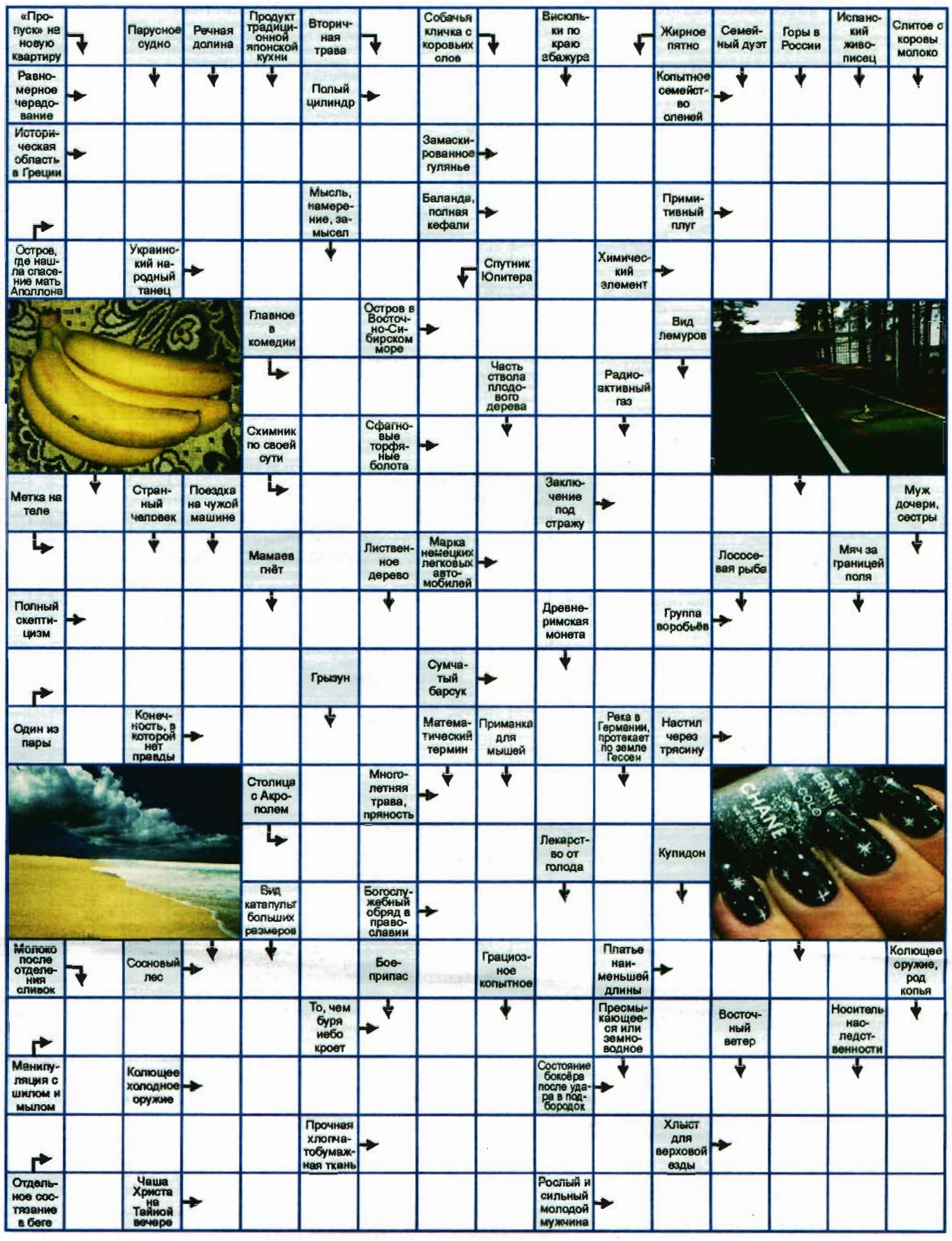

Ответы на сканворд

По горизонтали: Ритм. Труба. Пуду. Дорида. Маскарад. Делос. Уха. Рало. Гопак. Калий. Айон. Юмор. Мшара. Аскет. Арест. Тату. Ауди. Нигилизм. Стая. Сапог. Бандикут. Нога. Гать. Иссоп. Афины. Треба. Бор. Мини. Обмен. Мгла. Рапира. Гроттн. Забег. Ханка. Стек. Грааль. Детина.

По вертикали: Ордер. Банан. Обрат. Иол. Тип. Трог. Угон. Берег. Мисо. Иго. Онагр. Помысел. Гофер. Отава. Ива. Мина. Карме. Интеграл. Мумму. Штамб. Сыр. Лань. Бахрома. Асс. Еда. Ласа. Радон. Орб. Гад. Вари. Амур. Пара. Сиг. Ост. Урал. Сетка. Ногти. Дали. Аут. Ген. Удой. Зять. Пика.

Гороскоп на неделю с 9 по 15 августа 2021 года

ОВЕН

Идеальное время для поиска нового места работы, если на старом что-то не устраивает. Сейчас можно просить о повышении зарплаты. К предложениям, которые будут поступать, нужно относиться с осторожностью. А новых знакомых проверять от и до, чтобы не ошибиться.

ТЕЛЕЦ

Комплексы лучше отбросить в сторону, чтобы продемонстрировать окружающим свои таланты: вы не пожалеете! Появится искушение купить что-то абсолютно вам не нужное. Постарайтесь преодолеть это желание. 11 августа, в среду, желательно побыть в одиночестве и отдохнуть от всех дел.

БЛИЗНЕЦЫ

На этой неделе у вас будет немало поводов для волнений. Главное - не действуйте сгоряча, и вы не совершите серьезных ошибок. Лучше, если рядом с вами будут единомышленники. Позаботьтесь о своем здоровье, не пренебрегайте лечением, если таковое вам требуется. Отдыхайте больше.

РАК

В этот период времени все важные рабочие дела завершите как можно быстрее. Не пытайтесь убежать от своих чувств: лучше в них признаться, хотя бы самому себе. Семейные Раки могут испытывать сложности в отношениях. Это нужно просто пережить. Всё вскоре наладится.

ЛЕВ

В любых неудачах, которые могут приключиться с вами сейчас, важно не паниковать, а найти их причину. Тогда вам удастся избежать проблем. Можно экспериментировать с внешностью - запишитесь в салон красоты. Порадуйте себя переменами, на которые не могли решиться ранее!

ДЕВА

Вас ждет спокойный и радостный период. Хорошие новости принесут дети, что даст вам повод ими гордиться. Старшее поколение потребует внимания, придется согласиться с этим. В долг сейчас лучше не давать даже близким людям - есть риск испортить отношения.

ВЕСЫ

Вам показан семейный отдых. Запланируйте его в период с 12 по 15 августа. Работу пока лучше отодвинуть на второй план, несмотря на все амбиции. Непростые отношения могут сложиться с близкими друзьями. Дайте им время: недопонимание разрешится.

СКОРПИОН

Постарайтесь избегать общения с неприятными вам людьми. Сейчас важно накапливать энергию, а не растрачивать ее по пустякам. Любые авантюры в эти дни - не для вас. Держитесь подальше от всего нового. Лучше сделайте генеральную уборку дома, выбросив ненужные вещи.

СТРЕЛЕЦ

Вы будете не готовы к тому напряженному периоду, который вам подкинула судьба. Чтобы пережить его без проблем, принимайте решения спокойно, без лишних эмоций. В выходные вам просто необходим отдых! Причем лучше, если он будет пассивным, а не активным.

КОЗЕРОГ

Не бойтесь сейчас потратить много денег на себя: данный период предназначен для этого! Покупайте подарки себе любимой, делайте сюрпризы близким. 9 или 10 августа позвоните человеку, с которым перестали общаться некоторое время назад. Он ждет от вас сигнала.

ВОДОЛЕЙ

Все будет спориться в ваших руках. И дома справитесь со всеми бытовыми вопросами, и на работе блеснете своими знаниями. Только вот с коллегами может возникнуть непонимание - не по вашей вине, а на фоне зависти по отношению к вам. Будьте аккуратны на дороге сейчас!

РЫБЫ

Эта неделя благоприятна для подписания важных документов и принятия серьезных решений. Период благоприятен для общения: заводите новые знакомства и поддерживайте старые: вам это на руку. Будьте снисходительны к чужим слабостям. Хорошо проведите выходные.

ОФИЦИАЛЬНО

ПЕРВЫЙ ФИНАНСОВЫЙ ОТЧЕТ
(первый (итоговый) финансовый отчет)
о поступлении и расходовании средств избирательного фонда избирательного объединения, кандидата при проведении выборов в органы местного самоуправления в Кемеровской области – Кузбассе
Залазаев Дмитрий Александрович, одномандатный избирательный округ №4
(ФИО кандидата, наименование избирательного объединения, номер одномандатного избирательного округа)
№40810810226009001199 , ВСП № 8615/0261 Сибирский Банк ПАО Сбербанк, г. Ленинск-Кузнецкий, пр. Ленина, 78а
(номер специального избирательного счета, наименование и адрес филиала Сбербанка России)

№ п/п	Строка финансового отчета	Шифр строки	Сумма, руб.	Примечание
1	2	3	4	5
1	**Поступило средств в избирательный фонд, всего**	**10**	**10000**	
	в том числе			
1.1	Поступило средств в установленном порядке для формирования избирательного фонда	20	**10000**	
	из них			
1.1.1	Собственные средства кандидата/ избирательного объединения	30	**10000**	
1.1.2	Добровольные пожертвования гражданина	40	**0**	
1.1.3	Добровольные пожертвования юридического лица	50	**0**	
1.1.4	Средства, выделенные кандидату выдвинувшим его избирательным объединением	60	**0**	
1.2	Поступило в избирательный фонд денежных средств, подпадающих под действие п. 5 ст. 50, п. 5, 6 ст. 76 и п. 3, 4 ст. 86 закона Кемеровской области от 30.05.2011 г. № 54-ОЗ"*	70	**0**	
	из них			
1.2.1	Собственные средства кандидата/ избирательного объединения	80	**0**	
1.2.2	Средства гражданина	90	**0**	
1.2.3	Средства юридического лица	100	**0**	
1.2.4	Средства, выделенные кандидату выдвинувшим его избирательным объединением	110	**0**	
2	**Возвращено денежных средств из избирательного фонда, всего**	**120**	**0**	
	в том числе			
2.1	Перечислено в доход бюджета	130	**0**	
2.2	Возвращено жертвователям денежных средств, поступивших с нарушением установленного порядка	140	**0**	
	из них			
2.2.1	Гражданам, которым запрещено осуществлять пожертвования либо не указавшим обязательные сведения в платежном документе	150	**0**	
2.2.2	Юридическим лицам, которым запрещено осуществлять пожертвования либо не указавшим обязательные сведения в платежном документе	160	**0**	
2.2.3	Средств, превышающих предельный размер добровольных пожертвований	170	**0**	
2.3	Возвращено жертвователям денежных средств, поступивших в установленном порядке	180	**0**	
3	**Израсходовано средств, всего**	**190**	**0**	
	в том числе			
3.1	На организацию сбора подписей избирателей	200	**0**	
3.1.1	Из них на оплату труда лиц, привлекаемых для сбора подписей избирателей	210	**0**	
3.2	На предвыборную агитацию через организации телерадиовещания	220	**0**	
3.3	На предвыборную агитацию через редакции периодических печатных изданий	230	**0**	
3.4	На предвыборную агитацию через сетевые издания	240	**0**	
3.5	На выпуск и распространение печатных и иных агитационных материалов	250	**0**	
3.6	На проведение публичных массовых мероприятий	260	**0**	
3.7	На оплату работ (услуг) информационного и консультационного характера	270	**0**	
3.8	На оплату других работ (услуг), выполненных (оказанных) юридическими лицами или гражданами РФ по договорам	280	**0**	
3.9	На оплату иных расходов, непосредственно связанных с проведением избирательной кампании	290	**0**	
4	**Распределено неизрасходованного остатка средств фонда пропорционально перечисленным в избирательный фонд денежным средствам"**	**300**	**0**	
5	**Остаток средств фонда на дату сдачи отчета (заверяется банковской справкой) (стр.310=стр.10-стр.120-стр.190-стр.300)**	**310**	**10000**	

Правильность сведений, указанных в настоящем финансовом отчете, подтверждаю, других денежных средств, минуя избирательный фонд, на организацию и проведение избирательной кампании не привлекалось.

Д.А. ЗАЛАЗАЕВ.
Кандидат.

ПЕРВЫЙ ФИНАНСОВЫЙ ОТЧЕТ
(первый (итоговый) финансовый отчет)
о поступлении и расходовании средств избирательного фонда избирательного объединения, кандидата при проведении выборов в органы местного самоуправления в Кемеровской области – Кузбассе
Козик Татьяна Владимировна, одномандатный избирательный округ №8
(ФИО кандидата, наименование избирательного объединения, номер одномандатного избирательного округа)
№40810810226009001131 , ВСП № 8615/0261 Сибирский Банк ПАО Сбербанк, г. Ленинск-Кузнецкий, пр. Ленина, 78а
(номер специального избирательного счета, наименование и адрес филиала Сбербанка России)

№ п/п	Строка финансового отчета	Шифр строки	Сумма, руб.	Примечание
1	2	3	4	5
1	**Поступило средств в избирательный фонд, всего**	**10**	**10000**	
	в том числе			
1.1	Поступило средств в установленном порядке для формирования избирательного фонда	20	**10000**	
	из них			
1.1.1	Собственные средства кандидата/ избирательного объединения	30	**10000**	
1.1.2	Добровольные пожертвования гражданина	40	**0**	
1.1.3	Добровольные пожертвования юридического лица	50	**0**	
1.1.4	Средства, выделенные кандидату выдвинувшим его избирательным объединением	60	**0**	
1.2	Поступило в избирательный фонд денежных средств, подпадающих под действие п. 5 ст. 50, п. 5, 6 ст. 76 и п. 3, 4 ст. 86 закона Кемеровской области от 30.05.2011 г. № 54-ОЗ"*	70	**0**	
	из них			
1.2.1	Собственные средства кандидата/ избирательного объединения	80	**0**	
1.2.2	Средства гражданина	90	**0**	
1.2.3	Средства юридического лица	100	**0**	
1.2.4	Средства, выделенные кандидату выдвинувшим его избирательным объединением	110	**0**	
2	**Возвращено денежных средств из избирательного фонда, всего**	**120**	**0**	
	в том числе			
2.1	Перечислено в доход бюджета	130	**0**	
2.2	Возвращено жертвователям денежных средств, поступивших с нарушением установленного порядка	140	**0**	
	из них			
2.2.1	Гражданам, которым запрещено осуществлять пожертвования либо не указавшим обязательные сведения в платежном документе	150	**0**	
2.2.2	Юридическим лицам, которым запрещено осуществлять пожертвования либо не указавшим обязательные сведения в платежном документе	160	**0**	
2.2.3	Средств, превышающих предельный размер добровольных пожертвований	170	**0**	
2.3	Возвращено жертвователям денежных средств, поступивших в установленном порядке	180	**0**	
3	**Израсходовано средств, всего**	**190**	**0**	
	в том числе			
3.1	На организацию сбора подписей избирателей	200	**0**	
3.1.1	Из них на оплату труда лиц, привлекаемых для сбора подписей избирателей	210	**0**	
3.2	На предвыборную агитацию через организации телерадиовещания	220	**0**	
3.3	На предвыборную агитацию через редакции периодических печатных изданий	230	**0**	
3.4	На предвыборную агитацию через сетевые издания	240	**0**	
3.5	На выпуск и распространение печатных и иных агитационных материалов	250	**0**	
3.6	На проведение публичных массовых мероприятий	260	**0**	
3.7	На оплату работ (услуг) информационного и консультационного характера	270	**0**	
3.8	На оплату других работ (услуг), выполненных (оказанных) юридическими лицами или гражданами РФ по договорам	280	**0**	
3.9	На оплату иных расходов, непосредственно связанных с проведением избирательной кампании	290	**0**	
4	**Распределено неизрасходованного остатка средств фонда пропорционально перечисленным в избирательный фонд денежным средствам"**	**300**	**0**	
5	**Остаток средств фонда на дату сдачи отчета (заверяется банковской справкой)** (стр.310=стр.10-стр.120-стр.190-стр.300)	**310**	**10000**	

Правильность сведений, указанных в настоящем финансовом отчете, подтверждаю, других денежных средств, минуя избирательный фонд, на организацию и проведение избирательной кампании не привлекалось.

Т.В. КОЗИК.
Кандидат.

ПЕРВЫЙ ФИНАНСОВЫЙ ОТЧЕТ
(первый (итоговый) финансовый отчет)
о поступлении и расходовании средств избирательного фонда избирательного объединения, кандидата при проведении выборов в органы местного самоуправления в Кемеровской области – Кузбассе
Никитин Никита Евгеньевич, одномандатный избирательный округ №7
(ФИО кандидата, наименование избирательного объединения, номер одномандатного избирательного округа)
№40810810026009001137 , ВСП № 8615/0261 Сибирский Банк ПАО Сбербанк, г. Ленинск-Кузнецкий, пр. Ленина, 78а
(номер специального избирательного счета, наименование и адрес филиала Сбербанка России)

№ п/п	Строка финансового отчета	Шифр строки	Сумма, руб.	Примечание
1	2	3	4	5
1	**Поступило средств в избирательный фонд, всего**	**10**	**10000**	
	в том числе			
1.1	Поступило средств в установленном порядке для формирования избирательного фонда	20	**10000**	
	из них			
1.1.1	Собственные средства кандидата/ избирательного объединения	30	**10000**	
1.1.2	Добровольные пожертвования гражданина	40	**0**	
1.1.3	Добровольные пожертвования юридического лица	50	**0**	
1.1.4	Средства, выделенные кандидату выдвинувшим его избирательным объединением	60	**0**	
1.2	Поступило в избирательный фонд денежных средств, подпадающих под действие п. 5 ст. 50, п. 5, 6 ст. 76 и п. 3, 4 ст. 86 закона Кемеровской области от 30.05.2011 г. № 54-ОЗ"*	70	**0**	
	из них			
1.2.1	Собственные средства кандидата/ избирательного объединения	80	**0**	
1.2.2	Средства гражданина	90	**0**	
1.2.3	Средства юридического лица	100	**0**	
1.2.4	Средства, выделенные кандидату выдвинувшим его избирательным объединением	110	**0**	
2	**Возвращено денежных средств из избирательного фонда, всего**	**120**	**0**	
	в том числе			
2.1	Перечислено в доход бюджета	130	**0**	
2.2	Возвращено жертвователям денежных средств, поступивших с нарушением установленного порядка	140	**0**	
	из них			
2.2.1	Гражданам, которым запрещено осуществлять пожертвования либо не указавшим обязательные сведения в платежном документе	150	**0**	
2.2.2	Юридическим лицам, которым запрещено осуществлять пожертвования либо не указавшим обязательные сведения в платежном документе	160	**0**	
2.2.3	Средств, превышающих предельный размер добровольных пожертвований	170	**0**	
2.3	Возвращено жертвователям денежных средств, поступивших в установленном порядке	180	**0**	
3	**Израсходовано средств, всего**	**190**	**0**	
	в том числе			
3.1	На организацию сбора подписей избирателей	200	**0**	
3.1.1	Из них на оплату труда лиц, привлекаемых для сбора подписей избирателей	210	**0**	
3.2	На предвыборную агитацию через организации телерадиовещания	220	**0**	
3.3	На предвыборную агитацию через редакции периодических печатных изданий	230	**0**	
3.4	На предвыборную агитацию через сетевые издания	240	**0**	
3.5	На выпуск и распространение печатных и иных агитационных материалов	250	**0**	
3.6	На проведение публичных массовых мероприятий	260	**0**	
3.7	На оплату работ (услуг) информационного и консультационного характера	270	**0**	
3.8	На оплату других работ (услуг), выполненных (оказанных) юридическими лицами или гражданами РФ по договорам	280	**0**	
3.9	На оплату иных расходов, непосредственно связанных с проведением избирательной кампании	290	**0**	
4	**Распределено неизрасходованного остатка средств фонда пропорционально перечисленным в избирательный фонд денежным средствам"**	**300**	**0**	
5	**Остаток средств фонда на дату сдачи отчета (заверяется банковской справкой)** (стр.310=стр.10-стр.120-стр.190-стр.300)	**310**	**10000**	

Правильность сведений, указанных в настоящем финансовом отчете, подтверждаю, других денежных средств, минуя избирательный фонд, на организацию и проведение избирательной кампании не привлекалось.

Н.Е. НИКИТИН.
Кандидат.

ПЕРВЫЙ ФИНАНСОВЫЙ ОТЧЕТ
(первый (итоговый) финансовый отчет)
о поступлении и расходовании средств избирательного фонда избирательного объединения, кандидата при проведении выборов в органы местного самоуправления в Кемеровской области – Кузбассе
Приступа Юрий Дмитриевич, одномандатный избирательный округ №5
(ФИО кандидата, наименование избирательного объединения, номер одномандатного избирательного округа)
№ 40810810926009001211, ВСП № 8615/0261 Сибирский Банк ПАО Сбербанк, г. Ленинск-Кузнецкий, пр. Ленина, 78а
(номер специального избирательного счета, наименование и адрес филиала Сбербанка России)

№ п/п	Строка финансового отчета	Шифр строки	Сумма, руб.	Примечание
1	2	3	4	5
1	**Поступило средств в избирательный фонд, всего**	**10**	**10000**	
	в том числе			
1.1	Поступило средств в установленном порядке для формирования избирательного фонда	20	**10000**	
	из них			
1.1.1	Собственные средства кандидата/ избирательного объединения	30	**10000**	
1.1.2	Добровольные пожертвования гражданина	40	**0**	
1.1.3	Добровольные пожертвования юридического лица	50	**0**	
1.1.4	Средства, выделенные кандидату выдвинувшим его избирательным объединением	60	**0**	
1.2	Поступило в избирательный фонд денежных средств, подпадающих под действие п. 5 ст. 50, п. 5, 6 ст. 76 и п. 3, 4 ст. 86 закона Кемеровской области от 30.05.2011 г. № 54-ОЗ"*	70	**0**	
	из них			
1.2.1	Собственные средства кандидата/ избирательного объединения	80	**0**	
1.2.2	Средства гражданина	90	**0**	
1.2.3	Средства юридического лица	100	**0**	
1.2.4	Средства, выделенные кандидату выдвинувшим его избирательным объединением	110	**0**	
2	**Возвращено денежных средств из избирательного фонда, всего**	**120**	**0**	
	в том числе			
2.1	Перечислено в доход бюджета	130	**0**	
2.2	Возвращено жертвователям денежных средств, поступивших с нарушением установленного порядка	140	**0**	
	из них			
2.2.1	Гражданам, которым запрещено осуществлять пожертвования либо не указавшим обязательные сведения в платежном документе	150	**0**	
2.2.2	Юридическим лицам, которым запрещено осуществлять пожертвования либо не указавшим обязательные сведения в платежном документе	160	**0**	
2.2.3	Средств, превышающих предельный размер добровольных пожертвований	170	**0**	
2.3	Возвращено жертвователям денежных средств, поступивших в установленном порядке	180	**0**	
3	**Израсходовано средств, всего**	**190**	**0**	
	в том числе			
3.1	На организацию сбора подписей избирателей	200	**0**	
3.1.1	Из них на оплату труда лиц, привлекаемых для сбора подписей избирателей	210	**0**	
3.2	На предвыборную агитацию через организации телерадиовещания	220	**0**	
3.3	На предвыборную агитацию через редакции периодических печатных изданий	230	**0**	
3.4	На предвыборную агитацию через сетевые издания	240	**0**	
3.5	На выпуск и распространение печатных и иных агитационных материалов	250	**0**	
3.6	На проведение публичных массовых мероприятий	260	**0**	
3.7	На оплату работ (услуг) информационного и консультационного характера	270	**0**	
3.8	На оплату других работ (услуг), выполненных (оказанных) юридическими лицами или гражданами РФ по договорам	280	**0**	
3.9	На оплату иных расходов, непосредственно связанных с проведением избирательной кампании	290	**0**	
4	**Распределено неизрасходованного остатка средств фонда пропорционально перечисленным в избирательный фонд денежным средствам"**	**300**	**0**	
5	**Остаток средств фонда на дату сдачи отчета (заверяется банковской справкой)** (стр.310=стр.10-стр.120-стр.190-стр.300)	**310**	**10000**	

Правильность сведений, указанных в настоящем финансовом отчете, подтверждаю, других денежных средств, минуя избирательный фонд, на организацию и проведение избирательной кампании не привлекалось.

Ю.Д. ПРИСТУПА.
Кандидат.

ПЕРВЫЙ ФИНАНСОВЫЙ ОТЧЕТ
(первый (итоговый) финансовый отчет)
о поступлении и расходовании средств избирательного фонда избирательного объединения, кандидата при проведении выборов в органы местного самоуправления в Кемеровской области – Кузбассе
Штальбаум Юрий Владимирович, одномандатный избирательный округ № 3
(ФИО кандидата, наименование избирательного объединения, номер одномандатного избирательного округа)
№40810810726009001123 , ВСП № 8615/0261 Сибирский Банк ПАО Сбербанк, г. Ленинск-Кузнецкий, пр. Ленина, 78а
(номер специального избирательного счета, наименование и адрес филиала Сбербанка России)

№ п/п	Строка финансового отчета	Шифр строки	Сумма, руб.	Примечание
1	2	3	4	5
1	**Поступило средств в избирательный фонд, всего**	**10**	**10000**	
	в том числе			
1.1	Поступило средств в установленном порядке для формирования избирательного фонда	20	**10000**	
	из них			
1.1.1	Собственные средства кандидата/ избирательного объединения	30	**10000**	
1.1.2	Добровольные пожертвования гражданина	40	**0**	
1.1.3	Добровольные пожертвования юридического лица	50	**0**	
1.1.4	Средства, выделенные кандидату выдвинувшим его избирательным объединением	60	**0**	
1.2	Поступило в избирательный фонд денежных средств, подпадающих под действие п. 5 ст. 50, п. 5, 6 ст. 76 и п. 3, 4 ст. 86 закона Кемеровской области от 30.05.2011 г. № 54-ОЗ"*	70	**0**	
	из них			
1.2.1	Собственные средства кандидата/ избирательного объединения	80	**0**	
1.2.2	Средства гражданина	90	**0**	
1.2.3	Средства юридического лица	100	**0**	
1.2.4	Средства, выделенные кандидату выдвинувшим его избирательным объединением	110	**0**	
2	**Возвращено денежных средств из избирательного фонда, всего**	**120**	**0**	
	в том числе			
2.1	Перечислено в доход бюджета	130	**0**	
2.2	Возвращено жертвователям денежных средств, поступивших с нарушением установленного порядка	140	**0**	
	из них			
2.2.1	Гражданам, которым запрещено осуществлять пожертвования либо не указавшим обязательные сведения в платежном документе	150	**0**	
2.2.2	Юридическим лицам, которым запрещено осуществлять пожертвования либо не указавшим обязательные сведения в платежном документе	160	**0**	
2.2.3	Средств, превышающих предельный размер добровольных пожертвований	170	**0**	
2.3	Возвращено жертвователям денежных средств, поступивших в установленном порядке	180	**0**	
3	**Израсходовано средств, всего**	**190**	**0**	
	в том числе			
3.1	На организацию сбора подписей избирателей	200	**0**	
3.1.1	Из них на оплату труда лиц, привлекаемых для сбора подписей избирателей	210	**0**	
3.2	На предвыборную агитацию через организации телерадиовещания	220	**0**	
3.3	На предвыборную агитацию через редакции периодических печатных изданий	230	**0**	
3.4	На предвыборную агитацию через сетевые издания	240	**0**	
3.5	На выпуск и распространение печатных и иных агитационных материалов	250	**0**	
3.6	На проведение публичных массовых мероприятий	260	**0**	
3.7	На оплату работ (услуг) информационного и консультационного характера	270	**0**	
3.8	На оплату других работ (услуг), выполненных (оказанных) юридическими лицами или гражданами РФ по договорам	280	**0**	
3.9	На оплату иных расходов, непосредственно связанных с проведением избирательной кампании	290	**0**	
4	**Распределено неизрасходованного остатка средств фонда пропорционально перечисленным в избирательный фонд денежным средствам"**	**300**	**0**	
5	**Остаток средств фонда на дату сдачи отчета (заверяется банковской справкой)** (стр.310=стр.10-стр.120-стр.190-стр.300)	**310**	**10000**	

Правильность сведений, указанных в настоящем финансовом отчете, подтверждаю, других денежных средств, минуя избирательный фонд, на организацию и проведение избирательной кампании не привлекалось.

Ю.В. ШТАЛЬБАУМ.
Кандидат.

ОФИЦИАЛЬНО

ПЕРВЫЙ ФИНАНСОВЫЙ ОТЧЕТ

(первый (итоговый) финансовый отчет)

о поступлении и расходовании средств избирательного фонда избирательного объединения, при проведении выборов депутатов Совета народных депутатов Ленинск-Кузнецкого городского округа шестого созыва

Кемеровское региональное отделение Политической партии ЛДПР – Либерально-демократической партии России, единый избирательный округ

(ФИО кандидата, наименование избирательного объединения, номер одномандатного избирательного округа)

40704810226000000027, № 8615/0261 ПАО Сбербанк, г. Ленинск-Кузнецкий, пр. Ленина, д. 78а

(номер специального избирательного счета, наименование и адрес филиала Сбербанка России)

№ п/п	Строка финансового отчета	Шифр строки	Сумма, руб.	Примечание
1	2	3	4	5
1	**Поступило средств в избирательный фонд, всего**	**10**	**0**	
	в том числе			
1.1	Поступило средств в установленном порядке для формирования избирательного фонда	20	**0**	
	из них			
1.1.1	Собственные средства кандидата/ избирательного объединения	30	**0**	
1.1.2	Добровольные пожертвования гражданина	40	**0**	
1.1.3	Добровольные пожертвования юридического лица	50	**0**	
1.1.4	Средства, выделенные кандидату выдвинувшим его избирательным объединением	60	**0**	
1.2	Поступило в избирательный фонд денежных средств, подпадающих под действие п. 5 ст. 50, п. 5, 6 ст. 76 и п. 3, 4 ст. 86 закона Кемеровской области от 30.05.2011 г. № 54-ОЗ"	70	**0**	
	из них			
1.2.1	Собственные средства кандидата/ избирательного объединения	80	**0**	
1.2.2	Средства гражданина	90	**0**	
1.2.3	Средства юридического лица	100	**0**	
1.2.4	Средства, выделенные кандидату выдвинувшим его избирательным объединением	110	**0**	
2	**Возвращено денежных средств из избирательного фонда, всего**	**120**	**0**	
	в том числе			
2.1	Перечислено в доход бюджета	130	**0**	
2.2	Возвращено жертвователям денежных средств, поступивших с нарушением установленного порядка	140	**0**	
	из них			
2.2.1	Гражданам, которым запрещено осуществлять пожертвования либо не указавшим обязательные сведения в платежном документе	150	**0**	
2.2.2	Юридическим лицам, которым запрещено осуществлять пожертвования либо не указавшим обязательные сведения в платежном документе	160	**0**	
2.2.3	Средств, превышающих предельный размер добровольных пожертвований	170	**0**	
2.3	Возвращено жертвователям денежных средств, поступивших в установленном порядке	180	**0**	
3	**Израсходовано средств, всего**	**190**	**0**	
	в том числе			
3.1	На организацию сбора подписей избирателей	200	**0**	
3.1.1	Из них на оплату труда лиц, привлекаемых для сбора подписей избирателей	210	**0**	
3.2	На предвыборную агитацию через организации телерадиовещания	220	**0**	
3.3	На предвыборную агитацию через редакции периодических печатных изданий	230	**0**	
3.4	На предвыборную агитацию через сетевые издания	240	**0**	
3.5	На выпуск и распространение печатных и иных агитационных материалов	250	**0**	
3.6	На проведение публичных массовых мероприятий	260	**0**	
3.7	На оплату работ (услуг) информационного и консультационного характера	270	**0**	
3.8	На оплату других работ (услуг), выполненных (оказанных) юридическими лицами или гражданами РФ по договорам	280	**0**	
3.9	На оплату иных расходов, непосредственно связанных с проведением избирательной кампании	290	**0**	
4	**Распределено неизрасходованного остатка средств фонда пропорционально перечисленным в избирательный фонд денежным средствам"**	**300**		
5	**Остаток средств фонда на дату сдачи отчета (заверяется банковской справкой)** (стр.310=стр.10-стр.120-стр.190-стр.300)	**310**	**0**	

Правильность сведений, указанных в настоящем финансовом отчете, подтверждаю, других денежных средств, минуя избирательный фонд, на организацию и проведение избирательной кампании не привлекалось.

Р.Ю. ИСАЕВ.
Уполномоченный представитель избирательного объединения по финансовым вопросам.

ПЕРВЫЙ ФИНАНСОВЫЙ ОТЧЕТ

(первый (итоговый) финансовый отчет)

о поступлении и расходовании средств избирательного фонда избирательного объединения, кандидата при проведении выборов в органы местного самоуправления в Кемеровской области – Кузбассе

Витковский Николай Владимирович, одномандатный избирательный округ №4

(ФИО кандидата, наименование избирательного объединения, номер одномандатного избирательного округа)

40810810026009001234, ПАО «Сбербанк России», дополнительный офис № 8615/0261, 652507, г. Ленинск-Кузнецкий, пр. Ленина, 78а

(номер специального избирательного счета, наименование и адрес филиала Сбербанка России)

№ п/п	Строка финансового отчета	Шифр строки	Сумма, руб.	Примечание
1	2	3	4	5
1	**Поступило средств в избирательный фонд, всего**	**10**	**0**	
	в том числе			
1.1	Поступило средств в установленном порядке для формирования избирательного фонда	20	**0**	
	из них			
1.1.1	Собственные средства кандидата/ избирательного объединения	30	**0**	
1.1.2	Добровольные пожертвования гражданина	40	**0**	
1.1.3	Добровольные пожертвования юридического лица	50	**0**	
1.1.4	Средства, выделенные кандидату выдвинувшим его избирательным объединением	60	**0**	
1.2	Поступило в избирательный фонд денежных средств, подпадающих под действие п. 5 ст. 50, п. 5, 6 ст. 76 и п. 3, 4 ст. 86 закона Кемеровской области от 30.05.2011 г. № 54-ОЗ"	70	**0**	
	из них			
1.2.1	Собственные средства кандидата/ избирательного объединения	80	**0**	
1.2.2	Средства гражданина	90	**0**	
1.2.3	Средства юридического лица	100	**0**	
1.2.4	Средства, выделенные кандидату выдвинувшим его избирательным объединением	110	**0**	
2	**Возвращено денежных средств из избирательного фонда, всего**	**120**	**0**	
	в том числе			
2.1	Перечислено в доход бюджета	130	**0**	
2.2	Возвращено жертвователям денежных средств, поступивших с нарушением установленного порядка	140	**0**	
	из них			
2.2.1	Гражданам, которым запрещено осуществлять пожертвования либо не указавшим обязательные сведения в платежном документе	150	**0**	
2.2.2	Юридическим лицам, которым запрещено осуществлять пожертвования либо не указавшим обязательные сведения в платежном документе	160	**0**	
2.2.3	Средств, превышающих предельный размер добровольных пожертвований	170	**0**	
2.3	Возвращено жертвователям денежных средств, поступивших в установленном порядке	180	**0**	
3	**Израсходовано средств, всего**	**190**	**0**	
	в том числе			
3.1	На организацию сбора подписей избирателей	200	**0**	
3.1.1	Из них на оплату труда лиц, привлекаемых для сбора подписей избирателей	210	**0**	
3.2	На предвыборную агитацию через организации телерадиовещания	220	**0**	
3.3	На предвыборную агитацию через редакции периодических печатных изданий	230	**0**	
3.4	На предвыборную агитацию через сетевые издания	240	**0**	
3.5	На выпуск и распространение печатных и иных агитационных материалов	250	**0**	
3.6	На проведение публичных массовых мероприятий	260	**0**	
3.7	На оплату работ (услуг) информационного и консультационного характера	270	**0**	
3.8	На оплату других работ (услуг), выполненных (оказанных) юридическими лицами или гражданами РФ по договорам	280	**0**	
3.9	На оплату иных расходов, непосредственно связанных с проведением избирательной кампании	290	**0**	
4	**Распределено неизрасходованного остатка средств фонда пропорционально перечисленным в избирательный фонд денежным средствам"**	**300**		
5	**Остаток средств фонда на дату сдачи отчета (заверяется банковской справкой)** (стр.310=стр.10-стр.120-стр.190-стр.300)	**310**	**0**	

Правильность сведений, указанных в настоящем финансовом отчете, подтверждаю, других денежных средств, минуя избирательный фонд, на организацию и проведение избирательной кампании не привлекалось.

Н.В. ВИТКОВСКИЙ.
Кандидат.

ПЕРВЫЙ ФИНАНСОВЫЙ ОТЧЕТ

(первый (итоговый) финансовый отчет)

о поступлении и расходовании средств избирательного фонда избирательного объединения, кандидата при проведении выборов в органы местного самоуправления в Кемеровской области – Кузбассе

Лобач Лидия Дмитриевна, одномандатный избирательный округ №8

(ФИО кандидата, наименование избирательного объединения, номер одномандатного избирательного округа)

40810810626009001249, ПАО «Сбербанк России», дополнительный офис №8615/0261, 652507, г. Ленинск-Кузнецкий, пр. Ленина, 78а

(номер специального избирательного счета, наименование и адрес филиала Сбербанка России)

№ п/п	Строка финансового отчета	Шифр строки	Сумма, руб.	Примечание
1	2	3	4	5
1	**Поступило средств в избирательный фонд, всего**	**10**	**0**	
	в том числе			
1.1	Поступило средств в установленном порядке для формирования избирательного фонда	20	**0**	
	из них			
1.1.1	Собственные средства кандидата/ избирательного объединения	30	**0**	
1.1.2	Добровольные пожертвования гражданина	40	**0**	
1.1.3	Добровольные пожертвования юридического лица	50	**0**	
1.1.4	Средства, выделенные кандидату выдвинувшим его избирательным объединением	60	**0**	
1.2	Поступило в избирательный фонд денежных средств, подпадающих под действие п. 5 ст. 50, п. 5, 6 ст. 76 и п. 3, 4 ст. 86 закона Кемеровской области от 30.05.2011 г. № 54-ОЗ"	70	**0**	
	из них			
1.2.1	Собственные средства кандидата/ избирательного объединения	80	**0**	
1.2.2	Средства гражданина	90	**0**	
1.2.3	Средства юридического лица	100	**0**	
1.2.4	Средства, выделенные кандидату выдвинувшим его избирательным объединением	110	**0**	
2	**Возвращено денежных средств из избирательного фонда, всего**	**120**	**0**	
	в том числе			
2.1	Перечислено в доход бюджета	130	**0**	
2.2	Возвращено жертвователям денежных средств, поступивших с нарушением установленного порядка	140	**0**	
	из них			
2.2.1	Гражданам, которым запрещено осуществлять пожертвования либо не указавшим обязательные сведения в платежном документе	150	**0**	
2.2.2	Юридическим лицам, которым запрещено осуществлять пожертвования либо не указавшим обязательные сведения в платежном документе	160	**0**	
2.2.3	Средств, превышающих предельный размер добровольных пожертвований	170	**0**	
2.3	Возвращено жертвователям денежных средств, поступивших в установленном порядке	180	**0**	
3	**Израсходовано средств, всего**	**190**	**0**	
	в том числе			
3.1	На организацию сбора подписей избирателей	200	**0**	
3.1.1	Из них на оплату труда лиц, привлекаемых для сбора подписей избирателей	210	**0**	
3.2	На предвыборную агитацию через организации телерадиовещания	220	**0**	
3.3	На предвыборную агитацию через редакции периодических печатных изданий	230	**0**	
3.4	На предвыборную агитацию через сетевые издания	240	**0**	
3.5	На выпуск и распространение печатных и иных агитационных материалов	250	**0**	
3.6	На проведение публичных массовых мероприятий	260	**0**	
3.7	На оплату работ (услуг) информационного и консультационного характера	270	**0**	
3.8	На оплату других работ (услуг), выполненных (оказанных) юридическими лицами или гражданами РФ по договорам	280	**0**	
3.9	На оплату иных расходов, непосредственно связанных с проведением избирательной кампании	290	**0**	
4	**Распределено неизрасходованного остатка средств фонда пропорционально перечисленным в избирательный фонд денежным средствам"**	**300**		
5	**Остаток средств фонда на дату сдачи отчета (заверяется банковской справкой)** (стр.310=стр.10-стр.120-стр.190-стр.300)	**310**	**0**	

Правильность сведений, указанных в настоящем финансовом отчете, подтверждаю, других денежных средств, минуя избирательный фонд, на организацию и проведение избирательной кампании не привлекалось.

Л.Д. ЛОБАЧ.
Кандидат

ПЕРВЫЙ ФИНАНСОВЫЙ ОТЧЕТ

(первый (итоговый) финансовый отчет)

о поступлении и расходовании средств избирательного фонда избирательного объединения, кандидата при проведении выборов в органы местного самоуправления в Кемеровской области – Кузбассе

Ленинск-Кузнецкое местное отделение Кузбасского регионального отделения Всероссийской политической партии «Единая Россия», единый избирательный округ

(ФИО кандидата, наименование избирательного объединения, номер одномандатного избирательного округа)

№40704810526000000002 , ВСП № 8615/0261 Сибирский Банк ПАО Сбербанк, г. Ленинск-Кузнецкий, пр. Ленина, 78а

(номер специального избирательного счета, наименование и адрес филиала Сбербанка России)

№ п/п	Строка финансового отчета	Шифр строки	Сумма, руб.	Примечание
1	2	3	4	5
1	**Поступило средств в избирательный фонд, всего**	**10**	**10000**	
	в том числе			
1.1	Поступило средств в установленном порядке для формирования избирательного фонда	20	**10000**	
	из них			
1.1.1	Собственные средства кандидата/ избирательного объединения	30	**0**	
1.1.2	Добровольные пожертвования гражданина	40	**10000**	
1.1.3	Добровольные пожертвования юридического лица	50	**0**	
1.1.4	Средства, выделенные кандидату выдвинувшим его избирательным объединением	60	**0**	
1.2	Поступило в избирательный фонд денежных средств, подпадающих под действие п. 5 ст. 50, п. 5, 6 ст. 76 и п. 3, 4 ст. 86 закона Кемеровской области от 30.05.2011 г. № 54-ОЗ"	70	**0**	
	из них			
1.2.1	Собственные средства кандидата/ избирательного объединения	80	**0**	
1.2.2	Средства гражданина	90	**0**	
1.2.3	Средства юридического лица	100	**0**	
1.2.4	Средства, выделенные кандидату выдвинувшим его избирательным объединением	110	**0**	
2	**Возвращено денежных средств из избирательного фонда, всего**	**120**	**0**	
	в том числе			
2.1	Перечислено в доход бюджета	130	**0**	
2.2	Возвращено жертвователям денежных средств, поступивших с нарушением установленного порядка	140	**0**	
	из них			
2.2.1	Гражданам, которым запрещено осуществлять пожертвования либо не указавшим обязательные сведения в платежном документе	150	**0**	
2.2.2	Юридическим лицам, которым запрещено осуществлять пожертвования либо не указавшим обязательные сведения в платежном документе	160	**0**	
2.2.3	Средств, превышающих предельный размер добровольных пожертвований	170	**0**	
2.3	Возвращено жертвователям денежных средств, поступивших в установленном порядке	180	**0**	
3	**Израсходовано средств, всего**	**190**	**0**	
	в том числе			
3.1	На организацию сбора подписей избирателей	200	**0**	
3.1.1	Из них на оплату труда лиц, привлекаемых для сбора подписей избирателей	210	**0**	
3.2	На предвыборную агитацию через организации телерадиовещания	220	**0**	
3.3	На предвыборную агитацию через редакции периодических печатных изданий	230	**0**	
3.4	На предвыборную агитацию через сетевые издания	240	**0**	
3.5	На выпуск и распространение печатных и иных агитационных материалов	250	**0**	
3.6	На проведение публичных массовых мероприятий	260	**0**	
3.7	На оплату работ (услуг) информационного и консультационного характера	270	**0**	
3.8	На оплату других работ (услуг), выполненных (оказанных) юридическими лицами или гражданами РФ по договорам	280	**0**	
3.9	На оплату иных расходов, непосредственно связанных с проведением избирательной кампании	290	**0**	
4	**Распределено неизрасходованного остатка средств фонда пропорционально перечисленным в избирательный фонд денежным средствам"**	300	**0**	
5	**Остаток средств фонда на дату сдачи отчета (заверяется банковской справкой)** (стр.310=стр.10-стр.120-стр.190-стр.300)	**310**	**10000**	

Правильность сведений, указанных в настоящем финансовом отчете, подтверждаю, других денежных средств, минуя избирательный фонд, на организацию и проведение избирательной кампании не привлекалось.

Г.А. РОЩИНА.
Уполномоченный представитель избирательного объединения по финансовым вопросам.

ПЕРВЫЙ ФИНАНСОВЫЙ ОТЧЕТ

(первый (итоговый) финансовый отчет)

о поступлении и расходовании средств избирательного фонда избирательного объединения, кандидата при проведении выборов в органы местного самоуправления в Кемеровской области – Кузбассе

Опенкина Ирина Валериевна, одномандатный избирательный округ № 12

(ФИО кандидата, наименование избирательного объединения, номер одномандатного избирательного округа)

№40810810526009001129 , ВСП № 8615/0261 Сибирский Банк ПАО Сбербанк, г. Ленинск-Кузнецкий, пр. Ленина, 78а

(номер специального избирательного счета, наименование и адрес филиала Сбербанка России)

№ п/п	Строка финансового отчета	Шифр строки	Сумма, руб.	Примечание
1	2	3	4	5
1	**Поступило средств в избирательный фонд, всего**	**10**	**10000**	
	в том числе			
1.1	Поступило средств в установленном порядке для формирования избирательного фонда	20	**10000**	
	из них			
1.1.1	Собственные средства кандидата/ избирательного объединения	30	**10000**	
1.1.2	Добровольные пожертвования гражданина	40	**0**	
1.1.3	Добровольные пожертвования юридического лица	50	**0**	
1.1.4	Средства, выделенные кандидату выдвинувшим его избирательным объединением	60	**0**	
1.2	Поступило в избирательный фонд денежных средств, подпадающих под действие п. 5 ст. 50, п. 5, 6 ст. 76 и п. 3, 4 ст. 86 закона Кемеровской области от 30.05.2011 г. № 54-ОЗ"	70	**0**	
	из них			
1.2.1	Собственные средства кандидата/ избирательного объединения	80	**0**	
1.2.2	Средства гражданина	90	**0**	
1.2.3	Средства юридического лица	100	**0**	
1.2.4	Средства, выделенные кандидату выдвинувшим его избирательным объединением	110	**0**	
2	**Возвращено денежных средств из избирательного фонда, всего**	**120**	**0**	
	в том числе			
2.1	Перечислено в доход бюджета	130	**0**	
2.2	Возвращено жертвователям денежных средств, поступивших с нарушением установленного порядка	140	**0**	
	из них			
2.2.1	Гражданам, которым запрещено осуществлять пожертвования либо не указавшим обязательные сведения в платежном документе	150	**0**	
2.2.2	Юридическим лицам, которым запрещено осуществлять пожертвования либо не указавшим обязательные сведения в платежном документе	160	**0**	
2.2.3	Средств, превышающих предельный размер добровольных пожертвований	170	**0**	
2.3	Возвращено жертвователям денежных средств, поступивших в установленном порядке	180	**0**	
3	**Израсходовано средств, всего**	**190**	**0**	
	в том числе			
3.1	На организацию сбора подписей избирателей	200	**0**	
3.1.1	Из них на оплату труда лиц, привлекаемых для сбора подписей избирателей	210	**0**	
3.2	На предвыборную агитацию через организации телерадиовещания	220	**0**	
3.3	На предвыборную агитацию через редакции периодических печатных изданий	230	**0**	
3.4	На предвыборную агитацию через сетевые издания	240	**0**	
3.5	На выпуск и распространение печатных и иных агитационных материалов	250	**0**	
3.6	На проведение публичных массовых мероприятий	260	**0**	
3.7	На оплату работ (услуг) информационного и консультационного характера	270	**0**	
3.8	На оплату других работ (услуг), выполненных (оказанных) юридическими лицами или гражданами РФ по договорам	280	**0**	
3.9	На оплату иных расходов, непосредственно связанных с проведением избирательной кампании	290	**0**	
4	**Распределено неизрасходованного остатка средств фонда пропорционально перечисленным в избирательный фонд денежным средствам"**	**300**	**0**	
5	**Остаток средств фонда на дату сдачи отчета (заверяется банковской справкой)** (стр.310=стр.10-стр.120-стр.190-стр.300)	**310**	**10000**	

Правильность сведений, указанных в настоящем финансовом отчете, подтверждаю, других денежных средств, минуя избирательный фонд, на организацию и проведение избирательной кампании не привлекалось.

И.В. ОПЕНКИНА.
Кандидат.

ОФИЦИАЛЬНО

ПЕРВЫЙ ФИНАНСОВЫЙ ОТЧЕТ
(первый (итоговый) финансовый отчет)
о поступлении и расходовании средств избирательного фонда избирательного объединения, кандидата при проведении выборов в органы местного самоуправления в Кемеровской области – Кузбассе
Терзицкая Олеся Викторовна, одномандатный избирательный округ №12
(ФИО кандидата, наименование избирательного объединения, номер одномандатного избирательного округа)
40810810526009001284, ПАО «Сбербанк России», дополнительный офис №8615/0261, 652507, г. Ленинск-Кузнецкий, пр. Ленина, 78а
(номер специального избирательного счета, наименование и адрес филиала Сбербанка России)

№ п/п	Строка финансового отчета	Шифр строки	Сумма, руб.	Примечание
1	2	3	4	5
1	**Поступило средств в избирательный фонд, всего**	**10**	**0**	
	в том числе			
1.1	Поступило средств в установленном порядке для формирования избирательного фонда	20	**0**	
	из них			
1.1.1	Собственные средства кандидата/ избирательного объединения	30	**0**	
1.1.2	Добровольные пожертвования гражданина	40	**0**	
1.1.3	Добровольные пожертвования юридического лица	50	**0**	
1.1.4	Средства, выделенные кандидату выдвинувшим его избирательным объединением	60	**0**	
1.2	Поступило в избирательный фонд денежных средств, подпадающих под действие п. 5 ст. 50, п. 5, 6 ст. 76 и п. 3, 4 ст. 86 закона Кемеровской области от 30.05.2011 г. № 54-ОЗ"	70	**0**	
	из них			
1.2.1	Собственные средства кандидата/ избирательного объединения	80	**0**	
1.2.2	Средства гражданина	90	**0**	
1.2.3	Средства юридического лица	100	**0**	
1.2.4	Средства, выделенные кандидату выдвинувшим его избирательным объединением	110	**0**	
2	**Возвращено денежных средств из избирательного фонда, всего**	**120**	**0**	
	в том числе			
2.1	Перечислено в доход бюджета	130	**0**	
2.2	Возвращено жертвователям денежных средств, поступивших с нарушением установленного порядка	140	**0**	
	из них			
2.2.1	Гражданам, которым запрещено осуществлять пожертвования либо не указавшим обязательные сведения в платежном документе	150	**0**	
2.2.2	Юридическим лицам, которым запрещено осуществлять пожертвования либо не указавшим обязательные сведения в платежном документе	160	**0**	
2.2.3	Средств, превышающих предельный размер добровольных пожертвований	170	**0**	
2.3	Возвращено жертвователям денежных средств, поступивших в установленном порядке	180	**0**	
3	**Израсходовано средств, всего**	**190**	**0**	
	в том числе			
3.1	На организацию сбора подписей избирателей	200	**0**	
3.1.1	Из них на оплату труда лиц, привлекаемых для сбора подписей избирателей	210	**0**	
3.2	На предвыборную агитацию через организации телерадиовещания	220	**0**	
3.3	На предвыборную агитацию через редакции периодических печатных изданий	230	**0**	
3.4	На предвыборную агитацию через сетевые издания	240	**0**	
3.5	На выпуск и распространение печатных и иных агитационных материалов	250	**0**	
3.6	На проведение публичных массовых мероприятий	260	**0**	
3.7	На оплату работ (услуг) информационного и консультационного характера	270	**0**	
3.8	На оплату других работ (услуг), выполненных (оказанных) юридическими лицами или гражданами РФ по договорам	280	**0**	
3.9	На оплату иных расходов, непосредственно связанных с проведением избирательной кампании	290	**0**	
4	**Распределено неизрасходованного остатка средств фонда пропорционально перечисленным в избирательный фонд денежным средствам****	**300**		
5	**Остаток средств фонда на дату сдачи отчета (заверяется банковской справкой)** (стр.310=стр.10-стр.120-стр.190-стр.300)	**310**	**0**	

Правильность сведений, указанных в настоящем финансовом отчете, подтверждаю, других денежных средств, минуя избирательный фонд, на организацию и проведение избирательной кампании не привлекалось.

О.В. ТЕРЗИЦКАЯ.
Кандидат.

ПЕРВЫЙ ФИНАНСОВЫЙ ОТЧЕТ
(первый (итоговый) финансовый отчет)
о поступлении и расходовании средств избирательного фонда избирательного объединения, при проведении выборов депутатов Совета народных депутатов Ленинск-Кузнецкого городского округа шестого созыва
Исаев Ростислав Юрьевич
Кемеровское региональное отделение Политической партии ЛДПР – Либерально-демократической партии России, избирательный округ №11
(ФИО кандидата, наименование избирательного объединения, номер одномандатного избирательного округа)
40810810426009001245, №8615/0261 ПАО Сбербанк, г. Ленинск-Кузнецкий, пр. Ленина, д. 78а
(номер специального избирательного счета, наименование и адрес филиала Сбербанка России)

№ п/п	Строка финансового отчета	Шифр строки	Сумма, руб.	Примечание
1	2	3	4	5
1	**Поступило средств в избирательный фонд, всего**	**10**	**0**	
	в том числе			
1.1	Поступило средств в установленном порядке для формирования избирательного фонда	20	**0**	
	из них			
1.1.1	Собственные средства кандидата/ избирательного объединения	30	**0**	
1.1.2	Добровольные пожертвования гражданина	40	**0**	
1.1.3	Добровольные пожертвования юридического лица	50	**0**	
1.1.4	Средства, выделенные кандидату выдвинувшим его избирательным объединением	60	**0**	
1.2	Поступило в избирательный фонд денежных средств, подпадающих под действие п. 5 ст. 50, п. 5, 6 ст. 76 и п. 3, 4 ст. 86 закона Кемеровской области от 30.05.2011 г. № 54-ОЗ"	70	**0**	
	из них			
1.2.1	Собственные средства кандидата/ избирательного объединения	80	**0**	
1.2.2	Средства гражданина	90	**0**	
1.2.3	Средства юридического лица	100	**0**	
1.2.4	Средства, выделенные кандидату выдвинувшим его избирательным объединением	110	**0**	
2	**Возвращено денежных средств из избирательного фонда, всего**	**120**	**0**	
	в том числе			
2.1	Перечислено в доход бюджета	130	**0**	
2.2	Возвращено жертвователям денежных средств, поступивших с нарушением установленного порядка	140	**0**	
	из них			
2.2.1	Гражданам, которым запрещено осуществлять пожертвования либо не указавшим обязательные сведения в платежном документе	150	**0**	
2.2.2	Юридическим лицам, которым запрещено осуществлять пожертвования либо не указавшим обязательные сведения в платежном документе	160	**0**	
2.2.3	Средств, превышающих предельный размер добровольных пожертвований	170	**0**	
2.3	Возвращено жертвователям денежных средств, поступивших в установленном порядке	180	**0**	
3	**Израсходовано средств, всего**	**190**	**0**	
	в том числе			
3.1	На организацию сбора подписей избирателей	200	**0**	
3.1.1	Из них на оплату труда лиц, привлекаемых для сбора подписей избирателей	210	**0**	
3.2	На предвыборную агитацию через организации телерадиовещания	220	**0**	
3.3	На предвыборную агитацию через редакции периодических печатных изданий	230	**0**	
3.4	На предвыборную агитацию через сетевые издания	240	**0**	
3.5	На выпуск и распространение печатных и иных агитационных материалов	250	**0**	
3.6	На проведение публичных массовых мероприятий	260	**0**	
3.7	На оплату работ (услуг) информационного и консультационного характера	270	**0**	
3.8	На оплату других работ (услуг), выполненных (оказанных) юридическими лицами или гражданами РФ по договорам	280	**0**	
3.9	На оплату иных расходов, непосредственно связанных с проведением избирательной кампании	290	**0**	
4	**Распределено неизрасходованного остатка средств фонда пропорционально перечисленным в избирательный фонд денежным средствам****	**300**		
5	**Остаток средств фонда на дату сдачи отчета (заверяется банковской справкой)** (стр.310=стр.10-стр.120-стр.190-стр.300)	**310**	**0**	

Правильность сведений, указанных в настоящем финансовом отчете, подтверждаю, других денежных средств, минуя избирательный фонд, на организацию и проведение избирательной кампании не привлекалось.

Р.Ю. ИСАЕВ.
Кандидат.

ПЕРВЫЙ ФИНАНСОВЫЙ ОТЧЕТ
(первый (итоговый) финансовый отчет)
о поступлении и расходовании средств избирательного фонда избирательного объединения, кандидата при проведении выборов в органы местного самоуправления в Кемеровской области – Кузбассе
Ленинск-Кузнецкое городское отделение КПРФ
(ФИО кандидата, наименование избирательного объединения, номер одномандатного избирательного округа)
40704810926000000026, ПАО «Сбербанк России», дополнительный офис№ 8615/0261, 652507, г. Ленинск-Кузнецкий, пр. Ленина, 78а
(номер специального избирательного счета, наименование и адрес филиала Сбербанка России)

№ п/п	Строка финансового отчета	Шифр строки	Сумма, руб.	Примечание
1	2	3	4	5
1	**Поступило средств в избирательный фонд, всего**	**10**	**0**	
	в том числе			
1.1	Поступило средств в установленном порядке для формирования избирательного фонда	20	**0**	
	из них			
1.1.1	Собственные средства кандидата/ избирательного объединения	30	**0**	
1.1.2	Добровольные пожертвования гражданина	40	**0**	
1.1.3	Добровольные пожертвования юридического лица	50	**0**	
1.1.4	Средства, выделенные кандидату выдвинувшим его избирательным объединением	60	**0**	
1.2	Поступило в избирательный фонд денежных средств, подпадающих под действие п. 5 ст. 50, п. 5, 6 ст. 76 и п. 3, 4 ст. 86 закона Кемеровской области от 30.05.2011 г. № 54-ОЗ"	70	**0**	
	из них			
1.2.1	Собственные средства кандидата/ избирательного объединения	80	**0**	
1.2.2	Средства гражданина	90	**0**	
1.2.3	Средства юридического лица	100	**0**	
1.2.4	Средства, выделенные кандидату выдвинувшим его избирательным объединением	110	**0**	
2	**Возвращено денежных средств из избирательного фонда, всего**	**120**	**0**	
	в том числе			
2.1	Перечислено в доход бюджета	130	**0**	
2.2	Возвращено жертвователям денежных средств, поступивших с нарушением установленного порядка	140	**0**	
	из них			
2.2.1	Гражданам, которым запрещено осуществлять пожертвования либо не указавшим обязательные сведения в платежном документе	150	**0**	
2.2.2	Юридическим лицам, которым запрещено осуществлять пожертвования либо не указавшим обязательные сведения в платежном документе	160	**0**	
2.2.3	Средств, превышающих предельный размер добровольных пожертвований	170	**0**	
2.3	Возвращено жертвователям денежных средств, поступивших в установленном порядке	180	**0**	
3	**Израсходовано средств, всего**	**190**	**0**	
	в том числе			
3.1	На организацию сбора подписей избирателей	200	**0**	
3.1.1	Из них на оплату труда лиц, привлекаемых для сбора подписей избирателей	210	**0**	
3.2	На предвыборную агитацию через организации телерадиовещания	220	**0**	
3.3	На предвыборную агитацию через редакции периодических печатных изданий	230	**0**	
3.4	На предвыборную агитацию через сетевые издания	240	**0**	
3.5	На выпуск и распространение печатных и иных агитационных материалов	250	**0**	
3.6	На проведение публичных массовых мероприятий	260	**0**	
3.7	На оплату работ (услуг) информационного и консультационного характера	270	**0**	
3.8	На оплату других работ (услуг), выполненных (оказанных) юридическими лицами или гражданами РФ по договорам	280	**0**	
3.9	На оплату иных расходов, непосредственно связанных с проведением избирательной кампании	290	**0**	
4	**Распределено неизрасходованного остатка средств фонда пропорционально перечисленным в избирательный фонд денежным средствам****	**300**		
5	**Остаток средств фонда на дату сдачи отчета (заверяется банковской справкой)** (стр.310=стр.10-стр.120-стр.190-стр.300)	**310**	**0**	

Правильность сведений, указанных в настоящем финансовом отчете, подтверждаю, других денежных средств, минуя избирательный фонд, на организацию и проведение избирательной кампании не привлекалось.

Л.Д. ЛОБАЧ.
Уполномоченный представитель избирательного объединения по финансовым вопросам.

ПЕРВЫЙ ФИНАНСОВЫЙ ОТЧЕТ
(первый (итоговый) финансовый отчет)
о поступлении и расходовании средств избирательного фонда избирательного объединения, кандидата при проведении выборов в органы местного самоуправления в Кемеровской области – Кузбассе
Сандакова Любовь Ильинична, одномандатный избирательный округ №3
(ФИО кандидата, наименование избирательного объединения, номер одномандатного избирательного округа)
40810810026009001276, ПАО «Сбербанк России», дополнительный офис №8615/0261, 652507, г. Ленинск-Кузнецкий, пр. Ленина, 78а
(номер специального избирательного счета, наименование и адрес филиала Сбербанка России)

№ п/п	Строка финансового отчета	Шифр строки	Сумма, руб.	Примечание
1	2	3	4	5
1	**Поступило средств в избирательный фонд, всего**	**10**	**0**	
	в том числе			
1.1	Поступило средств в установленном порядке для формирования избирательного фонда	20	**0**	
	из них			
1.1.1	Собственные средства кандидата/ избирательного объединения	30	**0**	
1.1.2	Добровольные пожертвования гражданина	40	**0**	
1.1.3	Добровольные пожертвования юридического лица	50	**0**	
1.1.4	Средства, выделенные кандидату выдвинувшим его избирательным объединением	60	**0**	
1.2	Поступило в избирательный фонд денежных средств, подпадающих под действие п. 5 ст. 50, п. 5, 6 ст. 76 и п. 3, 4 ст. 86 закона Кемеровской области от 30.05.2011 г. № 54-ОЗ"	70	**0**	
	из них			
1.2.1	Собственные средства кандидата/ избирательного объединения	80	**0**	
1.2.2	Средства гражданина	90	**0**	
1.2.3	Средства юридического лица	100	**0**	
1.2.4	Средства, выделенные кандидату выдвинувшим его избирательным объединением	110	**0**	
2	**Возвращено денежных средств из избирательного фонда, всего**	**120**	**0**	
	в том числе			
2.1	Перечислено в доход бюджета	130	**0**	
2.2	Возвращено жертвователям денежных средств, поступивших с нарушением установленного порядка	140	**0**	
	из них			
2.2.1	Гражданам, которым запрещено осуществлять пожертвования либо не указавшим обязательные сведения в платежном документе	150	**0**	
2.2.2	Юридическим лицам, которым запрещено осуществлять пожертвования либо не указавшим обязательные сведения в платежном документе	160	**0**	
2.2.3	Средств, превышающих предельный размер добровольных пожертвований	170	**0**	
2.3	Возвращено жертвователям денежных средств, поступивших в установленном порядке	180	**0**	
3	**Израсходовано средств, всего**	**190**	**0**	
	в том числе			
3.1	На организацию сбора подписей избирателей	200	**0**	
3.1.1	Из них на оплату труда лиц, привлекаемых для сбора подписей избирателей	210	**0**	
3.2	На предвыборную агитацию через организации телерадиовещания	220	**0**	
3.3	На предвыборную агитацию через редакции периодических печатных изданий	230	**0**	
3.4	На предвыборную агитацию через сетевые издания	240	**0**	
3.5	На выпуск и распространение печатных и иных агитационных материалов	250	**0**	
3.6	На проведение публичных массовых мероприятий	260	**0**	
3.7	На оплату работ (услуг) информационного и консультационного характера	270	**0**	
3.8	На оплату других работ (услуг), выполненных (оказанных) юридическими лицами или гражданами РФ по договорам	280	**0**	
3.9	На оплату иных расходов, непосредственно связанных с проведением избирательной кампании	290	**0**	
4	**Распределено неизрасходованного остатка средств фонда пропорционально перечисленным в избирательный фонд денежным средствам****	**300**		
5	**Остаток средств фонда на дату сдачи отчета (заверяется банковской справкой)** (стр.310=стр.10-стр.120-стр.190-стр.300)	**310**	**0**	

Правильность сведений, указанных в настоящем финансовом отчете, подтверждаю, других денежных средств, минуя избирательный фонд, на организацию и проведение избирательной кампании не привлекалось.

Л.И. САНДАКОВА.
Кандидат.

ПЕРВЫЙ ФИНАНСОВЫЙ ОТЧЕТ
(первый (итоговый) финансовый отчет)
о поступлении и расходовании средств избирательного фонда избирательного объединения, кандидата при проведении выборов в органы местного самоуправления в Кемеровской области – Кузбассе
Герасимчук Григорий Васильевич, одномандатный избирательный округ № 2
(ФИО кандидата, наименование избирательного объединения, номер одномандатного избирательного округа)
№40810810126009001118 , ВСП № 8615/0261 Сибирский Банк ПАО Сбербанк, г. Ленинск-Кузнецкий, пр. Ленина, 78а
(номер специального избирательного счета, наименование и адрес филиала Сбербанка России)

№ п/п	Строка финансового отчета	Шифр строки	Сумма, руб.	Примечание
1	2	3	4	5
1	**Поступило средств в избирательный фонд, всего**	**10**	**10000**	
	в том числе			
1.1	Поступило средств в установленном порядке для формирования избирательного фонда	20	**10000**	
	из них			
1.1.1	Собственные средства кандидата/ избирательного объединения	30	**10000**	
1.1.2	Добровольные пожертвования гражданина	40	**0**	
1.1.3	Добровольные пожертвования юридического лица	50	**0**	
1.1.4	Средства, выделенные кандидату выдвинувшим его избирательным объединением	60	**0**	
1.2	Поступило в избирательный фонд денежных средств, подпадающих под действие п. 5 ст. 50, п. 5, 6 ст. 76 и п. 3, 4 ст. 86 закона Кемеровской области от 30.05.2011 г. № 54-ОЗ"	70	**0**	
	из них			
1.2.1	Собственные средства кандидата/ избирательного объединения	80	**0**	
1.2.2	Средства гражданина	90	**0**	
1.2.3	Средства юридического лица	100	**0**	
1.2.4	Средства, выделенные кандидату выдвинувшим его избирательным объединением	110	**0**	
2	**Возвращено денежных средств из избирательного фонда, всего**	**120**	**0**	
	в том числе			
2.1	Перечислено в доход бюджета	130	**0**	
2.2	Возвращено жертвователям денежных средств, поступивших с нарушением установленного порядка	140	**0**	
	из них			
2.2.1	Гражданам, которым запрещено осуществлять пожертвования либо не указавшим обязательные сведения в платежном документе	150	**0**	
2.2.2	Юридическим лицам, которым запрещено осуществлять пожертвования либо не указавшим обязательные сведения в платежном документе	160	**0**	
2.2.3	Средств, превышающих предельный размер добровольных пожертвований	170	**0**	
2.3	Возвращено жертвователям денежных средств, поступивших в установленном порядке	180	**0**	
3	**Израсходовано средств, всего**	**190**	**0**	
	в том числе			
3.1	На организацию сбора подписей избирателей	200	**0**	
3.1.1	Из них на оплату труда лиц, привлекаемых для сбора подписей избирателей	210	**0**	
3.2	На предвыборную агитацию через организации телерадиовещания	220	**0**	
3.3	На предвыборную агитацию через редакции периодических печатных изданий	230	**0**	
3.4	На предвыборную агитацию через сетевые издания	240	**0**	
3.5	На выпуск и распространение печатных и иных агитационных материалов	250	**0**	
3.6	На проведение публичных массовых мероприятий	260	**0**	
3.7	На оплату работ (услуг) информационного и консультационного характера	270	**0**	
3.8	На оплату других работ (услуг), выполненных (оказанных) юридическими лицами или гражданами РФ по договорам	280	**0**	
3.9	На оплату иных расходов, непосредственно связанных с проведением избирательной кампании	290	**0**	
4	**Распределено неизрасходованного остатка средств фонда пропорционально перечисленным в избирательный фонд денежным средствам****	**300**	**0**	
5	**Остаток средств фонда на дату сдачи отчета (заверяется банковской справкой)** (стр.310=стр.10-стр.120-стр.190-стр.300)	**310**	**10000**	

Правильность сведений, указанных в настоящем финансовом отчете, подтверждаю, других денежных средств, минуя избирательный фонд, на организацию и проведение избирательной кампании не привлекалось.

Г.В. ГЕРАСИМЧУК.
Кандидат.

ОФИЦИАЛЬНО

ПЕРВЫЙ ФИНАНСОВЫЙ ОТЧЕТ

(первый (итоговый) финансовый отчет)

о поступлении и расходовании средств избирательного фонда избирательного объединения, при проведении выборов депутатов Совета народных депутатов Ленинск-Кузнецкого городского округа шестого созыва «Региональное отделение Социалистической политической партии «СПРАВЕДЛИВАЯ РОССИЯ – ПАТРИОТЫ – ЗА ПРАВДУ» в Кемеровской области»

(ФИО кандидата, наименование избирательного объединения, номер одномандатного избирательного округа)

40702481032600000040, дополнительный офис №8615/0261 ПАО Сбербанк, 11797, г. Москва, ул. Вавилова, 19

(номер специального избирательного счета, наименование и адрес филиала Сбербанка России)

№ п/п	Строка финансового отчета	Шифр строки	Сумма, руб.	Примечание
1	2	3	4	5
1	**Поступило средств в избирательный фонд, всего**	**10**	**0**	
	в том числе			
1.1	Поступило средств в установленном порядке для формирования избирательного фонда	20	**0**	
	из них			
1.1.1	Собственные средства кандидата/ избирательного объединения	30	**0**	
1.1.2	Добровольные пожертвования гражданина	40	**0**	
1.1.3	Добровольные пожертвования юридического лица	50	**0**	
1.1.4	Средства, выделенные кандидату выдвинувшим его избирательным объединением	60	**0**	
1.2	Поступило в избирательный фонд денежных средств, подпадающих под действие п. 5 ст. 50, п. 5, 6 ст. 76 и п. 3, 4 ст. 86 закона Кемеровской области от 30.05.2011 г. № 54-ОЗ[1*]	70	**0**	
	из них			
1.2.1	Собственные средства кандидата/ избирательного объединения	80	**0**	
1.2.2	Средства гражданина	90	**0**	
1.2.3	Средства юридического лица	100	**0**	
1.2.4	Средства, выделенные кандидату выдвинувшим его избирательным объединением	110	**0**	
2	**Возвращено денежных средств из избирательного фонда, всего**	**120**	**0**	
	в том числе			
2.1	Перечислено в доход бюджета	130	**0**	
2.2	Возвращено жертвователям денежных средств, поступивших с нарушением установленного порядка	140	**0**	
	из них			
2.2.1	Гражданам, которым запрещено осуществлять пожертвования либо не указавшим обязательные сведения в платежном документе	150	**0**	
2.2.2	Юридическим лицам, которым запрещено осуществлять пожертвования либо не указавшим обязательные сведения в платежном документе	160	**0**	
2.2.3	Средств, превышающих предельный размер добровольных пожертвований	170	**0**	
2.3	Возвращено жертвователям денежных средств, поступивших в установленном порядке	180	**0**	
3	**Израсходовано средств, всего**	**190**	**0**	
	в том числе			
3.1	На организацию сбора подписей избирателей	200	**0**	
3.1.1	Из них на оплату труда лиц, привлекаемых для сбора подписей избирателей	210	**0**	
3.2	На предвыборную агитацию через организации телерадиовещания	220	**0**	
3.3	На предвыборную агитацию через редакции периодических печатных изданий	230	**0**	
3.4	На предвыборную агитацию через сетевые издания	240	**0**	
3.5	На выпуск и распространение печатных и иных агитационных материалов	250	**0**	
3.6	На проведение публичных массовых мероприятий	260	**0**	
3.7	На оплату работ (услуг) информационного и консультационного характера	270	**0**	
3.8	На оплату других работ (услуг), выполненных (оказанных) юридическими лицами или гражданами РФ по договорам	280	**0**	
3.9	На оплату иных расходов, непосредственно связанных с проведением избирательной кампании	290	**0**	
4	**Распределено неизрасходованного остатка средств фонда пропорционально перечисленным в избирательный фонд денежным средствам[**]**	**300**		
5	**Остаток средств фонда на дату сдачи отчета (заверяется банковской справкой)** (стр.310=стр.10-стр.120-стр.190-стр.300)	**310**	**0**	

Правильность сведений, указанных в настоящем финансовом отчете, подтверждаю, других денежных средств, минуя избирательный фонд, на организацию и проведение избирательной кампании не привлекалось.

С.В. ХАРИТОНОВА.
Уполномоченный представитель избирательного объединения по финансовым вопросам.

ПЕРВЫЙ ФИНАНСОВЫЙ ОТЧЕТ

(первый (итоговый) финансовый отчет)

о поступлении и расходовании средств избирательного фонда избирательного объединения, при проведении выборов депутатов Совета народных депутатов Ленинск-Кузнецкого городского округа шестого созыва Кусакин Иван Валериевич Кемеровское региональное отделение Политической партии ЛДПР – Либерально-демократической партии России, избирательный округ №4

(ФИО кандидата, наименование избирательного объединения, номер одномандатного избирательного округа)

40810810426009001290, №8615/0261 ПАО Сбербанк, г. Ленинск-Кузнецкий, пр. Ленина, д. 78а

(номер специального избирательного счета, наименование и адрес филиала Сбербанка России)

№ п/п	Строка финансового отчета	Шифр строки	Сумма, руб.	Примечание
1	2	3	4	5
1	**Поступило средств в избирательный фонд, всего**	**10**	**0**	
	в том числе			
1.1	Поступило средств в установленном порядке для формирования избирательного фонда	20	**0**	
	из них			
1.1.1	Собственные средства кандидата/ избирательного объединения	30	**0**	
1.1.2	Добровольные пожертвования гражданина	40	**0**	
1.1.3	Добровольные пожертвования юридического лица	50	**0**	
1.1.4	Средства, выделенные кандидату выдвинувшим его избирательным объединением	60	**0**	
1.2	Поступило в избирательный фонд денежных средств, подпадающих под действие п. 5 ст. 50, п. 5, 6 ст. 76 и п. 3, 4 ст. 86 закона Кемеровской области от 30.05.2011 г. № 54-ОЗ[1*]	70	**0**	
	из них			
1.2.1	Собственные средства кандидата/ избирательного объединения	80	**0**	
1.2.2	Средства гражданина	90	**0**	
1.2.3	Средства юридического лица	100	**0**	
1.2.4	Средства, выделенные кандидату выдвинувшим его избирательным объединением	110	**0**	
2	**Возвращено денежных средств из избирательного фонда, всего**	**120**	**0**	
	в том числе			
2.1	Перечислено в доход бюджета	130	**0**	
2.2	Возвращено жертвователям денежных средств, поступивших с нарушением установленного порядка	140	**0**	
	из них			
2.2.1	Гражданам, которым запрещено осуществлять пожертвования либо не указавшим обязательные сведения в платежном документе	150	**0**	
2.2.2	Юридическим лицам, которым запрещено осуществлять пожертвования либо не указавшим обязательные сведения в платежном документе	160	**0**	
2.2.3	Средств, превышающих предельный размер добровольных пожертвований	170	**0**	
2.3	Возвращено жертвователям денежных средств, поступивших в установленном порядке	180	**0**	
3	**Израсходовано средств, всего**	**190**	**0**	
	в том числе			
3.1	На организацию сбора подписей избирателей	200	**0**	
3.1.1	Из них на оплату труда лиц, привлекаемых для сбора подписей избирателей	210	**0**	
3.2	На предвыборную агитацию через организации телерадиовещания	220	**0**	
3.3	На предвыборную агитацию через редакции периодических печатных изданий	230	**0**	
3.4	На предвыборную агитацию через сетевые издания	240	**0**	
3.5	На выпуск и распространение печатных и иных агитационных материалов	250	**0**	
3.6	На проведение публичных массовых мероприятий	260	**0**	
3.7	На оплату работ (услуг) информационного и консультационного характера	270	**0**	
3.8	На оплату других работ (услуг), выполненных (оказанных) юридическими лицами или гражданами РФ по договорам	280	**0**	
3.9	На оплату иных расходов, непосредственно связанных с проведением избирательной кампании	290	**0**	
4	**Распределено неизрасходованного остатка средств фонда пропорционально перечисленным в избирательный фонд денежным средствам[**]**	**300**		
5	**Остаток средств фонда на дату сдачи отчета (заверяется банковской справкой)** (стр.310=стр.10-стр.120-стр.190-стр.300)	**310**	**0**	

Правильность сведений, указанных в настоящем финансовом отчете, подтверждаю, других денежных средств, минуя избирательный фонд, на организацию и проведение избирательной кампании не привлекалось.

И.В. КУСАКИН.
Кандидат.

ПЕРВЫЙ ФИНАНСОВЫЙ ОТЧЕТ

(первый (итоговый) финансовый отчет)

о поступлении и расходовании средств избирательного фонда избирательного объединения, при проведении выборов депутатов Совета народных депутатов Ленинск-Кузнецкого городского округа шестого созыва Кусакина Елена Геннадьевна Кемеровское региональное отделение Политической партии ЛДПР – Либерально-демократической партии России, избирательный округ №9

(ФИО кандидата, наименование избирательного объединения, номер одномандатного избирательного округа)

40810810826009001269, №8615/0261 ПАО Сбербанк, г. Ленинск-Кузнецкий, пр. Ленина, д. 78а

(номер специального избирательного счета, наименование и адрес филиала Сбербанка России)

№ п/п	Строка финансового отчета	Шифр строки	Сумма, руб.	Примечание
1	2	3	4	5
1	**Поступило средств в избирательный фонд, всего**	**10**	**0**	
	в том числе			
1.1	Поступило средств в установленном порядке для формирования избирательного фонда	20	**0**	
	из них			
1.1.1	Собственные средства кандидата/ избирательного объединения	30	**0**	
1.1.2	Добровольные пожертвования гражданина	40	**0**	
1.1.3	Добровольные пожертвования юридического лица	50	**0**	
1.1.4	Средства, выделенные кандидату выдвинувшим его избирательным объединением	60	**0**	
1.2	Поступило в избирательный фонд денежных средств, подпадающих под действие п. 5 ст. 50, п. 5, 6 ст. 76 и п. 3, 4 ст. 86 закона Кемеровской области от 30.05.2011 г. № 54-ОЗ[1*]	70	**0**	
	из них			
1.2.1	Собственные средства кандидата/ избирательного объединения	80	**0**	
1.2.2	Средства гражданина	90	**0**	
1.2.3	Средства юридического лица	100	**0**	
1.2.4	Средства, выделенные кандидату выдвинувшим его избирательным объединением	110	**0**	
2	**Возвращено денежных средств из избирательного фонда, всего**	**120**	**0**	
	в том числе			
2.1	Перечислено в доход бюджета	130	**0**	
2.2	Возвращено жертвователям денежных средств, поступивших с нарушением установленного порядка	140	**0**	
	из них			
2.2.1	Гражданам, которым запрещено осуществлять пожертвования либо не указавшим обязательные сведения в платежном документе	150	**0**	
2.2.2	Юридическим лицам, которым запрещено осуществлять пожертвования либо не указавшим обязательные сведения в платежном документе	160	**0**	
2.2.3	Средств, превышающих предельный размер добровольных пожертвований	170	**0**	
2.3	Возвращено жертвователям денежных средств, поступивших в установленном порядке	180	**0**	
3	**Израсходовано средств, всего**	**190**	**0**	
	в том числе			
3.1	На организацию сбора подписей избирателей	200	**0**	
3.1.1	Из них на оплату труда лиц, привлекаемых для сбора подписей избирателей	210	**0**	
3.2	На предвыборную агитацию через организации телерадиовещания	220	**0**	
3.3	На предвыборную агитацию через редакции периодических печатных изданий	230	**0**	
3.4	На предвыборную агитацию через сетевые издания	240	**0**	
3.5	На выпуск и распространение печатных и иных агитационных материалов	250	**0**	
3.6	На проведение публичных массовых мероприятий	260	**0**	
3.7	На оплату работ (услуг) информационного и консультационного характера	270	**0**	
3.8	На оплату других работ (услуг), выполненных (оказанных) юридическими лицами или гражданами РФ по договорам	280	**0**	
3.9	На оплату иных расходов, непосредственно связанных с проведением избирательной кампании	290	**0**	
4	**Распределено неизрасходованного остатка средств фонда пропорционально перечисленным в избирательный фонд денежным средствам[**]**	**300**		
5	**Остаток средств фонда на дату сдачи отчета (заверяется банковской справкой)** (стр.310=стр.10-стр.120-стр.190-стр.300)	**310**	**0**	

Правильность сведений, указанных в настоящем финансовом отчете, подтверждаю, других денежных средств, минуя избирательный фонд, на организацию и проведение избирательной кампании не привлекалось.

Е.Г. КУСАКИНА.
Кандидат.

ПЕРВЫЙ ФИНАНСОВЫЙ ОТЧЕТ

(первый (итоговый) финансовый отчет)

о поступлении и расходовании средств избирательного фонда избирательного объединения, кандидата при проведении выборов в органы местного самоуправления в Кемеровской области – Кузбассе Грицук Олег Александрович, одномандатный избирательный округ № 1

(ФИО кандидата, наименование избирательного объединения, номер одномандатного избирательного округа)

№ 40810810326009001280, ВСП № 8615/0261 Сибирский Банк ПАО Сбербанк, г. Ленинск-Кузнецкий, пр. Ленина, 78а

(номер специального избирательного счета, наименование и адрес филиала Сбербанка России)

№ п/п	Строка финансового отчета	Шифр строки	Сумма, руб.	Примечание
1	2	3	4	5
1	**Поступило средств в избирательный фонд, всего**	**10**	**10000**	
	в том числе			
1.1	Поступило средств в установленном порядке для формирования избирательного фонда	20	**10000**	
	из них			
1.1.1	Собственные средства кандидата/ избирательного объединения	30	**10000**	
1.1.2	Добровольные пожертвования гражданина	40	**0**	
1.1.3	Добровольные пожертвования юридического лица	50	**0**	
1.1.4	Средства, выделенные кандидату выдвинувшим его избирательным объединением	60	**0**	
1.2	Поступило в избирательный фонд денежных средств, подпадающих под действие п. 5 ст. 50, п. 5, 6 ст. 76 и п. 3, 4 ст. 86 закона Кемеровской области от 30.05.2011 г. № 54-ОЗ[1*]	70	**0**	
	из них			
1.2.1	Собственные средства кандидата/ избирательного объединения	80	**0**	
1.2.2	Средства гражданина	90	**0**	
1.2.3	Средства юридического лица	100	**0**	
1.2.4	Средства, выделенные кандидату выдвинувшим его избирательным объединением	110	**0**	
2	**Возвращено денежных средств из избирательного фонда, всего**	**120**	**0**	
	в том числе			
2.1	Перечислено в доход бюджета	130	**0**	
2.2	Возвращено жертвователям денежных средств, поступивших с нарушением установленного порядка	140	**0**	
	из них			
2.2.1	Гражданам, которым запрещено осуществлять пожертвования либо не указавшим обязательные сведения в платежном документе	150	**0**	
2.2.2	Юридическим лицам, которым запрещено осуществлять пожертвования либо не указавшим обязательные сведения в платежном документе	160	**0**	
2.2.3	Средств, превышающих предельный размер добровольных пожертвований	170	**0**	
2.3	Возвращено жертвователям денежных средств, поступивших в установленном порядке	180	**0**	
3	**Израсходовано средств, всего**	**190**	**0**	
	в том числе			
3.1	На организацию сбора подписей избирателей	200	**0**	
3.1.1	Из них на оплату труда лиц, привлекаемых для сбора подписей избирателей	210	**0**	
3.2	На предвыборную агитацию через организации телерадиовещания	220	**0**	
3.3	На предвыборную агитацию через редакции периодических печатных изданий	230	**0**	
3.4	На предвыборную агитацию через сетевые издания	240	**0**	
3.5	На выпуск и распространение печатных и иных агитационных материалов	250	**0**	
3.6	На проведение публичных массовых мероприятий	260	**0**	
3.7	На оплату работ (услуг) информационного и консультационного характера	270	**0**	
3.8	На оплату других работ (услуг), выполненных (оказанных) юридическими лицами или гражданами РФ по договорам	280	**0**	
3.9	На оплату иных расходов, непосредственно связанных с проведением избирательной кампании	290	**0**	
4	**Распределено неизрасходованного остатка средств фонда пропорционально перечисленным в избирательный фонд денежным средствам[**]**	**300**	**0**	
5	**Остаток средств фонда на дату сдачи отчета (заверяется банковской справкой)** (стр.310=стр.10-стр.120-стр.190-стр.300)	**310**	**10000**	

Правильность сведений, указанных в настоящем финансовом отчете, подтверждаю, других денежных средств, минуя избирательный фонд, на организацию и проведение избирательной кампании не привлекалось.

О.А. ГРИЦУК.
Кандидат.

ПЕРВЫЙ ФИНАНСОВЫЙ ОТЧЕТ

(первый (итоговый) финансовый отчет)

о поступлении и расходовании средств избирательного фонда избирательного объединения, кандидата при проведении выборов в органы местного самоуправления в Кемеровской области – Кузбассе Скрипник Александр Сергеевич, одномандатный избирательный округ №11

(ФИО кандидата, наименование избирательного объединения, номер одномандатного избирательного округа)

40810810926009001240, ПАО «Сбербанк России», дополнительный офис №8615/0261, 652507, г. Ленинск-Кузнецкий, пр. Ленина, 78а

(номер специального избирательного счета, наименование и адрес филиала Сбербанка России)

№ п/п	Строка финансового отчета	Шифр строки	Сумма, руб.	Примечание
1	2	3	4	5
1	**Поступило средств в избирательный фонд, всего**	**10**	**0**	
	в том числе			
1.1	Поступило средств в установленном порядке для формирования избирательного фонда	20	**0**	
	из них			
1.1.1	Собственные средства кандидата/ избирательного объединения	30	**0**	
1.1.2	Добровольные пожертвования гражданина	40	**0**	
1.1.3	Добровольные пожертвования юридического лица	50	**0**	
1.1.4	Средства, выделенные кандидату выдвинувшим его избирательным объединением	60	**0**	
1.2	Поступило в избирательный фонд денежных средств, подпадающих под действие п. 5 ст. 50, п. 5, 6 ст. 76 и п. 3, 4 ст. 86 закона Кемеровской области от 30.05.2011 г. № 54-ОЗ[1*]	70	**0**	
	из них			
1.2.1	Собственные средства кандидата/ избирательного объединения	80	**0**	
1.2.2	Средства гражданина	90	**0**	
1.2.3	Средства юридического лица	100	**0**	
1.2.4	Средства, выделенные кандидату выдвинувшим его избирательным объединением	110	**0**	
2	**Возвращено денежных средств из избирательного фонда, всего**	**120**	**0**	
	в том числе			
2.1	Перечислено в доход бюджета	130	**0**	
2.2	Возвращено жертвователям денежных средств, поступивших с нарушением установленного порядка	140	**0**	
	из них			
2.2.1	Гражданам, которым запрещено осуществлять пожертвования либо не указавшим обязательные сведения в платежном документе	150	**0**	
2.2.2	Юридическим лицам, которым запрещено осуществлять пожертвования либо не указавшим обязательные сведения в платежном документе	160	**0**	
2.2.3	Средств, превышающих предельный размер добровольных пожертвований	170	**0**	
2.3	Возвращено жертвователям денежных средств, поступивших в установленном порядке	180	**0**	
3	**Израсходовано средств, всего**	**190**	**0**	
	в том числе			
3.1	На организацию сбора подписей избирателей	200	**0**	
3.1.1	Из них на оплату труда лиц, привлекаемых для сбора подписей избирателей	210	**0**	
3.2	На предвыборную агитацию через организации телерадиовещания	220	**0**	
3.3	На предвыборную агитацию через редакции периодических печатных изданий	230	**0**	
3.4	На предвыборную агитацию через сетевые издания	240	**0**	
3.5	На выпуск и распространение печатных и иных агитационных материалов	250	**0**	
3.6	На проведение публичных массовых мероприятий	260	**0**	
3.7	На оплату работ (услуг) информационного и консультационного характера	270	**0**	
3.8	На оплату других работ (услуг), выполненных (оказанных) юридическими лицами или гражданами РФ по договорам	280	**0**	
3.9	На оплату иных расходов, непосредственно связанных с проведением избирательной кампании	290	**0**	
4	**Распределено неизрасходованного остатка средств фонда пропорционально перечисленным в избирательный фонд денежным средствам[**]**	**300**		
5	**Остаток средств фонда на дату сдачи отчета (заверяется банковской справкой)** (стр.310=стр.10-стр.120-стр.190-стр.300)	**310**	**0**	

Правильность сведений, указанных в настоящем финансовом отчете, подтверждаю, других денежных средств, минуя избирательный фонд, на организацию и проведение избирательной кампании не привлекалось.

А.С. СКРИПНИК.
Кандидат.

ВНИМАНИЕ!

ПЛАН ОТКЛЮЧЕНИЙ ЛИНИЙ ЭЛЕКТРОПЕРЕДАЧ ООО «ЛЕНИНСК-КУЗНЕЦКАЯ ЭЛЕКТРОСЕТЬ» В СВЯЗИ С ПРОВЕДЕНИЕМ РЕМОНТНЫХ И ТЕХНОЛОГИЧЕСКИХ РАБОТ НА СЕТЯХ

п/п	Время производства работ		Краткая характеристика работ	Адреса отключений
	начало	конец		
9 августа 2021 года - понедельник				
1	9.00	12.00	техническое обслуживание трансформаторной подстанции	пр. Ленина, 48-54, 48а, 50а, 52а; ул. Байкаимская, 9-65, 24-38; ул. Григорченкова, 33а; ул. Заречная, 8-92, 29-57; ул. Средняя, 25-63, 42-84; пер. Заречный, 10, 12;
	13.00	17.00	техническое обслуживание трансформаторной подстанции	ул. Григорченкова, 33-39, 48-88; ул. Карамзина, 2-20, 3-3; ул. Некрасова, 2-10, 3-11; пер. Крупина, 21, 23;
	9.00	17.00	техническое обслуживание линии электропередачи ВЛ-0,4 кВ	ул. Ангарская, 27-57, 30-64; ул. Коммунистическая, 51-71, 66 –92; ул. Озерная,18; ул. Обская, 20-62, 31-41; ул. Советская, 191-223, 208-258; ул. 10 лет Октября, 88-12, 95-137; пер. Берёзовский, 4-16, 5-15; пер. Водопойный, 2-28, 3-35; пер. Коллективный, 3-19, 4-24; пер. Кривой, 3-17, 4-18: пер. Обской, 2-6, 7-17;
10 августа 2021 года - вторник				
2	9.00	12.00	техническое обслуживание трансформаторной подстанции	ул. Альпийская, 5; ул. Центральная, 1; ул. Шилина, 3-21; пер. Центральный, 2в, 4, 4а;
	13.00	17.00	техническое обслуживание трансформаторной подстанции	ул. Заречная, 69-113, 96-152; ул. Средняя, 65-81, 88-124;
	9.00	17.00	техническое обслуживание линии электропередачи ВЛ-0,4 кВ	ул. Апрельская, 1-85; ул. Балакирева, 17-21; ул. Коммунистическая, 23-27, 30;
11 августа 2021 года - среда				
3	9.00	12.00	техническое обслуживание трансформаторной подстанции	ул. Кожедуба, 11,13; ул. Шилина, 6;
	13.00	17.00	техническое обслуживание трансформаторной подстанции	ул. Ленская, 2-8; ул. Менделеева, 1-7, 4, 6; ул. Толбухина, 28, 28а, 34;
	9.00	17.00	техническое обслуживание линии электропередачи ВЛ-0,4 кВ	пр. Ленина, 43-51, 43б, 49а; ул. Апрельская, 6-50, 25-31; ул. Коммунистическая, 17-27; ул. 10 лет Октября, 56-64, 65-81; пер. Крупина, 30, 32; пер. Советский, 2-24, 3-25; пер. Седова, 1-13, 4-12;
12 августа 2021 года - четверг				
4	9.00	12.00	техническое обслуживание трансформаторной подстанции	пр. Ленина, 56 -60, 58а, 58б, 60а, 70а, 72а, 72б, 76а; ул. Григорченкова, 43; ул. Зои Космодемьянской, 1-25, 16-52; ул. Левитана, 1-13, 2-16; ул. Лизы Чайкиной, 1-41, 18-62; ул. Толбухина, 19; ул. Шумная, 1-21, 2-24; ул. 7 Ноября, 3-33; пер. Зои Космодемьянской, 5-17; пер. Крупина, 20-22; пер. Ледяной, 3, 4, 6; пер. Лобачевского, 3-7, 4-10; пер. Шишкина, 1-19;
	13.00	17.00	техническое обслуживание трансформаторной подстанции	ул. Ботаническая, 1а, 2; ул. Иртышская, 23-43, 80-50; ул. Стасова, 4, 6; ул. Узловая, 1, 3;
	9.00	17.00	техническое обслуживание линии электропередачи ВЛ-0,4 кВ	ул. Партизанская, 52-96, 69-107; ул. Советская, 131; ул. Сухова, 5-67, 24-60; ул. 10 лет Октября, 26-52, 27-63; пер. Крутой, 4-12, 5-49; пер. Партизанский, 3, 4-10, 5;
13 августа 2021 года - пятница				
5	9.00	12.00	техническое обслуживание трансформаторной подстанции	ул. Алмазная, 1-13, 4-14; ул. Богдана Хмельницкого, 57-65, 60-78; ул. Городская, 42-70, 43-71; ул. Зои Космодемьянской, 6-20; ул. Лизы Чайкиной, 39-43, 64, 66; ул. Толбухина, 1-15, 2-14; ул. Центральная, 60-80, 67-85; ул. 7 Ноября, 1; пер. Алмазный, 2-12, 3-11;
	13.00	17.00	техническое обслуживание трансформаторной подстанции	ул. Гончарова, 1-15, 2-18; ул. Жигулевская, 3-25, 31-35; ул. Левитана, 19, 21, 22, 24; ул. Менделеева, 9; ул. 7 Ноября, 8-30;
	9.00	16.00	техническое обслуживание линии электропередачи ВЛ-0,4 кВ	ул. Боевая, 40-44; ул. Гоголя, 6-16; ул. Григорченкова, 31, 31а, 31б, 44-96, 89а; ул. Кирпичная, 46-50; ул. Крупина, 51-83, 58-112; ул. Нагорная, 30-62, 69; ул. Надежная, 31-73; ул. Народная, 1-5, 2-12; ул. Салаирская, 5-43, 10-54; пер. Гоголя, 3-7; пер. Звенигородный, 1, 4, 5, 9; пер. Коперника, 1-7, 2-6; пер. Меркулова, 1-15, 2-12

ИНФОРМАЦИЯ КУМИ

ВНИМАНИЕ!

Комитет по управлению муниципальным имуществом Ленинск-Кузнецкого городского округа информирует о признании несостоявшимся 02.08.2021 г. в соответствии с пунктом 14 статьи 39.12 Земельного кодекса РФ назначенного на 04.08.2021 г. аукциона на право заключения договоров аренды находящихся в государственной собственности земельных участков, местоположение которых:

- Российская Федерация, Кемеровская область, Ленинск-Кузнецкий городской округ, г. Ленинск-Кузнецкий, тер. площадка №192, 1-ый ряд, з. у 22., площадью 0,0024 га, имеющего кадастровый номер 42:26:0301001:28987; из земель населенных пунктов; в границах, указанных в выписке из Единого государственного реестра недвижимости об основных характеристиках и зарегистрированных правах на объект недвижимости; для не связанных со строительством целей (установка металлического гаража). Разрешенное использование земельного участка – обслуживание автотранспорта (гараж). Единственный участник – Рубанова Л.Г.;

- Кемеровская область, г. Ленинск-Кузнецкий, пр-кт Кирова, в районе жилого дома по пр. Кирова, 77; площадью 0,000625 га, расположенного в охранной зоне объекта электросетевого хозяйства с учетным номером 42.26.2.301: ВВ ЛЭП-6 кВ фидер 10-11-Б, инвентарный № 30108, адрес объекта: Кемеровская область, г. Ленинск-Кузнецкий, и частично (площадью 0,0001 га) расположенного в охранной зоне объекта электросетевого хозяйства с учетным номером 42.26.2.361: кабельная ЛЭП-0,4 кВ от ТП-203, инвентарный № 40074, адрес объекта: Кемеровская область, г. Ленинск-Кузнецкий; имеющего кадастровый номер 42:26:0401001:123; из земель населенных пунктов; в границах, указанных в выписке из Единого государственного реестра недвижимости об основных характеристиках и зарегистрированных правах на объект недвижимости; для не связанных со строительством целей (установка металлического киоска). Разрешенное использование земельного участка – под киоск по ремонту обуви. Единственный участник – Хачатрян Н.А.;

- Российская Федерация, Кемеровская область – Кузбасс, Ленинск-Кузнецкий городской округ, г. Ленинск-Кузнецкий, территория площадка №173, ряд (-ы) 3-й; земельный участок 25; площадью 0,0024 га; имеющего кадастровый номер 42:26:0301001:29635; из земель населенных пунктов; в границах, указанных в выписке из Единого государственного реестра недвижимости об основных характеристиках и зарегистрированных правах на объект недвижимости; для не связанных со строительством целей (установка металлического гаража). Разрешенное использование земельного участка – хранение автотранспорта. Единственный участник – Передня Н.Н.;

- Кемеровская область, г. Ленинск-Кузнецкий, на юго-восток, в 44 метрах от нежилого здания №43 по ул. Лесной городок, площадью 0,01 га; имеющего кадастровый номер 42:26:0301001:21220; из земель населенных пунктов; в границах, указанных в выписке из Единого государственного реестра недвижимости об основных характеристиках и зарегистрированных правах на объект недвижимости; для не связанных со строительством целей (установка шиномонтажной мастерской). Разрешенное использование земельного участка – объекты придорожного сервиса. Единственный участник – Канавин Л.О.;

- Кемеровская область, г. Ленинск-Кузнецкий, тер. Северная промзона, 1а; площадью 1,4626 га; частично (площадью 0,218 га) расположенного в зоне с особыми условиями использования территории с учетным номером 42.26.2.748: санитарно-защитная зона для Ленинск-Кузнецкого завода строительных материалов (Российская Федерация, Кемеровская область, г. Ленинск-Кузнецкий, тер. Северная промзона, 1, строение 1); имеющего кадастровый номер 42:26:0101001:1538; из земель населенных пунктов, в границах; указанных в выписке из Единого государственного реестра недвижимости об основных характеристиках и зарегистрированных правах на объект недвижимости; для не связанных со строительством целей. Разрешенное использование земельного участка – размещение производственных и административных зданий, строений, сооружений промышленности, коммунального хозяйства, материально-технического снабжения, сбыта и заготовок;

- Кемеровская область, г. Ленинск-Кузнецкий, тер. Северная промзона, 14а; площадью 0,1 га; имеющего кадастровый номер 42:26:0101001:698; из земель населенных пунктов, в границах, указанных в выписке из Единого государственного реестра недвижимости об основных характеристиках и зарегистрированных правах на объект недвижимости; для не связанных со строительством целей. Разрешенное использование земельного участка – коммунально-складские и производственные предприятия I-V класса вредности различного профиля;

- Российская Федерация, Кемеровская область, Ленинск-Кузнецкий городской округ, г. Ленинск-Кузнецкий, ул. Телефонная, 5б; площадью 0,3 га; имеющего кадастровый номер 42:26:0101001:4128; из земель населенных пунктов; в границах, указанных в выписке из Единого государственного реестра недвижимости об основных характеристиках и зарегистрированных правах на объект недвижимости; для не связанных со строительством целей. Разрешенное использование земельного участка – обслуживание автотранспорта.

Е.Г. ИВАЧЕВА.
И. о. председателя комитета по управлению муниципальным имуществом Ленинск-Кузнецкого городского округа.

РЕКЛАМА

ПРОДАМ

Продам дачу в Зеленогорске, 200 м от реки Томь. Документы на дом и землю - в собственности.
☎ 8-900-056-65-83

Продам 2-комнатную квартиру, 3 этаж, р-н 18-ой гимназии. Квартира теплая, с ремонтом, меблированная и с бытовой техникой, балкон застеклен. Есть домофон, кабельное ТВ, Интернет, сигнализация - 1650 т. р., а также продам капитальный гараж в отличном состоянии, рядом с домом, земля - в собственности, 300 т. р.
☎ 8-906-930-61-09,
8 (38456) 7-24-56

Печи для бани в наличии и под заказ.
☎ 8-960-902-44-76

Продам банные печи, котлы отопления.
☎ 8-923-537-44-50

Продам 3-комнатную благоустроенную квартиру, 2 этаж, все комнаты - изолированные, детская площадка - во дворе. Район 18-ой гимназии, через дорогу - детский сад, вся инфраструктура рядом. Рассмотрю все виды оплаты.
☎ 8-903-984-04-02

Продам уголь; щебень, ПГС, песок; строительный мусор; кирпич, б. у.; плиты, ФБС. Дрова березовые. Перегной, садовая земля, опилки. Возможно мешками.
☎ 8-951-589-42-42

ГАРАНТИРОВАННЫЙ КАЧЕСТВЕННЫЙ
РЕМОНТ ТЕЛЕВИЗОРОВ НА ДОМУ
ЛЮБЫХ МОДЕЛЕЙ БЕЗ ВЫХОДНЫХ
ВЫЗОВ БЕСПЛАТНО
ВСЕ ЗАПЧАСТИ В НАЛИЧИИ
ПЕНСИОНЕРАМ СКИДКИ!
ИСПРАВЛЯЕМ ПОСЛЕ ЛЮБЫХ РЕМОНТОВ
ГАРАНТИЯ 1 ГОД
☎ 8-961-721-12-22

Продам песок, ПГС, уголь – в мешках и россыпью, рядовой, грохот, комок, откатник, орех (р. «Моховский», р. «Сартаки», р. «Каракан», р. «Пермяковский»).
☎ 8-913-428-45-43

КУПЛЮ

Радиодетали СССР, платы, радиостанции, приборы КИПиА, осциллографы, частотомеры и т.д. Любой электронный лом, техническое серебро.
☎ 8-913-289-51-11

СДАМ

2-комн. квартира в г. Полысаево (р-н маг. «Заря»), частично меблированная, на длительный срок.
☎ 8-952-166-28-65

Сдам 1-комнатную квартиру на длительный срок по ул. Земцова: первый этаж, очень теплая, сухая, есть подпол. Свежий, хороший ремонт. Рядом Губернский рынок, парк им. Горького, остановка, стадион «Шахтёр», ЦДК, центр города.
☎ 8-905-917-18-96

УСЛУГИ

Ремонт любых швейных машин и оверлоков. Вызов на дом - 300 руб. Гарантия. Качество.
☎ 8-951-595-12-73

Стираем ковры, паласы, дорожки. Качественно. Увезём и привезём по вашему желанию.
☎ 8-904-578-73-72

Сливные ямы. Монтаж под ключ. Копаем экскаватором и вручную. Вывоз грунта. Подключение коммуникаций. Бестраншейная прокладка канализационных труб. Отверстия в бетоне до 200 мм.
Реализуем ж/б кольца и крышки: 1 м; 1,5 м; 2 м. Доставка, установка.
☎ 8-904-372-37-22,
8-923-485-99-65

СПЕЦТЕХНИКА:
погрузчик - 1,1 м3. МКСМ-800 - 0,7 м3; самогруз: стрела 3 т, борт 5 т. Самосвалы от 5 до 15 тонн.
☎ 8-951-589-42-42

Изготовление памятников из гранита и мрамора. Установка, оформление захоронений.
☎ 8-908-950-50-49 (мастерская «Памятники», Губернский рынок).

ТРЕБУЮТСЯ

Требуются водитель с категориями «В», «С», разнорабочий.
☎ 8-951-589-42-42

РЕМОНТ
электропечей, стиральных машин и другой бытовой техники.

Реклама. 0+
☎ 8-923-504-90-04

Продам уголь:
МОХОВО, САРТАКИ.
Грохот - 2300-2500 руб.,
рядовой - 2100 руб.,
орех - 2300-2500 руб.,
ДР (шахтовый) - 1800 руб.
Погрузка через весы.
Доставка по городу - бесплатная.
☎ 8-908-948-62-58

РЕМОНТ БЫТОВОЙ ТЕХНИКИ
СТИРАЛЬНЫЕ МАШИНЫ
ЭЛЕКТРОПЕЧИ
МИКРОВОЛНОВЫЕ ПЕЧИ
ВОДОНАГРЕВАТЕЛИ
ТЕЛЕВИЗОРЫ
ПЫЛЕСОСЫ

Скупка, продажа, утилизация бытовой техники
8-951-576-93-00,
8-904-573-36-25

ПОХОРОННАЯ СЛУЖБА
«СТАРЫЙ ДОМ»
✓ организация похорон от социальных до элитных;
✓ транспортировка умерших в морг;
✓ отпевание в храме, на дому;
✓ копка могил, большой выбор рит. принадлежностей;
✓ поминальные обеды от 420 руб./чел.
РАБОТАЕМ БЕЗ ОБЕДА И ВЫХОДНЫХ
Адрес: ул. Горького, 22.
☎ 8-904-998-35-55, 8-905-071-70-07 Елена (круглосуточно)
ИП Терехова Е. А. ОГРНИП 413421236000013 от 26.12.2013 г.
Реклама 12+

ПАМЯТНИКИ
ОФОРМЛЕНИЕ ПАМЯТНИКОВ
ОФОРМЛЕНИЕ ЗАХОРОНЕНИЙ
ИКОНА
ЖИВОПИСЬ

Наш сайт: master-art.mya5.ru
Художественная мастерская
пл. Кирова 14
(р-н Центрального рынка)
8-905-914-36-22
Реклама 12+

Городская похоронная служба "ВЕК"
Выезд агента на дом - БЕСПЛАТНО
Транспортировка умерших в морг - БЕСПЛАТНО
Поминальный обед - от 280 руб
Бесплатный подбор памяти и иконы
НИЗКИЕ ЦЕНЫ!
Наши адреса: ул. Лесной городок, 47; ул. Суворова, 190.
Тел.: 2-39-34, 8-905-074-24-88. (Павел - круглосуточно).

НУЖНА РЕКЛАМА? ЗВОНИТЕ!
3-11-01, 3-13-00, 3-00-11

ПРЯМАЯ ЛИНИЯ

11 августа администрация Ленинск-Кузнецкого городского округа проводит очередную прямую телефонную линию.
На вопросы горожан будут отвечать с 14.00 до 15.00:

- Ибрагимова Регина Радиковна, заместитель главы городского округа по организации работы аппарата администрации, ☎ 3-08-08;
- Ивачева Елена Геннадьевна, и. о. председателя комитета по управлению муниципальным имуществом, ☎ 3-07-86;
- Колесникова Светлана Борисова, начальник управления жизнеобеспечения, ☎ 3-13-63;
- Кузнецова Анна Акимовна, начальник отдела, промышленности, транспорта и связи, ☎ 7-20-50;
- Колпакова Надежда Ивановна, начальник отдела потребительского рынка и развития предпринимательства, ☎ 3-23-09;
- Петров Дмитрий Викторович, начальник юридического отдела, ☎ 3-15-88.

«Городская газета» № 32 (21136) 6 августа 2021 года

УЧРЕДИТЕЛИ:
Администрация Ленинск-Кузнецкого городского округа и муниципальное автономное учреждение «Редакция газеты «Городская газета» Ленинск-Кузнецкий городской округ.

Газета основана 1 октября 1930 г. До 1994 г. выходила под названием «Ленинский шахтер».

Главный редактор Н.Н. ПОПОВА.

ИЗДАТЕЛЬ:
Муниципальное автономное учреждение «Редакция газеты «Городская газета» Ленинск-Кузнецкий городской округ.

ЮРИДИЧЕСКИЙ АДРЕС ИЗДАТЕЛЯ:
652515, Кемеровская область, г. Ленинск-Кузнецкий, ул. Пушкина, 4а.

ФАКТИЧЕСКИЙ АДРЕС ИЗДАТЕЛЯ:
652515, Кемеровская область, г. Ленинск-Кузнецкий, ул. Пушкина, 4а.

АДРЕС РЕДАКЦИИ:
652515, Кемеровская область, г. Ленинск-Кузнецкий, ул. Пушкина, 4а.

Телефоны редакции:
главный редактор, заместитель главного редактора - 7-57-58, 5-43-43;
бухгалтерия - 3-11-01.

Отпечатана в АО «Советская Сибирь». (650000, Кемеровская область, г. Кемерово, ул. Карболитовская, 1г).
Печать офсетная.
Объем - 24 полосы формата А3.
Тираж 1655 экз.
Выходит 1 раз в неделю по пятницам.

Электронный адрес: GorodGaz@yandex.ru

Газета перерегистрирована Управлением Федеральной службы по надзору в сфере связи, информационных технологий и массовых коммуникаций по Кемеровской области от 24 апреля 2018 г. Рег. ПИ № ТУ 42 - 00918.

Авторы опубликованных материалов несут ответственность за достоверность и точность приведенных фактов. Редакция может публиковать статьи в порядке обсуждения, не разделяя точку зрения автора. За содержание рекламных материалов отвечают рекламодатели. Рекламируемые товары и услуги подлежат обязательной сертификации.

В розницу - свободная цена.
Подписной индекс 51915.

ЗНАЙ НАШИХ!

Анастасия Ильянкова: «Я это сделала!»

Серебряным призёром Олимпийских игр в Токио стала наша гимнастка Анастасия Ильянкова, выступавшая в отдельных видах многоборья на своём коронном снаряде - разновысоких брусьях. Воспитанница школы олимпийского резерва Кузбасса по спортивной гимнастике им. И.И. Маметьева чисто отработала программу, получив оценку в 14,833 балла.

Розыгрыш медалей на снарядах - самая зрелищная часть олимпийской программы гимнастов. За Настю болели все мы, а особенно тренеры Сергей и Наталья Киселевы, Елена Трофимова. И она не упустила свой шанс завоевать олимпийскую награду, которая стала для сборной России 41-ой.

В спортивную гимнастику её привела старшая сестра Катя, когда Насте было всего лишь 4 года. Екатерина на тот момент уже занималась в школе олимпийского резерва Кузбасса, став мастером спорта по гимнастике, тренером по легкой атлетике. И вообще вице-чемпионка Олимпиады выросла в спортивной семье: мама и папа всегда активно участвовали в сельских спортивных играх, занимая призовые места. Так что вполне понятно, почему упражнения на брусьях благодаря сильным рукам и упорству спортсменки со временем превратились в её коронный вид программы.

В 2013 году она вошла в состав сборной команды России по спортивной гимнастике, в 2014 стала кандидатом в мастера спорта, в 2016 - мастером спорта международного класса. На первенстве Европы среди юниорок выиграла сразу три золотые медали: в командном многоборье, упражнениях на бревне и на брусьях. «Серебро» и две «бронзы» Кубка России - 2018 ленинск-кузнечанка завоевала в личном многоборье, а также на бревне и в вольных упражнениях. Но главных побед, в том числе золотых медалей на двух чемпионатах страны (2018 и 2019 гг.) и на чемпионате Европы (2019 г.), Ильянкова добилась именно на брусьях. В этой дисциплине у Анастасии - одна из самых сложных программ: в мире подобное, помимо нее, исполняют, пожалуй, только две-три гимнастки.

- Хочу сказать большое спасибо всем, кто верил в меня, поддерживал на Олимпиаде. Спасибо тренерам, врачам, массажистам, моей семье. Мне до сих пор не верится, что это получилось. Но я это сделала! – написала она в своей странице в соцсетях.

Подготовила Анна ДРОЗДОВА. Фото предоставлено пресс-службой СШОР Кузбасса по спортивной гимнастике.

АНОНС

Такое яркое лето!

На площади Дворца культуры и искусства состоятся на будущей неделе яркие летние мероприятия для юных ленинск-кузнечан.

10 августа в 14.00 проводится познавательная программа «Жить здорово» по плану здоровьесберегающего и антиалкогольного просвещения: ребят будут ждать сказочные герои, которые подарят детям спортивные эстафеты и море позитивных игр и викторин. А 13 августа в 14.00 состоится игровая программа «Хоровод народных игр», где можно приобщиться к русской культуре, познакомиться с народными играми, проявить ловкость, быстроту реакции, смекалку. Озорной скоморох Тимошка познакомит ребят с народными играми «Золотые ворота», «Заря-зарница», «Гори, гори ясно» и многими другими. Вход свободный. Тел. 8 (38456) 7-25-80.

Весёлые нотки

План культурно-массовых мероприятий учреждений культуры Ленинска-Кузнецкого с 9 по 13 августа (в плане возможны изменения и дополнения).

Ежедневно

Открытые читальные залы в библиотеках города (ЦБС им. Н.К. Крупской, 10.00, 6+).

Выставочные показы, пешеходные экскурсии по улицам города (краеведческий музей, 0+, по заявкам, 5-41-45).

9 августа

Программа «Огонь: друг или враг?» к Дню защиты леса от пожара для воспитанников детсадов города (сквер Трудовой доблести и воинской славы у ЦДК, 10.00, 0+).

Мероприятие «Открывая книгу – открываю мир» (выставочный зал, 11.00, 6+).

Игровая программа «Веселые нотки» (площадь ДК «Строитель», 12.00, 0+).

11 августа

Игровая программа «Сэлфи-марафон» к Всемирному дню фотографии (сквер Трудовой доблести и воинской славы у ЦДК, 12.00, 0+).

Игровая программа «Веселые шумелки» (площадь администрации пос. Никитинский, 13.00, 0+).

13 августа

Час краеведения «Прошлое и настоящее шахтёрского труда» (ЦБС им. Н.К. Крупской, библиотека-филиал №8, 12.00, 6+).

ВНИМАНИЕ!

С 1 по 31 октября 2021 года
проводится
ВСЕРОССИЙСКАЯ ПЕРЕПИСЬ НАСЕЛЕНИЯ
Здесь важен каждый из нас!
Проверьте адресное хозяйство и ответьте на все вопросы переписчика!

РЕКЛАМА

СЛУХОВЫЕ АППАРАТЫ
Можете приобрести
от 3 000 до 40 000 рублей.
Компьютерная настройка.
Подбор с помощью аудиометра.
14 АВГУСТА 2021 года
с 11 до 12 часов
в г. Ленинске-Кузнецком,
в медцентре «ЗдравМедица»
(пр. Кирова, 110).
Аксессуары. Гарантия.
Скидки: детям - 20%,
пенсионерам - 10%.
Справки по телефонам:
8-999-470-42-43
8-968-101-32-44.
Товар сертифицирован. Скидки действительны 14 августа 2021 г.
Св-во №306552826400060 выд. 07.10.2011 г.
Имеются противопоказания.
Необходима консультация специалиста.
Реклама 0+
Скидки предоставляет ИП Хамитова

МАСТЕРСКАЯ ПАМЯТНИКИ
ПРОДАЖА
ОФОРМЛЕНИЕ
УСТАНОВКА
качественно, недорого
короткие сроки
площадь Кирова, 8 "В"
во дворе бывшего магазина
"СВЕТОФОР"
8-950-262-68-87;
8-904-373-64-18
св-во ОГРН 304421208500080
район центрального рынка
Реклама 0+