На вопросы отвечает глава города Константин Тихонов 3

«Письмо солдату» от юнармии 7

«Азбука»: опасные растения 17

ГОРОДСКАЯ газета

№13 (21170)
1 апреля 2022 года
www.gazeta-leninsk.ru

ТЕЛЕ ПРОГРАММА
С 4 по 10 апреля

АКЦЕНТ

Из-за повышения цен на сахар ФАС усилила контроль

Федеральная антимонопольная служба России проводит антикартельные проверки в отношении пяти крупнейших дистрибьюторов сахара в РФ. Это произошло после резкого роста цен на продукт и сокращения его количества в торговых сетях. Накануне пресс-служба антимонопольного регулятора сообщила, что проверкам подверглись компании «Скайфуд», «ТД «Невская бакалея», «Дары полей», «Пангея» и «Сударушка». «В рамках проводимых мероприятий ФАС России произведёт оценку ценообразования сахара данными организациями, а также изучит причины возможного необоснованного повышения цен и сокращения товара на рынке. Кроме того, антимонопольный орган проведёт анализ цепочки продаж сахара от производителя до розничной торговли», - сообщается на сайте ФАС России. В ведомстве отметили, что в случае выявления нарушений закона о защите конкуренции будет возбуждаться антимонопольное дело. Компаниям может грозить оборотный штраф до 15% от годовой выручки, подчеркнули в ФАС.

Сергей Цивилев: «За три года в КуZбассе мы должны ввести в сельхозоборот, как минимум, 100 тыс. га брошенных земель»

Работа по вводу в оборот брошенных земель в регионе активно ведется с 2018 года. За четыре года удалось вернуть в сельскохозяйственный оборот 83,5 тыс. га земель (в 2018 году - 9,9 тыс. га, в 2019 году - 12,3 тыс. га, в 2020 году - 20,6 тыс. га, в 2021 году - 40,7 тыс. га). В текущем году планируется ввести 40 тыс. га. Губернатор поставил задачу: за ближайшие три года вернуть еще 100 тыс. га пашни.

«Ввод брошенных земель в сельскохозяйственный оборот - стратегическая задача для развития сельского хозяйства КуZбасса. В новых экономических реалиях урожай, собранный с каждого дополнительного гектара земли, - вклад в продовольственную обеспеченность региона. Нам важно максимально эффективно использовать сельскохозяйственные угодья, содействовать аграриям в модернизации производства для формирования в регионе собственного продовольственного и семенного запаса», - подчеркнул губернатор Сергей Цивилев.

В Минсельхозе КуZбасса отметили, что планы по вводу земель для каждого сельского муниципалитета формируются индивидуально по итогам выездных совещаний, которые прошли в зимний период под руководством заместителя председателя Правительства КуZбасса по АПК Дениса Ильина. В работе принимают участие представители комитетов по управлению государственным и муниципальным имуществом, руководители сельхозпредприятий и фермеры. В каждом муниципалитете был проведен анализ неиспользуемых земель, собственность на которые не разграничена, с целью их межевания и дальнейшего предоставления для использования. Составлены паспорта сельскохозяйственных угодий, куда вошли все земли в разрезе землепользователей и видов собственности.

Наибольшие площади земель, подлежащих возврату в сельскохозяйственный оборот, расположены в Тяжинском, Яшкинском, Мариинском, Беловском, Ижморском округах. Минсельхозом КуZбасса подготовлен план обработки неиспользуемых площадей до 2026 года.

По информации пресс-релиза администрации Кемеровской области.

САНАТОРИЙ «ЛЕСНОЕ ОЗЕРО»

Кемеровская область,
Гурьевский район, Лесное озеро.
☎ 8-923-495-87-77
www.lesnoeozero-42.ru, e-mail: l.ozero2010@yandex.ru
О ВОЗМОЖНЫХ ПРОТИВОПОКАЗАНИЯХ ПРОКОНСУЛЬТИРУЙТЕСЬ СО СПЕЦИАЛИСТАМИ.
Лицензия №ЛО-42-01-00338 от 25.11.14 г.
Реклама

НОВОСТИ ОБЛАСТИ

КуZбасс: неделя в цифрах

Чем жил регион прошедшую неделю - в нашей подборке знаковых и значимых для жителей КуZбасса фактов.

50 тысяч куZбассовцев приняли участие в мероприятиях, посвященных воссоединению Крыма с Россией. В городах и районах региона прошли торжественные митинги, шествия, концерты, выставки и флешмобы. Также на торжественных мероприятиях жители КуZбасса выразили свою поддержку президенту Владимиру Путину и спецоперации на Украине Вооруженных сил России.

2 агломерации КуZбасса - северная (Кемерово) и южная (Новокузнецк) - теперь закреплены на законодательном уровне. Этот закон позволит скорректировать программы комплексного развития транспортной инфраструктуры КуZбасса, целевые отраслевые программы и схемы территориального планирования. Важно, что реализация закона не влечет за собой преобразований муниципальных образований, не требует их объединения или разделения.

170 тысяч куZбасских детей отдохнут в лагерях за время летней оздоровительной кампании 2022 года. В КуZбассе будут открыты лагеря разных типов - загородные, труда и отдыха, дневного пребывания, а также палаточные.

В рамках программы детского туристического кешбэка от стоимости путевки можно будет вернуть 50%, но не более 20 тысяч рублей с каждой транзакции. Продажи путевок по программе стартуют с 31 марта. Оплату необходимо проводить единым платежом только с карты «Мир». Перед оплатой карта должна быть зарегистрирована в программе лояльности платежной системы «Мир».

500 тысяч рублей составит единовременная выплата каждому выпускнику медицинского колледжа, который трудоустроится на педиатрический участок. С такой инициативой выступил губернатор КуZбасса Сергей Цивилев. По мнению главы региона, такая мера позволит значительно увеличить процент выпускников, трудоустроенных в государственные больницы региона.

30 единиц медицинского оборудования приобретут для двух региональных сосудистых центров и 10 первичных сосудистых отделений в 2022 году. Новый компьютерный томограф уже запущен в работу в Юргинской городской больнице. С его помощью врачи смогут оперативно установить точный диагноз на ранних стадиях патологии и выработать верную стратегию лечения пациента. Новое оборудование позволит, в том числе, проводить обследования больных коронавирусной инфекцией.

Прямая линия губернатора:

сахар есть, лекарства поставляют, социальные объекты достроим

22 марта губернатор КуZбасса Сергей Цивилев в прямом эфире ответил на вопросы жителей региона. Всего на прямую линию поступило 2007 обращений, из них call-центр принял 584 звонка, платформа «КуZбасс онлайн» - 1423 сообщения. Глава региона за 2 часа 10 минут успел ответить на 32 вопроса. Ответы на вопросы, которые не прозвучали в эфире, будут опубликованы на платформе «КуZбасс онлайн». В основном, жителей интересовали рост цен, наличие необходимых товаров, а также дальнейшее развитие региона.

«Сейчас непростые времена во всем мире, однако в своей истории КуZбасс прошел много испытаний. Сейчас перед нами открывается огромное окно возможностей по дальнейшему развитию КуZбасса и всей страны. И за основу мы берем то экономическое чудо, которое совершили наши деды в период с 1929 по 1955 годы: ежегодный рост - 13,8%, с учетом войны. Они смогли это сделать - сможем и мы», - сказал Сергей Цивилев.

В комментарии больше всего вопросов поступило от кемеровчан - 57, из Новокузнецка пришло 19 сообщений, из Прокопьевска и Топкинского муниципального округа по - 11, из Ленинска-Кузнецкого и Мариинского муниципального округа - по 9 обращений. Губернатор КуZбасса поручил главам муниципалитетов, из которых поступило больше всего обращений, провести прямые линии с жителями.

Один из самых популярных вопросов - резкий рост цен в магазинах, а также отсутствие ценников. «Хочу сказать сразу: ценники должны быть обязательно. Иначе это грубейшее нарушение законодательства. Пробивать кассовый чек магазины могут только на сумму, указанную на чеке. Если вы столкнулись с подобными нарушениями, обращайтесь в органы власти и в Роспотребнадзор, и тогда будут приняты незамедлительные меры», - ответил губернатор.

«Сахара нет в магазинах, а если и есть, то по завышенной цене. Будут ли проводиться проверки, что грозит тем, кто завышает цены? Вернется ли сахар на прилавки?» - спросила у Сергея Цивилева кемеровчанка Ирина Кабанова.

Сахарный ажиотаж в регионе постепенно стихает, но повышенный спрос на этот товар по-прежнему сохраняется. «Хочу обратиться ко всем. Мы же сахара сейчас не особо много потребляем, зачем его скупать впрок и разгонять стоимость? У нас, на территории региона, нет сахарного завода, мы работаем с другими регионами. Из-за повышенного спроса появились сбои в логистической цепочке, машин не хватает. Сейчас восстанавливаем эту систему, отслеживаем цены в магазинах», - подчеркнул губернатор.

Он также отметил, что многие сети пошли навстречу и ограничили наценку товаров на уровне 5%. Для пенсионеров сделана возможность покупать по более дешевой цене. В рабочие дни до 12:00 при расчете карточкой «МИР» они могут получить дополнительную скидку 15%.

Жители региона также спрашивали Сергея Цивилева о доступности лекарственных препаратов. «Сейчас пока мы не знаем ни одного случая, что будут закрыты поставки медицинских препаратов из-за рубежа. Это не значит, что такие случаи не возникнут, но пока их нет. На территории РФ работают все заводы, которые выпускают медицинские препараты, в том числе и те заводы, которые построены иностранными компаниями. Они работают на полную мощь и выпускают лекарства для жителей нашей страны и региона», - сказал Сергей Цивилев.

Иностранные государства не ввели санкции на поставку лекарств. Практически ни один зарубежный производитель не сообщил о том, что прекращает поставки в Россию или останавливает производство лекарств в нашей стране.

По словам губернатора, сейчас наблюдается ситуация, когда из аптечной сети исчезают некоторые препараты. Связано это с ажиотажным спросом. «Я еще раз хочу подчеркнуть, что не нужно покупать препараты впрок. Не нужно повторять ситуацию, которая была во время пандемии. Мы контролируем ситуацию, постоянно следим за наличием лекарственных средств в аптеках и контролируем рост цен», - подчеркнул Сергей Цивилев.

В ходе прямой линии жителей волновали вопросы строительства социальных объектов - школ, детских садов. Жительница Юрги Татьяна Кочнева пожаловалась на то, что долго идет капитальный ремонт школы №14. «Здесь сроки затянул подрядчик из Нижнего Новгорода, возросли цены, работы планируется завершить в апреле-мае. С сентября школа уже приступит к работе. Главное, чтобы работы были сделаны качественно, безопасность детей у нас в приоритете, при приеме работ будем обращать на это особое внимание», - отметил Сергей Цивилев.

Жители Междуреченска поинтересовались, когда начнется долгожданное строительство школы №2. Сейчас дети занимаются в других учебных организациях города. Губернатор сообщил, что по заключению специалистов школа не соответствует требованиям безопасности и ее нужно сносить. На месте прежнего здания школы №2 принято решение проектировать здание для начальных классов на 400 детей, а корпус старшей школы на 550 учеников будет возведен рядом с новым спорткомплексом «Звездный». Сейчас идут проектные работы, после получения положительного заключения экспертизы будут организованы торги, выбран подрядчик.

На состояние площадки в детском саду №2 поселка Чистогорский Новокузнецкого района пожаловался Евгений Козлов: «Где-то торчат гвозди из полов - это же небезопасно, а забор вокруг территории находится в отвратительном состоянии». Сергей Цивилев заметил, что опасения родителей понимает. «Некоторые детсады в Кузбассе капитально не ремонтировались с момента постройки, поэтому мы решили по аналогии с программой ремонта школ запустить программу «Мой новый детский сад». Рекомендую родительским комитетам вместе с руководителями детсадов создавать заявки на необходимость капремонта», - сказал Сергей Цивилев.

Также, по словам губернатора, продолжатся работы и на спортивных объектах региона. В частности, вся программа реконструкции «Арены кузнецких металлургов» будет завершена. «Мы изначально планировали, что быстро сделаем в ледовом дворце косметический ремонт. Но когда вскрыли обшивку, выяснилось, что прочность металлоконструкции требует глубокого и детального исследования. Была проведена экспертиза всего здания. По ее итогам начался второй этап работ, поэтому время ремонта продлилось. Сейчас идет проектирование третьего этапа ремонта. Остается провести работы, которые ранее не были включены в проектно-сметную документацию, - монтаж инженерных систем вентиляции и дымоудаления, освещения, пожаротушения и другие», - подчеркнул Сергей Цивилев.

Как отметил губернатор, параллельно был проведен ремонт футбольной арены, расположенной рядом с ледовым дворцом, и всех ее подтрибунных помещений.

Также губернатор рассказал кузбассовцам, что, несмотря на перенос чемпионата мира из России, строительство «КуZбасс-Арены» ведется согласно графику и приостанавливаться не будет. Сейчас работы выполнены на 76%, завершить их планируется во втором квартале 2022 года. «Этот объект возводим не только ради чемпионата мира. Прежде всего, это делается для жителей КуZбасса. Это уникальный комплекс с тренировочными залами для 21-го олимпийского вида спорта. Здесь будут заниматься дети и взрослые», - сказал Сергей Цивилев.

Помимо этого, в Кемерово в текущем году будет введен в эксплуатацию многофункциональный спортивный комплекс для игровых видов спорта с теннисным центром. В Калтане начнется строительство физкультурно-оздоровительного комплекса с универсальным залом для игровых видов спорта. Уже работает уникальный спорткомплекс в Белово, где могут заниматься люди с особенностями здоровья.

В заключение глава региона пообещал регулярно проводить прямые линии, как это было до пандемии.

СПРАШИВАЛИ - ГЛАВА ОТВЕЧАЕТ

Будем строить, даже несмотря на сложности

В администрацию городского округа постоянно поступают обращения от ленинск-кузнечан по наиболее актуальным проблемам, и, в основном, они адресованы главе городского округа и его заместителям. Многие теперь предпочитают направлять свои вопросы через социальные сети, так что обратная связь стала сейчас более объёмной. Отдельные из них представляют общественный интерес, и с ответами на такие обращения главы Ленинск-Кузнецкого городского округа Константина Алексеевича Тихонова мы знакомим сегодня наших читателей.

«Наш дом был признан аварийным, и мы хотим узнать, продолжится ли в 2022 году снос такого жилья. А то говорят всякое: к чему готовиться?»

- Аварийное жилье для шахтёрского Ленинска остается актуальной темой. С жителями частных домов, расположенных вблизи шахт, ведет работу компания «СУЭК-Кузбасс». И в муниципальном аварийном фонде работа продолжается. В 2021 году снесли 17 бараков, в этом - уже три. Объявлен аукцион на снос еще 4 домов, а всего на 2022 год в планах - снос 13 бараков. Для горожан, проживающих там по социальному найму, приобретают жильё на вторичном рынке либо в строящихся домах, а собственникам выплачивают выкупную стоимость квартир, чтобы они могли подобрать себе новое подходящее жилище.

В конце прошлого года сдали девятиэтажку в квартале «Профсоюзный», куда заселили 81 семью. Всего за год по региональной адресной программе была переселена 301 семья, 72 из которых переехали в новое жилье. Квартиры получили также 12 сирот, двое инвалидов, три молодые семьи, трое ветеранов боевых действий. И строительство жилья в городе продолжается - это два дома по ул. Топкинская, 152/1 и Демьяновская, 6а. Планируют приступить к возведению пятиэтажного дома по пр. Ленина, 27. На 2022 год по Кузбассу поставлена задача - добиться завершения всех текущих строек, несмотря на сложности.

«Когда отремонтируем объездную дорогу вдоль сосенок? Хотелось бы увидеть это поскорей, а то поток транспорта с каждым годом растёт».

- Комиссия осматривает дорожную сеть в первой декаде апреля. По результатам осмотра принимается решение о текущем ремонте. В прошлом году выполнили ремонт на 15 улицах и квартальных проездах, затратив более чем 90 млн рублей. Обновились улицы 10 лет Октября, Ламповая, Магаданная. Теперь в планах - улица Тверская с протяженностью участка дороги 3,78 км, отремонтируют также проезд между Ледовым дворцом и ФОКом, подходы к зданиям гимназии №12. Ремонт объездной дороги вдоль сосенок будет зависеть от финансирования. Составлена проектно-сметная документация. Чтобы привести участок в порядок, необходимо 52 млн рублей - для местного бюджета это весомая сумма. К тому же запланировано большое празднование 9 Мая, поэтому будет уделяться внимание и центральным улицам города, что тоже повлечёт определённые затраты.

«Пришлось долго стоять на остановке, чтобы дождаться маршрутку №20. Как бы так скорректировать график, чтобы было больше рейсов? И не только на этом маршруте».

- Все автобусы оснащены автоматизированной навигационной системой ГЛОНАСС/GPS, поэтому водители должны строго соблюдать расписание, и это вопрос дисциплины. Нет у нас проблем и с самими автобусами. После проведенной губернатором Кузбасса модернизации пассажирского транспорта полученные нами автобусы более-менее обновили часть состава автопарка. Вопрос здесь, скорее, в дефиците водителей. И такая тенденция наблюдается по всему Кузбассу, где тоже заняты поиском и привлечением водительского состава. Несмотря на такую ситуацию, практически все маршруты (это 90%) сохранены. Достигнуто это за счет совместной предметной работы и привлечения частных перевозчиков. Параллельно активно ведется поиск новых кадров, обучение будущих водителей за счет средств работодателя. И всех тех, кто хотел бы освоить эту профессию, очень ждут в Ленинск-Кузнецком филиале Беловского ПАТП. Причём приглашают на работу не только мужчин, но и представительниц прекрасного пола: в коллективе есть женщины, тоже несущие эту ответственную ношу.

«Хорошо, когда мы видим на улицах больше светофоров, дорожных знаков, различной разметки. На этот год что-то значимое есть в планах?»

- 2022 год губернатор Кузбасса объявил Годом безопасности дорожного движения, и у нас установят сразу 22 светофорных объекта. Это пять современных светофоров типа Т7: у школ №19, №33, №7, детских садов №2 и №9, детской школы искусств №18. Кроме того, появятся ещё 13 светофоров для пешеходов и транспорта вблизи школ, Дворца творчества и Дворца спортивной гимнастики. Новое оборудование для регулирования дорожного движения будет также у домов по пр. Кирова, 77 (там перенесут светофоры на перекресток с квартальным проездом); пр. Ленина, 84; на перекрестках пр. Кирова - ул. Розы Люксембург и ул. Горького - ул. Гагарина (с дополнительной секцией для пешеходов). Обновится и разметка, установят ограждение на пешеходных переходах, расположенных вблизи школ.

«Давно хочу спросить: кто-то у нас занимается бездомными животными? Какие меры вообще принимаются в городе для решения этой проблемы?»

- Отлов бездомных животных ведется по схеме, установленной законом. В нее входят отлов, стерилизация, вакцинация и чипирование. Никто не против всего этого перечня шагов, кроме последнего: собака должна быть выпущена там, где была отловлена. Но именно этого требует федеральный закон, да и вся эта работа основывается на принципах гуманного отношения к животным, соблюдения норм общественной нравственности. Её постоянно контролирует администрация городского округа, ведется прием и учет заявок на отлов, на территории города регулярно проводятся рейды по выявлению бродячих животных.

Местный бюджет на исполнение полномочий по обращению с животными без владельцев получает областную субвенцию, которая в этом году составляет 2729,1 тыс. рублей. В 2021 году город заключал 4 муниципальных контракта: один - с ООО «Тандем-ПРОФИ», ещё три - с ООО «Ветеринарная скорая помощь». Всего было отловлено 199 бродячих животных, и судьба их такова. В прежнюю среду обитания возвращены 145, ещё 10 нашли хозяев, а 44 собаки пришлось усыпить по показаниям здоровья. Агрессивных животных специалисты в ходе работы с ними не выявили. И с 14 февраля заключен новый муниципальный контракт с «Ветеринарной скорой помощью», планируется отловить 235 животных. Сейчас отловлено более 30 бездомных собак, которые находятся в приюте на 30-дневном карантине. Но всё же главное - это ответственность владельцев, ведь именно от них зависит острота проблемы. А заявки на отлов принимают в отделе благоустройства администрации по телефону 7-28-50.

Почему платим за тепло так много?

На этой неделе горожане в очередной раз были удивлены, когда получили счета на оплату коммунальных услуг, а в социальных сетях появилось несколько комментариев, которые внесли неразбериху в существующую ситуацию. Светлана Колесникова, начальник Управления жизнеобеспечения администрации Ленинск-Кузнецкого городского округа, прокомментировала это так:

- Напомню, что корректировка счетов за коммунальные услуги осуществляется ежегодно на основании постановления правительства РФ от 06.05.2011 №354 (ред. от 28.12.2021) «О предоставлении коммунальных услуг собственникам и пользователям помещений в многоквартирных домах и жилых домов». В нормативном документе прописаны формулы и способы начисления средств, по которым специалисты управления единого заказчика ЖКУ осуществляют перерасчёт за отопление согласно показаниям приборов учёта тепловой энергии. Удивляться, по сути, нечему, ведь корректировка проводится в первом квартале года за предыдущий год уже несколько лет подряд. В каждом отдельном случае ситуация может складываться по-разному. Возможно, у одних сумма к оплате увеличится, у других будет выявлена переплата. Не исключено, что у кого-то ничего не изменится, ведь нюансов, которые влияют на это, немало. До конца марта всем жителям города будут предоставлены счета на оплату с учётом перерасчёта.

Кстати

В УЕЗ ЖКУ начали работать «горячие линии». Если у вас есть вопросы, то можно позвонить по следующим номерам телефонов: 8 (38456) 5-21-58, 8 (38456) 5-21-55, 8 (38456) 5-30-44. Принимаются также и заявления о рассрочке платежа. Его можно подать в управляющую организацию письменно по электронной почте: uez-jku@mail.ru.

В ближайшее время специалисты государственной жилищной инспекции области проведут проверку в отношении тех домов, где плата за тепло после корректировки начислена больше, чем на 20% от годового потребления. Таких домов в Ленинске-Кузнецком порядка 90.

ПЕРСПЕКТИВА

В Москве говорили о приоритетах развития Кузбасса

В Москве прошла встреча землячества Кузбасса, инициированная Сергеем Цивилевым.

На мероприятии обсуждались перспективы развития региона. Среди известных кузбассовцев в нём участвовали режиссёр Владимир Машков, российский политический и спортивный деятель Николай Валуев (представлял регион в Госдуме VI созыва), а также другие деятели политики, культуры и спорта. Как рассказал губернатор во время встречи, для оперативного формирования детальных планов развития отраслей региональной экономики в Кузбассе ведётся работа по созданию лаборатории экономического прогнозирования и комитета по целевому управлению и опережающему развитию. Также губернатор представил ключевые региональные проекты по импортозамещению в лёгкой и тяжёлой промышленности, здравоохранении, машиностроении, сельском хозяйстве. Особое внимание Сергей Цивилев обратил на патриотическое воспитание молодежи и сохранение памяти о героических земляках. Также глава региона представил землякам масштабные проекты, которые реализуются в Кузбассе. В частности, речь шла о строительстве культурно-образовательного комплекса, спортивных объектов; региональных программах по капитальному ремонту школ, детских садов и строительству поликлиник, а также строительству северо-западного обхода Кемерова. Сергей Цивилев пригласил именитых кузбассовцев принять участие в предстоящих международных мероприятиях в КуZбассе: фестивале «Ночь Юрия Гагарина», празднике к 100-летию военизированных горноспасательных частей РФ и форуме «Россия - спортивная держава».

Проголосовал сам - помоги другому

В Ленинске-Кузнецком закончен приём заявок от желающих войти в состав волонтерского корпуса «Формирование комфортной городской среды», и теперь волонтёры благоустройства приступают к обучению.

Волонтёрам недостаточно выразить только своё мнение - они считают также необходимым помочь землякам в выборе территории Ленинска-Кузнецкого, которая будет благоустраиваться в первую очередь. Такими местами могут стать:

✓Пионерский парк (3-й этап);
✓сквер Мартовского восстания;
✓бульвар Химиков;
✓сквер Трудовой доблести и воинской славы (дальнейшее развитие).

Волонтёры в МФЦ и торговых центрах будут помогать горожанам пройти онлайн-голосование за тот городской объект, который больше всего мил их сердцу. Отдать свой голос в период с 15 апреля по 30 мая сможет каждый житель Ленинска-Кузнецкого, достигший 14 лет.

Федеральный проект «Формирование комфортной городской среды» действует не первый год. Так, именно благодаря его финансированию преобразился сквер им. Героя Советского Союза З.М. Туснолобовой-Марченко. А в этом году планируется реализовать проекты благоустройства велодорожки в Лесном городке и Пионерского парка.

ПО ЗАКОНУ

Новые социальные пенсии, налоговые льготы и «безвизовый въезд» для медикаментов

Весна всегда приносит нам какие-то перемены в жизни, по крайней мере, хотелось бы в это верить. И законодатели обычно поддерживают россиян в этом стремлении, принимая нормативные акты, направленные, прежде всего, на социальную поддержку, что касается многих из нас. Вот и наступающий апрель не стал исключением. Пакет новых законов вступил в силу, и это не первоапрельская шутка, а реальность, с которой надо считаться. В центре внимания Госдумы и на этот раз оказались практически все категории населения: пенсионеры, семьи с детьми, подростки, работающие граждане и те, кто ведёт собственный бизнес. Позаботились наши законодатели и об участниках специальной военной операции на Украине, придав им особый статус ветеранов боевых действий. Расскажем вкратце об основных нововведениях в законодательстве, которые его дополнили и положительно отразились на благосостоянии российских семей.

Кто получит прибавку

Достижением надо считать постепенный рост размера пенсий, в том числе социальных. Ведь именно социальные пенсии с 1 апреля проиндексируют на 8,6% - при определении процента отталкивались от уровня прошлогодней инфляции. И это повышение становится ежегодным, что напрямую отражается на благосостоянии получателей. На индексацию из бюджета направляют 33,7 млрд рублей, и такую прибавку получат примерно 4 млн россиян. Индексация производится автоматически, поэтому заявление подавать не нужно. Напомним, что до этого индексация коснулась неработающих и военных пенсионеров. А социальные выплаты полагаются людям, которые не получили право на обычную страховую пенсию. Среди них сироты и дети, потерявшие кормильца, инвалиды, а также пожилые россияне, которые не наработали в своё время даже минимальный стаж и не имеют необходимых для начисления обычной пенсии баллов.

Ветеранский статус

Участники специальной военной операции, которая проходит с 24 февраля 2022 года на территории Украины, ДНР и ЛНР, получат статус ветеранов и инвалидов боевых действий. Принятый Госдумой законопроект вступил в силу, и теперь ветеранами станут российские военнослужащие, выполняющие задачи по денацификации и демилитаризации Украины. А это значит, что участники специальной операции получат полагающиеся законодательством льготы. В разных регионах России льготы могут отличаться, но, как правило, они касаются налоговых, транспортных, земельных, жилищных мер социальной поддержки. В частности, это льготное предоставление жилья и льготная оплата коммунальных услуг, а также право на бесплатный проезд.

Лекарства из-за рубежа

В России вводится так называемый «безвизовый въезд» для медикаментов, поступающих к нам из-за рубежа. Теперь благодаря принятым законодательным мерам ввозить иностранные лекарства и препараты в Россию станет намного проще и быстрее. В первую очередь наше правительство сможет принимать решение

об упрощенном порядке доступа зарубежных медикаментов на российский рынок. Их можно будет продавать непосредственно в упаковке производителя. Предусмотрен и тот вариант, если зарубежные производители или импортеры решат приостановить свою работу в России. В этом случае они должны будут предупредить о своих планах как минимум за полгода до сворачивания деятельности в нашей стране.

За вклады не платим

Приятной новостью для россиян стала отмена налога на банковские вклады, который у нас появился в прошлом году, и в этом году мы должны были впервые его заплатить. Причём по ставке 13% облагался налогом весь доход по вкладам, превышающим 1 млн рублей. Теперь по новому закону своими доходами от вкладов делиться с государством не придется. Россиян освободили от уплаты налога на депозиты не только за 2021-й, но и за 2022-й годы. Кстати, в марте российские банки увеличили проценты по вкладам. Если в феврале они не превышали 10%, то сейчас выросли уже до 20%. Значит, и налог бы вырос, если бы не приняли столь важный и нужный для российских вкладчиков закон, реально улучшающий их финансовое благополучие в условиях западных санкций.

Сроки за фейки

С апреля вводится ответственность за фейки о работе государственных органов России за рубежом, что становится частью борьбы с распространением заведомо ложной информации, которой, к сожалению, хватает. Причём ответственность предусматривается такая же, как и за фейки в отношении действий Вооружённых сил России, а закон распространяется на российские посольства, прокуратуру, подразделения Росгвардии, МЧС и Следственного комитета. Публичное распространение ложной информации об исполнении ими полномочий за пределами страны, защите интересов РФ и её граждан, поддержании международного миропорядка и безопасности грозит наказанием до 3 лет лишения свободы. Также вводятся штрафы за дискредитацию работы государственных органов России за рубежом.

Подростки на портале

Регистрироваться на портале «Госуслуги» теперь вполне по силам подросткам с 14 лет, имеющим паспорт. Они смогут сделать это самостоятельно, зайдя на портал и указав данные паспорта, мобильный телефон и адрес электронной почты. А вот детей до 14 лет вправе зарегистрировать на портале только их законные представители - родители или опекуны. Причём они должны сами пройти регистрацию в ЕСИА - Единой системе идентификации и аутентификации. С помощью «Госуслуг» подростки получат возможность заходить в свой школьный электронный дневник и узнавать домашнее задание, найти нужную информацию о поступлении в учебные заведения и так далее.

«Зелёный свет» - «айтишникам»

Российские IT-компании теперь будут платить гораздо меньше налогов, чем раньше. Это связано с режимом благоприятствования их работе, который введён законодательно. Причём уже начиная с 26 марта такие компании освобождены от уплаты налога на прибыль, что, по замыслу законодателей, должно способствовать их устойчивому развитию. Тем более - в сложившихся условиях, когда политика Запада привела к пересмотру позиций мировой IT-индустрии на российском рынке. Ставится задача активно развивать этот сектор экономики, с которым связаны грядущие прорывы в информационном пространстве. Отмечается, что на начальном этапе налоговые льготы для компаний виртуального рынка будут действовать в 2022-2024 годах. А там, как говорится, жизнь покажет, как сделать ещё лучше. Недаром ведь премьер-министр Михаил Мишустин подписал недавно постановление об освобождении отечественных «айтишников» от плановых проверок на ближайшие три года - заниматься информационными технологиями в России становится все выгоднее.

Подготовил Игорь ВЕТРОВ
(по материалам сайта kp.ru).

Одним абзацем

Чтобы россиянам было проще получать средства социальной поддержки, установлен порядок передачи в информационные системы реквизитов их банковских счетов. Согласие с использованием Единой системы идентификации и аутентификации можно выразить путём заполнения полей специальной формы в «Личном кабинете» на портале «Госуслуги».

На уровне 1 января 2022 года была зафиксирована кадастровая стоимость для исчисления налога на имущество и на землю для физических лиц и организаций, чтобы не допускать её роста и соответствующего увеличения налоговых отчислений.

Теперь под так называемый «налог на роскошь» будут подпадать автомобили стоимостью от 10 млн рублей и выше, а не от 3 млн рублей, как было раньше. Такая мера отныне касается дорогих автомобилей, которые приобретались начиная с 1 января 2022 года.

ТРАНСПОРТ

Сэкономил - значит заработал

Изменения в системе общественного транспорта Кузбасса происходят с января: подорожал проезд, популяризировались транспортные карты. Если на стоимость проезда никак повлиять нельзя, то напомнить о том, как сэкономить, мы можем.

Транспортные карты есть четырёх типов: единая, школьная, для учащихся и пенсионная. А проездной билет - трёх типов: дневной, недельный и месячный. Каждая комбинация подразумевает под собой различную стоимость, представленную в таблице.

	Разовая оплата проезда		Стоимость проездного		
	Транспортной картой	Наличными	День	Неделя	Месяц
Прочие	25	30	150	450	1250
Школьники	14	18	84	252	700
Студенты	14	18	84	252	700
Пенсионеры	12	15	72	216	600

Казалось бы, транспортными картами жители нашего города пользуются уже несколько месяцев и должны были изучить порядок досконально. Но вопрос с проездным билетом освещался, по-моему, недостаточно. В мобильном приложении «Мой транспорт» и по сей день красуется надпись в соответствующем разделе: «Здесь скоро появятся проездные». И техподдержка многообещающе дублирует эту мысль: «Функциональность находится в разработке и в ближайшее время станет доступна». Этого можно ждать и не дождаться. А пока существует следующий способ.

Для оформления проездного билета по транспортной карте через «Сбербанк онлайн» следует пройти по вкладкам «Платежи» - «Транспорт» - «Транспортные карты и билеты». Далее из всего списка вариантов необходимо выбрать «Транспортные карты г. Новокузнецк» (логотип «ЕЦОПП»). Введите номер транспортной карты без пробелов, после чего выберите категорию проездного. Обратите внимание на его период и тип транспортной карты. Оформить месячный проездной билет можно с 20-го числа текущего месяца до 10-го числа следующего месяца, а дневной и недельный - в любой момент.

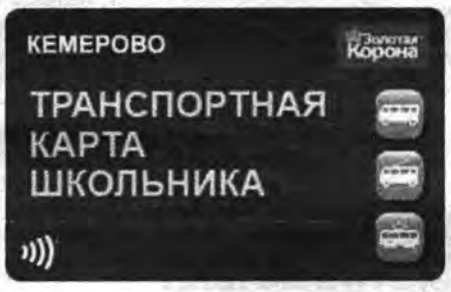

Действие проездного распространяется только на внутригородские муниципальные маршруты. В нашем городе это касается троллейбусов и льготных автобусов. Жителям пригорода придётся затянуть пояса: аналогов для этой категории не предусмотрено, а все бумажные проездные вышли из оборота.

Если вы ещё не являетесь обладателем транспортной карты, то приобрести её можно в Ленинск-Кузнецкой автоколонне или в пунктах общепита «Подорожник». Стоимость - 80 рублей.

Дмитрий КАЛАШНИКОВ.

Кузбассовцы пенсионного возраста смогут бесплатно ездить на трамваях, троллейбусах, городских и пригородных автобусах и электричках.

Директор Департамента региональных программ ЭИСИ (Экспертный институт социальных исследований) Дарья Кислицына в еженедельном рейтинге региональных практик по мерам поддержки и выполнения социальных обязательств отметила работу кузбасских властей по сохранению бесплатного проезда в общественном транспорте для жителей старшего возраста. «С мая по октябрь 2022 года кузбасские пенсионеры будут ездить бесплатно как на городском, так и на пригородном общественном транспорте», - написала она в своем «Телеграм»-канале. - Хорошее решение для поддержки старшего поколения. Особенно в Кузбассе, где очень развиты садоводческие товарищества, а жители традиционно выезжают за город весной, летом и осенью. Экономическая сторона вопроса также очевидна». Ранее глава Кузбасса Сергей Цивилев заявил, что льгота для пенсионеров будет возобновлена в полном объеме. Уже с мая, когда начнется сезон садово-огородных работ, кузбассовцы пенсионного возраста смогут бесплатно ездить на трамваях, троллейбусах, городских и пригородных автобусах и электричках. Льготы, как и раньше, будут действовать с понедельника по четверг до 1 октября.

ЗНАЙ НАШИХ!

Есть путёвки на первенство России!

Двенадцать ленинск-кузнецких кикбоксеров в составе сборной команды Кузбасса боролись на региональном турнире за путёвки на первенство России. Восемь из них эти путёвки завоевали, в очередной раз подтвердив свой высокий уровень мастерства.

Чемпионат и первенство Сибирского федерального округа по кикбоксингу среди мужчин, юниоров и юношей проходили с 22-го по 28 марта в городе Красноярске. Спортсмены соревновались между собой в таких разделах, как «фулл-контакт», «фулл-контакт с лоу-киком», «лайт-контакт», «поинтфайтинг». Ленинск-кузнечане - воспитанники отделения кикбоксинга спортивной школы, которых тренирует В.В. Алёшин, - традиционно выступили в разделе «фулл-контакт», при котором удары руками и ногами наносятся без ограничений силы, то есть в полный контакт.

Необходимо отметить, что конкуренция на чемпионате и первенстве СФО в этом году увеличилась в несколько крат: если в 2021-ом на них съехались 326 бойцов, то в этом году их было уже 952. При этом количество регионов Сибири, которые они представляли, осталось прежним - десять.

В результате всех проведённых по расписанию боёв, полуфиналов и финалов ленинск-кузнечане завоевали восемь наград в разных возрастных категориях. Золотые медали у Адама Османова, Владислава Демина и Романа Заикина. «Серебро» досталось Эдуарду Бабенко и «бронза» - Роману Литвиненко, Артему Кокореву, Вадиму Илюхину, Ивану Ткаченко. Это дало им право на участие в первенстве России, которое состоится в апреле в городе Барнаул.

Наталья АРТЁМКИНА.

Пришла «Кузбасская весна»

Тем временем пока весна в нашем регионе явно запаздывает, на всевозможных спортивных площадках области проходят соревнования, которые по цвету и яркости атрибутики костюмов, накалу эмоций и страстей, а также зрелищности ничуть не уступают этому капризному времени года. «Кузбасская весна» - так называется турнир по спортивной гимнастике, который состоялся в г. Кемерово.

Областные соревнования проходили в конце марта, в них приняли участие 51 девушка и 69 юношей в возрасте от 7 до 15 лет из 14-ти городов Кузбасса, Новосибирской, Томской и Иркутской областей, а также Алтайского края.

По итогам турнира в командном первенстве у девушек победу одержала команда г. Кемерово, у юношей - команда г. Новосибирска. Второе место в том и другом случае заняли гимнасты из г. Барнаула.

Как всегда, отличные результаты в финалах многоборья показали ленинск-кузнецкие спортсмены СШОР Кузбасса по спортивной гимнастике им. И.И. Маметьева. Первые места заняли Анастасия Мелехова (I спортивный разряд), Диана Попова и Роман Устюжанин (оба - I юношеский разряд). На третью ступеньку пьедестала почёта поднялся Алексей Ярошенко (II спортивный разряд.).

В финальных соревнованиях в отдельных видах гимнастического многоборья было разыграно 50 комплектов наград, и 92 медали различного достоинства пополнили копилку кузбасских спортсменов. При этом 20 медалей - 13 у юношей и 7 у девушек - завоевали ленинск-кузнецкие гимнасты. Роману Устюжанину не было равных в опорном прыжке, в упражнениях на брусьях и перекладине, Алексею Ярошенко - в упражнениях на кольцах и брусьях, Роману Яковлеву - в упражнениях на коне/махи. При этом в активе у Алексея Ярошенко и Романа Яковлева есть также серебряные и бронзовые медали в других видах многоборья.

В числе победителей и призёров у девушек - Анастасия Мелехова, Диана Попова и Ника Алываева. Настя стала лучшей в вольных упражнениях, в упражнениях на бревне и второй - в опорном прыжке. У Дианы - «серебро» в вольных упражнениях и ещё две «бронзы», Ника - третья в опорном прыжке.

Наталья АРТЁМКИНА.
Фото Д. ДАНИЛОВА.

ОФИЦИАЛЬНО

СОВЕТ НАРОДНЫХ ДЕПУТАТОВ ЛЕНИНСК-КУЗНЕЦКОГО ГОРОДСКОГО ОКРУГА ШЕСТОГО СОЗЫВА
РЕШЕНИЕ
от 31.03.2022 №56,
г. Ленинск-Кузнецкий
«О внесении изменений в решение Совета народных депутатов Ленинск-Кузнецкого городского округа от 23.12.2021 №33 «О бюджете Ленинск-Кузнецкого городского округа на 2022 год и на плановый период 2023 и 2024 годов»

В соответствии с Бюджетным кодексом Российской Федерации, Уставом муниципального образования Ленинск-Кузнецкий городской округ Кемеровской области – Кузбасса Совет народных депутатов решил:

1. Внести в решение Совета народных депутатов Ленинск-Кузнецкого городского округа от 23.12.2021 №33 «О бюджете Ленинск-Кузнецкого городского округа на 2022 год и на плановый период 2023 и 2024 годов» (в редакции решения от 27.01.2022 №45) следующие изменения:

1.1. Пункт 1 изложить в следующей редакции:

«1. Утвердить основные характеристики бюджета Ленинск-Кузнецкого городского округа (далее – бюджет городского округа) на 2022 год:

- общий объем доходов бюджета городского округа - в сумме 4 594 724,9 тыс. рублей;
- общий объем расходов бюджета городского округа - в сумме 4 665 331,1 тыс. рублей;
- дефицит бюджета городского округа - в сумме 70 606,2 тыс. рублей или 8,6 процента от объема доходов бюджета городского округа на 2022 год без учета безвозмездных поступлений и (или) поступлений налоговых доходов по дополнительным нормативам отчислений»;

1.2. Пункт 2 изложить в следующей редакции:

«2. Утвердить основные характеристики бюджета городского округа на плановый период 2023 и 2024 годов:

- общий объем доходов бюджета городского округа на 2023 год - в сумме 3 914 427,1 тыс. рублей и на 2024 год - в сумме 3 488 166,5 тыс. рублей;
- общий объем расходов бюджета городского округа на 2023 год - в сумме 3 980 246,6 тыс. рублей и на 2024 год - в сумме 3 556 209,1 тыс. рублей;
- дефицит бюджета городского округа на 2023 год в сумме 65 819,5 тыс. рублей или 9,6 процента от объема доходов бюджета городского округа на 2023 год без учета безвозмездных поступлений и (или) поступлений налоговых доходов по дополнительным нормативам отчислений;
- дефицит бюджета городского округа на 2024 год - в сумме 68 042,6 тыс. рублей или 9,7 процента от объема доходов бюджета городского округа на 2024 год без учета безвозмездных поступлений и (или) поступлений налоговых доходов по дополнительным нормативам отчислений»;

1.3. Пункт 8 изложить в следующей редакции:

«8. Утвердить общий объем бюджетных ассигнований бюджета городского округа, направляемых на исполнение публичных нормативных обязательств, на 2022 год в сумме 52 822,6 тыс. рублей, на 2023 год - в сумме 48 269,7 тыс. рублей, на 2024 год - в сумме 48 269,7 тыс. рублей»;

1.4. Пункт 9 изложить в следующей редакции:

«9. Утвердить объем межбюджетных трансфертов, получаемых из областного бюджета, в 2022 году в сумме 3 299 141,6 тыс. рублей, в 2023 году - в сумме 2 858 360,0 тыс. рублей, в 2024 году - в сумме 2 407 205,5 тыс. рублей»;

1.5. Пункт 11 изложить в следующей редакции:

«11. Утвердить объем расходов на обслуживание муниципального долга городского округа на 2022 год в сумме 21 600,0 тыс. рублей, на 2023 год - в сумме 18 904,9 тыс. рублей, на 2024 год - в сумме 7 104,9 тыс. рублей»;

1.6. Пункт 12 изложить в следующей редакции:

«12. Утвердить размер резервного фонда администрации Ленинск-Кузнецкого городского округа на 2022 год в сумме 35 603,4 тыс. рублей, на 2023 год - в сумме 4 437,8 тыс. рублей, на 2024 год - в сумме 8 673,6 тыс. рублей»;

1.7. Пункт 14 изложить в следующей редакции:

«14. Установить верхний предел муниципального внутреннего долга на 1 января 2023 года в сумме 147 250,0 тыс. рублей, на 1 января 2024 года - в сумме 124 225,0 тыс. рублей, на 1 января 2025 года - в сумме 113 200,0 тыс. рублей»;

1.8. Пункт 15 изложить в следующей редакции:

«15. Установить предельный объем муниципального долга на 2022 год в сумме 823 157,7 тыс. рублей, на 2023 год - в сумме 686 989,8 тыс. рублей, на 2024 год - в сумме 697 937,5 тыс. рублей»;

1.9. Пункт 19 изложить в следующей редакции:

«19. Установить объем бюджетных ассигнований дорожного фонда Ленинск-Кузнецкого городского округа на 2022 год в сумме 152 671,3 тыс. рублей, на 2023 год - в сумме 95 664,5 тыс. рублей, на 2024 год - в сумме 96 196,4 тыс. рублей»;

1.10. Дополнить пунктом 21 следующего содержания:

«21. Установить, что администрация Ленинск-Кузнецкого городского округа является уполномоченным органом на получение бюджетного кредита на пополнение остатков средств на едином счете бюджета и на осуществление предусмотренных нормативными правовыми актами Российской Федерации, Кемеровской области – Кузбасса, нормативными актами Ленинск-Кузнецкого городского округа действий, связанных с получением бюджетного кредита.

Возложить на главу Ленинск-Кузнецкого городского округа обязанности: подписание обращения о заключении договора о предоставлении муниципальному образованию бюджетного кредита на пополнение остатка средств на едином счете бюджета (далее – договор), договора, обращений о внесении изменений в договор и дополнительных соглашений к договору; обеспечение исполнения условий договора»;

1.11. Пункты 21, 22, 23 считать, соответственно, пунктами 22, 23, 24;

1.12. Приложения № 2, 3, 4, 5, 6, 7 к решению изложить в новой редакции согласно приложениям № 1, 2, 3, 4, 5, 6 к настоящему решению;

2. Опубликовать решение в средствах массовой информации;

3. Контроль за исполнением решения возложить на председателя комитета по бюджету, налогам и финансам Н.В. Тихонову;

4. Настоящее решение вступает в силу со дня официального опубликования.

В.В. БОЧКОВ.
Председатель Совета народных депутатов Ленинск-Кузнецкого городского округа.
К.А. ТИХОНОВ.
Глава Ленинск-Кузнецкого городского округа.

С приложениями к решению можно ознакомиться на официальном сайте администрации Ленинск-Кузнецкого городского округа: www.leninsk-kuz.ru, в разделе «Документы//Правовые акты».

АДМИНИСТРАЦИЯ ЛЕНИНСК-КУЗНЕЦКОГО ГОРОДСКОГО ОКРУГА
ПОСТАНОВЛЕНИЕ
от 29.03.2022 №512,
г. Ленинск-Кузнецкий
«О назначении публичных слушаний по вопросу предоставления разрешения на условно разрешенный вид использования земельного участка»

На основании статьи 39 Градостроительного кодекса Российской Федерации, решения Совета народных депутатов Ленинск-Кузнецкого городского округа от 25.10.2018 №62 «Об утверждении правил землепользования и застройки Ленинск-Кузнецкого городского округа», решения Совета народных депутатов Ленинск-Кузнецкого городского округа от 21.06.2018 №40 «Об организации и проведении общественных обсуждений или публичных слушаний по вопросам градостроительной деятельности в Ленинск-Кузнецком городском округе», на основании заявления Ю.А. Белковой постановляю:

1. Назначить публичные слушания по вопросу предоставления разрешения на условно разрешенный вид использования земельного участка с кадастровым номером 42:26:0102001:4839 по адресу: Кемеровская область, г. Ленинск-Кузнецкий, пр-кт Кирова, 57 - «Заправка транспортных средств» в зоне обслуживания деловой и производственной деятельности (Ц-5.1);

2. Определить:

2.1. Дату проведения публичных слушаний - 21.04.2022, время проведения -16.00;

2.2. Форму проведения публичных слушаний - общее собрание граждан и заинтересованной общественности в здании администрации Ленинск-Кузнецкого городского округа по адресу: г. Ленинск-Кузнецкий, пр-кт Кирова, 56, 4 этаж, актовый зал;

3. Установить срок проведения публичных слушаний - не более 30 дней со дня оповещения жителей Ленинск-Кузнецкого городского округа до дня опубликования заключения по результатам публичных слушаний;

4. Организацию и проведение публичных слушаний возложить на комиссию по подготовке проекта правил землепользования и застройки Ленинск-Кузнецкого городского округа;

5. Письменные предложения и замечания по вопросу предоставления разрешения на условно разрешенный вид использования земельного участка следует направлять по адресу: г. Ленинск-Кузнецкий, пр-кт Кирова, 56, каб.407, а также на адрес электронной почты: yaig_leninsk@mail.ru до 21.04.2022 включительно;

6. Опубликовать настоящее постановление в «Городской газете»;

7. Разместить настоящее постановление на официальном сайте администрации Ленинск-Кузнецкого городского округа в информационно-телекоммуникационной сети «Интернет»;

8. Контроль за исполнением постановления возложить на и. о. заместителя главы Ленинск-Кузнецкого городского округа по строительству и городскому развитию Т.Б. Червову.

К.А. ТИХОНОВ.
Глава Ленинск-Кузнецкого городского округа.

Оповещение о начале публичных слушаний

Администрация Ленинск-Кузнецкого городского округа сообщает о начале публичных слушаний по вопросу предоставления разрешения на условно разрешенный вид использования земельного участка с кадастровым номером 42:26:0102001:4839 по адресу: Кемеровская область, г. Ленинск-Кузнецкий, пр-кт Кирова, 57 – «Заправка транспортных средств» в зоне обслуживания деловой и производственной деятельности (Ц-5.1).

Перечень информационных материалов для рассмотрения на публичных слушаниях:

- постановления администрации Ленинск-Кузнецкого городского округа о назначении публичных слушаний по вопросу предоставления разрешения на условно разрешенный вид использования земельного участка;
- проект постановления администрации Ленинск-Кузнецкого городского округа о предоставлении разрешения на условно разрешенный вид использования земельного участка;
- графический материал.

Информация о порядке и сроках проведения публичных слушаний

Опубликование оповещения о начале публичных слушаний - в «Городской газете», на официальном сайте администрации Ленинск-Кузнецкого городского округа в информационно-телекоммуникационной сети «Интернет»: www.leninsk-kuz.ru (раздел «Градостроительство», подраздел «Публичные слушания и общественные обсуждения»).

Размещение информационных материалов - в информационно-телекоммуникационной сети «Интернет»: www.leninsk-kuz.ru (раздел «Градостроительство», подраздел «Публичные слушания и общественные обсуждения»).

Направление сообщений правообладателям земельных участков, имеющих общие границы с земельным участком, применительно к которому запрашивается данное разрешение, правообладателям объектов капитального строительства, расположенных на земельных участках, имеющих общие границы с земельным участком, применительно к которому запрашивается данное разрешение, - не позднее чем через семь рабочих дней со дня поступления заявления.

Открытие экспозиции проекта, размещение книг (журналов) учета посетителей экспозиции - с 01.04.2022 по 21.04.2022.

Консультирование посетителей экспозиции - с 01.04.2022 по 21.04.2022.

Прием предложений и замечаний по проекту - с 01.04.2022 по 21.04.2022.

Подготовка и оформление протокола публичных слушаний - 21.04.2022.

Подготовка и оформление заключения публичных слушаний - 22.04.2022.

Опубликование заключения о результатах публичных слушаний - на официальном сайте администрации Ленинск-Кузнецкого городского округа в информационно-телекоммуникационной сети «Интернет»: www.leninsk-kuz.ru (раздел «Градостроительство», подраздел «Публичные слушания и общественные обсуждения») 25.04.2022, в «Городской газете» - 29.04.2022.

Информация о месте, дате открытия экспозиции

Информационные материалы, а также книги (журналы) учета посетителей экспозиции представлены по адресу: г. Ленинск-Кузнецкий, пр-кт Кирова, 56, 4 этаж, каб. 407 (здание администрации Ленинск-Кузнецкого городского округа).

Информация о порядке и сроках внесения участниками публичных слушаний предложений и замечаний

Прием предложений и замечаний осуществляется в письменной или устной форме в ходе проведения собрания участников публичных слушаний, в письменной форме в адрес Управления архитектуры и градостроительства администрации Ленинск-Кузнецкого городского округа (пр-кт Кирова, 56, каб. 407; электронный адрес: yaig_leninsk@mail.ru), посредством записи в книге (журнале) учета посетителей экспозиции.

Информация о дате, времени и месте проведения собрания участников публичных слушаний

Общее собрание граждан и заинтересованной общественности состоится 21.04.2022 в 16.00 ч. в здании администрации Ленинск-Кузнецкого городского округа по адресу: г. Ленинск-Кузнецкий, пр-кт Кирова, 56, 4 этаж, актовый зал.

Платформа обратной связи

На территории Кемеровской области - Кузбасса внедрена платформа обратной связи («Госуслуги. Решаем вместе»).

Цифровая платформа обратной связи (ПОС) создана для вовлечения жителей в решение актуальных вопросов. Обратиться можно через портал «Госуслуги», мобильное приложение «Госуслуги. Решаем вместе», виджет подачи сообщений на официальном сайте администрации Ленинск-Кузнецкого городского округа. Для того чтобы написать сообщение, необходимо авторизоваться с помощью учетной записи на портале «Госуслуги», описать проблему, отметить место на карте, добавить фото или видео. В одном сообщении можно описать одну проблему. Если проблем несколько, то необходимо написать о каждой из них в отдельном сообщении. Сообщения, поданные гражданами посредством ПОС, направляются в органы исполнительной власти регионов, органы местного самоуправления и иные организации. Ответ на сообщение поступает в личный кабинет «Госуслуг», а также на электронную почту. После получения ответа можно оценить качество решения проблемы. ПОС позволяет гражданам направить сообщения по широкому спектру вопросов, а также участвовать в голосовании и общественных обсуждениях.

ИЗВЕЩЕНИЕ

ИЗВЕЩЕНИЕ
О ПРОВЕДЕНИИ СОБРАНИЯ О СОГЛАСОВАНИИ МЕСТОПОЛОЖЕНИЯ ГРАНИЦЫ ЗЕМЕЛЬНОГО УЧАСТКА

Кадастровым инженером Кривым Ильей Петровичем (652509, Кемеровская область, г. Ленинск-Кузнецкий, ул. Сосновый бор, 33; krivoy.78@mail.ru; тел. 8-923-513-79-02; № в государственном реестре лиц, осуществляющих кадастровую деятельность, - 17462) выполняются кадастровые работы в отношении земельного участка с кадастровым номером: 42:26:0401001:152, расположенного по адресу: Кемеровская область, г. Ленинск-Кузнецкий, ул. Пушкина.

Заказчиком кадастровых работ является Мерзляков Роман Борисович, адрес регистрации: Кемеровская область, Ленинск-Кузнецкий р-н, пос. Новокамышанский, ул. Заречная, д. 15, кв. 2 (тел. 8-951-586-75-22).

Собрание по поводу согласования местоположения границ состоится по адресу: Кемеровская область, г. Ленинск-Кузнецкий, пр. Кирова, 100, офис ООО «КИ» 4 мая 2022 г. в 11 часов 00 минут.

С проектом межевого плана земельного участка можно ознакомиться по адресу: Кемеровская область, г. Ленинск-Кузнецкий, пр. Кирова, 100, офис ООО «КИ».

Требования о проведении согласования местоположения границ земельных участков на местности принимаются с 19 апреля 2022 г. по 4 мая 2022 г.; обоснованные возражения о местоположении границ земельных участков после ознакомления с проектом межевого плана принимаются с 19 апреля 2022 г. по 4 мая 2022 г. по адресу: Кемеровская область, г. Ленинск-Кузнецкий, пр. Кирова, 100, офис ООО «КИ».

Смежные земельные участки, с правообладателями которых требуется согласовать местоположение границ уточняемого земельного участка, расположены в кадастровом квартале 42:26:0401001.

При проведении согласования местоположения границ при себе необходимо иметь документ, удостоверяющий личность, а также документы о правах на земельный участок (часть 12 статьи 39, часть 2 статьи 40 Федерального закона от 24 июля 2007 г. №221-ФЗ «О кадастровой деятельности»).

ВЕТЕРАНЫ

Долгие годы и новая весна

Долгожители - это наши ветераны, которые были непосредственными очевидцами и участниками исторических событий, происходивших в городе, Кузбассе и стране на протяжении почти целого века. Порог долголетия - 90-летний рубеж - перешагивают в апреле пятеро представителей самого старшего поколения горожан, а двоим ленинск-кузнечанам исполняется по 95. Им сейчас адресованы самые тёплые слова пожеланий.

Долгожители города Наталья Петровна Трубникова и Дмитрий Иванович Бочаров родились в апреле 1927 года, на заре становления шахтёрского города Ленинска-Кузнецкого. Почти его ровесники, они сегодня хорошо знают, что тогда, на исходе 20-х, начиналась первая советская пятилетка, и в городе строили шахты, жильё для семей рабочих, школы, больницу, Дворец культуры угольщиков. Ленинск на глазах его жителей всё больше прирастал улицами и переулками, домами и дорогами. А затем вместе со всей страной вставал на защиту Родины, отправляя горожан на фронты Великой Отечественной войны, по-прежнему добывая уголь и размещая здесь эвакуированные из западных областей страны предприятия, семьи, а затем и госпитали с ранеными воинами. Его послевоенная история тоже полна трудовых свершений, достижений в экономике и социальной сфере, в чём, конечно, принимали участие наравне со всеми ленинск-кузнечанами и наши долгожители.

Оба наших 95-летних долгожителя имеют почётный статус тружеников тыла, кроме того, Дмитрий Иванович много лет отдал военной службе, которая начиналась у нашего ветерана в год Великой Победы. Потому и на праздновании 9 Мая его раньше всегда можно было видеть на площади Победы в форме - такова традиция, которой он следовал долгие годы.

Порог долголетия переступают также в апреле ветераны города, родившиеся в 1932 году. Многие из них пережили подростками тяжёлые военные годы, имеют многолетний стаж работы на предприятиях, в организациях города, отмечены ведомственными наградами.

В разные дни второго месяца весны встречают свой 90-й день рождения вдова участника Великой Отечественной войны Надежда Ивановна Мякишева, ветераны труда Надежда Константиновна Лысенко, Антонина Дмитриевна Грибкова, долгожительницы нашего города Роза Петровна Дробот и Зоя Григорьевна Полевая.

Всего в апреле отмечают юбилеи семеро долгожителей, и каждого из них традиционно чествуют от имени руководства России, Кузбасса, Ленинска-Кузнецкого.

Раньше их посещали на дому представители управления социальной защиты населения, городского совета ветеранов, предприятий и организаций, где они работали. Но за последнее время пандемия внесла свои коррективы. Тем не менее ветеранам вручают поздравительные открытки от президента России В.В. Путина, губернатора Кузбасса С.Е. Цивилёва и главы городского округа К.А. Тихонова. Достойный знак внимания - адресная социальная помощь. Вместе со снятием ограничений продолжается традиционное посещение ветеранов.

Как прежде, приходят на дом к своим престарелым подопечным социальные работники и волонтёры, доставляя продукты, лекарства - все то, что пожилым людям постоянно нужно в обиходе. Круглый год хватает работы в квартирах ветеранов: даже просто навести порядок, вымыть окна после зимы, что-то приготовить - необходимо время. А любые сезонные работы на усадьбах сами по себе трудозатратны: сейчас приходится полностью зачищать их от снега и наледи, внимательно следить за тем, чтобы предстоящее половодье не доставило проблем. Конечно, приподнятое настроение создают долгожителям все теплые слова поздравлений, с которыми к ним идут в день юбилея. Да и весна, которая всё больше сейчас вступает в свои права, тоже добавляет им хорошего настроения и радости в жизни.

Вадим БЛАГОВ.

ПОКОЛЕНИЯ

Разрешите доложить: будем в армии служить!

Юнармия всегда старается быть в первых рядах нашей общественности, участвуя в патриотических акциях. Вот и сейчас городские юнармейцы дружно откликнулись на проведение Всероссийской акции «Письмо солдату», которая проходит в марте-апреле при поддержке Министерства обороны РФ и направлена на поддержку российских военнослужащих, выполняющих боевые задачи в ходе проведения специальной военной операции на территории Украины и Донбасса.

Чтобы понять и почувствовать, что такое реальная боевая обстановка, наши юнармейцы встретились с ветеранами боевых действий - в детском объединении «Отечество» провели открытый урок, пригласив представителей нашей «крылатой гвардии». Так уже более 90 лет уважительно величают парней в голубых беретах и тельняшках, служивших в разные годы в Воздушно-десантных войсках. На этот раз гостями стали ветераны ВДВ Александр Нетычук, Андрей Филиппов и Михаил Гутов.

Они рассказывали ребятам об оказании интернациональной помощи афганскому народу в 80-х годах прошлого века и событиях в Чехословакии, происходивших ещё раньше, на исходе 60-х, а также о боевых действиях на территории Чеченской Республики, непосредственными участниками которых были сами. Как всегда бывает на таких встречах, юнармейцы задавали ветеранам вопросы об армейской службе, интересовались подробностями распорядка дня и солдатского быта, состоялся также обмен мнениями по самым разным темам, в том числе и связанным с теми событиями, которые происходят сегодня на Украине и в Донбассе.

Будучи старшим по возрасту и званию, Александр Нетычук вручил нашему объединению «Отечество» флаг Воздушно-десантных войск России, учреждённый в 2004 году - это для любого бойца крылатой пехоты, как называют ВДВ, настоящая святыня. С флагом они идут в бой, его торжественно вносят на памятные, парадные мероприятия. Ветеран пожелал нашим юнармейцам быть достойными защитниками Отечества, бороться за правду, справедливость, стремиться к победам в учёбе и спорте, упорно готовить себя со школьных лет к служению и созиданию, чем бы потом ни пришлось заниматься - такая закалка остаётся на всю жизнь.

Теперь юнармейцы будут хранить флаг ВДВ в своём классе, выносить его к Вечному огню на площадь Победы - оно займёт достойное место рядом со знаменем движения «Юнармия».

Ещё один урок мужества мы посвятили на днях подвигу старшего лейтенанта Нурмагомеда Гаджимагомедова, который, получив тяжёлое ранение, продолжал вести бой с неонацистами и, попав в окружение, подорвал себя и группу боевиков гранатой. Указом Президента РФ ему посмертно было присвоено звание Героя России.

Всё это легло в основу участия ребят в акции «Письмо солдату», проходящей под девизом «Разрешите доложить: будем в армии служить!». Все они понимают, как важно поддержать сейчас наших военнослужащих, принимающих участие в специальной военной операции на Украине и в Донбассе. Вдали от дома они несут свою нелёгкую службу, выполняя боевые задачи по защите мирного населения, а мы, в свою очередь, ждём их с победой.

«Армия нашей могучей Родины несёт мир и порядок, чистое небо над головой жителям всей Земли, - пишут юнармейцы. - Помни, солдат, что тебя очень ждут дома. Вместе мы - сила!».

Письма, которые отправили ребята, тоже стали частью нашего патриотического движения, направленного на воспитание будущих защитников Отечества. Юнармейцы и здесь сказали своё веское слово, чтобы, как всегда, быть в первых рядах.

Юрий КОЖАЕВ.
Руководитель объединения «Отечество».

Письмо солдату

«Дорогой русский солдат! Я - юнармеец детского объединения «Отечество» Дворца творчества города Ленинска-Кузнецкого Кемеровской области, учусь в 8 «Б» классе школы №73. Хочу рассказать тебе, что наша школа носит имя воина-интернационалиста Леонида Александровича Ножникова. Он учился в нашей школе, служил в Республике Афганистан и участвовал в боевых операциях, показав себя мужественным и стойким воином. Погиб при выполнении боевого задания, став одним из тех, кто отдал жизнь за границами Отечества.

Мы живём под мирным небом. И всё это - благодаря вам, наши защитники. Я слежу за событиями в стране и понимаю, для чего проводится специальная военная операция. Для защиты мирных жителей Донбасса, которых на протяжении долгих восьми лет обстреливали неонацисты. Солдат, знай, что я поддерживаю тебя всем сердцем! Вы должны спасти Украину и весь мир от новой коричневой чумы.

Чего тебе пожелать, мой неизвестный, но такой родной соотечественник? Я желаю тебе и твоим друзьям отличной службы, крепкого здоровья, желаю вам также справиться со всеми трудностями, которые встретятся на вашем нелёгком воинском пути. Пусть это будет путь добра и справедливости, путь побед.

А я постараюсь хорошо учиться и быть похожим на тебя, солдат. Если сможешь написать ответ, то жду письма и от тебя.

С уважением,
Евгений Соколов».

ТВОРЧЕСТВО

Волшебные струны театра, или Почему вежливости открываются все двери

День театра, 27 марта, в Ленинске-Кузнецком отпраздновали в Центральном дворце культуры проведением традиционного фестиваля «Театральная весна». Творческие коллективы города и чтецы состязались в номинациях «Театральная постановка» и «Художественное слово».

Открыли фестиваль чтецы. Дом культуры посёлка Никитинский приехал с целой делегацией - Егор Семакин и компания из троих ребят представили «Тараканище» Корнея Чуковского. Участники квартета сменяли друг друга и читали в унисон. Егор выступает уже шестой год, а в этот раз привёл с собой настоящую команду. «Про нас там в фойе говорят... Говорят, что им понравилось», - рассказывает Егор. И дополняет: «Это всё потому, что преподаватель у нас такой!». Коллектив уже сейчас знает, что будет читать на следующий год, но это пока секрет.

13-летняя Екатерина Шевцова читала стихотворение собственного сочинения. «До сих пор коленки трясутся! В школе перед классом читаю стихи легко. А тут большая сцена, большой зал...», - поделилась эмоциями Катя. «Да, для первого раза это не просто хорошо, а даже отлично!», - подбадривает её учитель и, по совместительству, наставник Алина Вишневская. «Конечно, я обратил внимание, что Екатерина осмелилась участвовать в конкурсе со своими стихами. Конкретно для номинации «Художественное слово» - это редкость. Я, как человек пишущий, рад, что кто-то из этого поколения ещё сочиняет стихи», - поделился впечатлениями председатель жюри Юрий Татаренко.

Большим плюсом в выступлениях Александра Сафронова и Елены Васеневой стало то, что они читали без микрофона - это не смогли не отметить в жюри. Варвара Дружбинина отлично перевоплощалась голосом в образы героев рассказа Сергея Силина: Антошку, Везунчика и Невезуху.

В каждой театральной постановке, так или иначе, интерпретировалось противостояние добра и зла.

Антагонисты постановки «Про Юлю и вредность» желали установить «филиал зла» в младшей возрастной категории. Это напомнило мультфильм «Босс-молокосос», но его русифицированную версию. Такой вариант мне даже больше нравится: и мягче, и живее. Никакие уговоры и богатства не смогли перевесить любовь к родителям и ожившим игрушкам детства, роль одной из которых сыграл чтец Александр Сафронов. В дальнейшем жюри призналось, что не сразу его узнало, а это актёру только в плюс. Отдельных аплодисментов заслуживает «живая охранная стража». И у неё есть чувства: перед обаянием Мишки цепочка из девочек-охранников не смогла устоять и его пропустила. Это буквально иллюстрирует пословицу «Вежливости открываются все двери».

В театральной постановке «Волшебные струны», как можно понять из названия, должна звучать музыка, много музыки. Первыми «разогрели» и без того горячую после предыдущего выступления сцену «техно»-девчонки. Но недолго их музыка играла, и по лёгким танцам ударили сногсшибательные волны толпы рокеров под предводительством Рокс. Захватывая волшебные струны, в которых концентрировалась вся сила каждого стиля, Рокс хотела установить господство в мире музыки. Как известно из истории, все подобные идеи заканчивались плачевно. И в этой команде не обошлось без чтеца Лены. Она, как предводительница поп-музыки, получила приглашение Рокс, и только спустя время понимает её истинные планы. Рокс зомбирует своей музыкой все стили, но попса хитростью получает гитару и разрушает струны. На этом музыке конец? Ан нет, все участники поют а капелла, только под ритм сердца! Музыка никогда не закончится...

Если же в художественном слове было только одно авторское произведение, то тут, наоборот, известным общей массе стала только сказка Астрид Линдгрен «Пеппи - длинный чулок». В этом заключается сложность: среди многочисленных прочих постановок нужно суметь привнести уникальности для искушённого зрителя. Мне сравнивать не с чем, и наблюдать за сюжетом было интересно. На протяжении постановки воришки охотились за чемоданом Пеппи. И как только она собралась съезжать с виллы «Курица», жулики тут же стащили чемодан. Даши Следопыта на них нет! Если в предыдущих постановках артисты прямым текстом оглашали мораль или же пели её, то тут зрителю самостоятельно нужно извлекать её из увиденного. Как я понимаю, вожделенные для жуликов сокровища, оказавшиеся простыми цветочками, символизируют собой самое ценное в мире богатство - неподдельную детскую доброту.

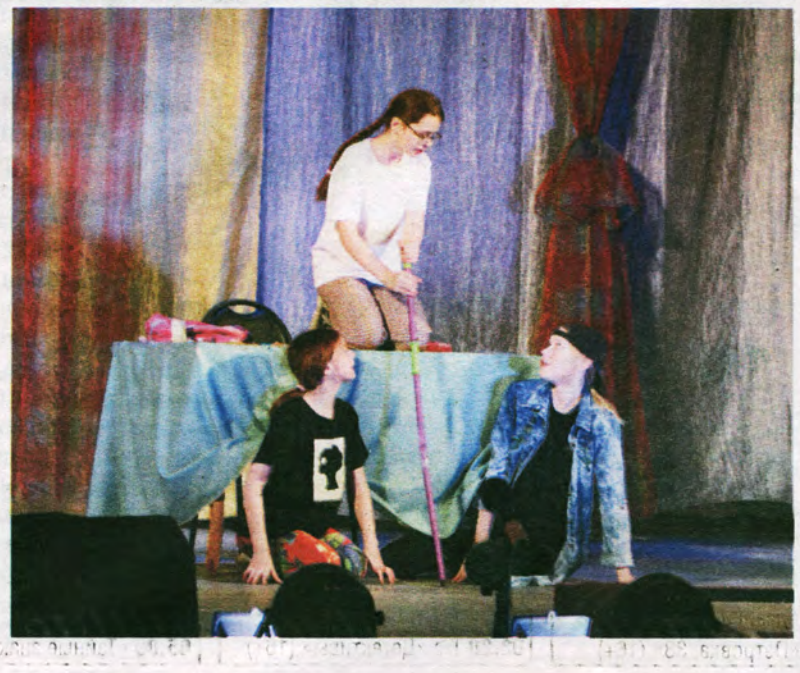

По итогам выступлений «золото» поделили между собой «двойные агенты», артисты-чтецы Саша Сафронов и Лена Васенёва. Третье место - у Вари Дружбининой. Награждениями должны заканчиваться конкурсные программы? Как бы не так! Впереди наиболее серьёзно настроенных артистов ждал разбор полётов. От профессионального жюри они получили многочисленные советы и общего плана, и по конкретным примерам представленных ролей.

Чего не хватило Тараканищу? Сложная задача - разделить роли. Зритель должен быть убеждён, что чтецов должно быть именно четверо, и чтобы все они были включены в каждый момент выступления. Над этим ещё нужно работать. Кате Шевцовой же рекомендовали активно участвовать в поэтических слэмах. А если и развиваться в художественном слове, то на текстах классики, чтобы весь упор сделать на театральном чтении.

Евгений БЕЛЯКОВ.
Фото автора.

ПОНЕДЕЛЬНИК, 4 АПРЕЛЯ

Все несовпадения в программе связаны с внутренней политикой телеканалов.

ПЕРВЫЙ КАНАЛ

05.00 «Доброе утро»
09.00 «Новости»
09.05 «Доброе утро»
09.35 Информационный канал (16+)
13.00 «Новости»
13.25 Информационный канал (16+)
16.00 «Новости»
16.15 Информационный канал (16+)
19.00 «Новости»
19.15 Информационный канал (16+)
21.00 «Время»
22.00 Т/с «Никто не узнает» (16+)
23.00 «Большая игра» (16+)
00.00 Информационный канал (16+)
03.00 «Новости»
03.05 Информационный канал (16+)

РОССИЯ 1

05.00 «Утро России»
09.00 «Вести-Кузбасс»
09.30 «Утро России»
09.55 «О самом главном» (12+)
11.00 «Вести»
11.30 «60 минут» (12+)
14.00 «Вести»
14.30 «Вести-Кузбасс»
14.55 «Кто против?» (12+)
17.00 «Вести»
17.30 «60 минут» (12+)
20.00 «Вести»
21.05 «Вести-Кузбасс»
21.20 Т/с «Елизавета» (16+)
22.20 «Вечер с Владимиром Соловьевым» (12+)
01.00 Т/с «София» (16+)
02.00 Т/с «Земский доктор» (16+)
03.30 Т/с «Семейный детектив» (16+)

МАТЧ!

06.00 Баскетбол. УНИКС - «Парма-Парибет» (0+)
07.25 «Новости» (12+)
07.30 Биатлон. ЧР (0+)
09.00 Лыжные гонки. ЧР (0+)
10.00 «Новости» (12+)
10.05 «Все на Матч!»
12.50 «Новости» (12+)
12.55 «Специальный репортаж» (12+)
13.15 Х/ф «Пеле: Рождение легенды» (12+)
15.30 «Есть тема!»
16.30 «Новости» (12+)
16.35 «Специальный репортаж» (12+)
16.55 «Главная дорога» (16+)
18.00 Т/с «Агент» (16+)
19.00 «Новости» (12+)
19.05 Т/с «Агент» (16+)
21.00 Футбол. Обзор тура (0+)
22.00 «Новости» (12+)
22.05 «Громко»
23.00 Хоккей. СКА - ЦСКА
01.45 Футбол. «Милан» - «Болонья»
03.45 «Все на Матч!»
04.20 «Тотальный футбол» (12+)
04.50 Баскетбол. «Зенит» (С-П) - «Локомотив-Кубань» (0+)

ТНТ

07.00 «Однажды в России. Спецдайджест» (16+)
09.00 «Звезды в Африке» (16+)
10.30 «Битва экстрасенсов» (16+)
12.00 Т/с «САШАТАНЯ» (16+)
14.00 Т/с «Универ. Новая общага» (16+)
18.00 Т/с «Иванько» (16+)
20.00 Т/с «Исправление и наказание» (16+)
21.00 Т/с «Проект «Анна Николаевна» (16+)
22.00 Т/с «Полярный» (16+)
23.00 Х/ф «Чего хочет Слава» (16+)
01.05 Х/ф «Горько!-2» (16+)
02.40 «Такое кино!» (16+)
03.10 «Золото Геленджика» (16+)

НТВ

06.30 «Утро. Самое лучшее» (16+)
08.00 «Сегодня»
08.25 Т/с «Морские дьяволы. Особое задание» (16+)
10.00 «Сегодня»
10.35 Т/с «Морские дьяволы. Особое задание» (16+)
13.00 «Сегодня»
13.30 «ЧП» (16+)
14.00 «Место встречи»
16.00 «Сегодня»
16.45 «За гранью» (16+)
17.50 «Днк» (16+)
19.00 «Сегодня»
20.00 Т/с «Чингачгук» (16+)
23.15 «Сегодня»
23.45 Т/с «Пес» (16+)
02.45 «Таинственная Россия» (16+)
03.25 Т/с «Хмуров» (16+)

ТВ ЦЕНТР

06.00 «Настроение»
09.00 Т/с «Тест на беременность» (16+)
11.00 «Городское собрание» (12+)
11.30 «События»
11.50 Т/с «Пуаро Агаты Кристи» (12+)
13.40 «Мой герой. Ольга Тумайкина» (12+)
14.30 «События»
14.50 «Город новостей»
15.10 Т/с «Анатомия убийства» (12+)
16.55 «Хроники московского быта. Вырезка и кости» (12+)
17.50 «События»
18.10 Т/с «Трюкач» (16+)
22.00 «События»
22.40 «Прорвемся!» (16+)
23.10 «Знак качества» (16+)
00.00 «События»
00.30 «Петровка, 38» (16+)
00.50 «Хроники московского быта. Мелодия судьбы» (12+)
01.30 Д/ф «Молодые вдовы» (16+)
02.10 Д/ф «Джеймс Бонд. Тайна агента 007» (12+)
02.50 Т/с «Анатомия убийства» (12+)
04.25 Д/ф «Александр Михайлов. Я боролся с любовью» (12+)
05.00 «Мой герой. Ольга Тумайкина» (12+)
05.40 «Петровка, 38» (16+)

360°-ЛЕНИНСК

04.50 «Самое яркое» (16+)
09.20 Мультфильмы (6+)
11.00 «Новости 360»
13.00 «Самое вкусное» (12+)
13.30 «Перевернутый класс» (12+)
14.00 «Спецоперация на Донбассе»
16.00 «Перевернутый класс» (12+)
16.25 Т/с «Виола Тараканова. В мире преступных страстей-3» (12+)
18.00 «Всё о погоде» (0+)
18.02 «Время новостей» (12+)
18.25 «Объявления на «360» (12+)
18.27 «Турпрогноз» (12+)
18.30 Т/с «Виола Тараканова. В мире преступных страстей-3» (12+)
19.30 «Перевернутый класс» (12+)
20.00 «Спецоперация на Донбассе»
22.00 Т/с «Людмила Гурченко» (12+)
22.50 Т/с «Людмила Гурченко» (12+)
00.00 «Всё о погоде» (0+)
00.02 «Время новостей» (12+)
00.22 «Объявления на «360» (12+)
00.25 «Турпрогноз» (12+)
00.30 «Спецоперация на Донбассе»
02.00 «Перевернутый класс» (12+)

ЗВЕЗДА

05.10 Т/с «Кулинар» (16+)
07.00 «Сегодня утром» (12+)
09.00 «Новости дня» (16+)
09.20 Х/ф «В добрый час!» (12+)
11.30 Д/ф «Ступени Победы» (16+)
13.00 «Новости дня» (16+)
14.00 Т/с «Кулинар-2» (16+)
18.00 «Военные новости» (16+)
18.10 Д/ф «Легенды госбезопасности» (16+)
18.45 «Специальный репортаж» (16+)
19.00 «Открытый эфир» (12+)
20.40 Д/ф «Война миров» (16+)
21.25 Д/ф «Загадки века» (12+)
22.15 «Новости дня» (16+)
22.30 «Между тем» (12+)
22.55 «Скрытые угрозы» (16+)
23.40 Т/с «Закон & порядок. Отдел оперативных расследований» (16+)
01.30 Х/ф «В добрый час!» (12+)
03.05 Д/ф «Хроника Победы» (16+)
03.35 Т/с «Кулинар-2» (16+)

5 КАНАЛ

05.00 «Известия» (16+)
05.25 Т/с «Глухарь. Продолжение» (16+)
09.00 «Известия» (16+)
09.30 Т/с «Наводчица» (16+)
13.00 «Известия» (16+)
13.30 Т/с «Наводчица» (16+)
13.45 Т/с «Телохранитель» (16+)
17.30 «Известия» (16+)
18.00 Т/с «Условный мент-2» (16+)
19.45 Т/с «След» (16+)
23.10 Т/с «Великолепная пятерка-4» (16+)
00.00 «Известия. Итоговый выпуск» (16+)
00.30 Т/с «След» (16+)
03.20 Т/с «Детективы» (16+)

СТС

06.00 «Ералаш» (0+)
06.05 М/ф «Три кота» (0+)
06.15 Мультфильмы (6+)
06.45 Х/ф «Элвин и бурундуки-2» (0+)
08.30 Х/ф «Элвин и бурундуки-3» (0+)
10.10 Х/ф «Дедушка нелёгкого поведения» (6+)
12.05 Х/ф «Джуманджи» (0+)
14.05 Х/ф «Джуманджи. Зов джунглей» (16+)
16.35 Х/ф «Джуманджи. Новый уровень» (12+)
19.00 Т/с «Сестры» (12+)
19.40 Х/ф «Гарри Поттер и философский камень» (12+)
22.40 Х/ф «Дора и затерянный город» (6+)
00.50 «Кино в деталях» (18+)
01.45 Х/ф «Маленькие женщины» (12+)
03.55 Х/ф «Элвин и бурундуки» (0+)
05.20 Мультфильмы (0+)
05.50 «Ералаш» (0+)

ОТР

06.00 «Дом «Э» (12+)
06.25 «Новости» (12+)
06.40 «Клуб главных редакторов» (12+)
07.15 «Календарь» (12+)
08.00 Х/ф «Вторая жизнь Уве» (16+)
09.55 Х/ф «Пикник у висячей скалы» (16+)
11.45 «Новости» (12+)
12.00 «ОТРажение»
14.00 «Новости» (12+)
14.10 «Календарь» (12+)
14.50 «Свет и тени» (12+)
15.15 «За дело! Поговорим» (12+)
16.00 «ОТРажение»
17.00 «Новости» (12+)
17.20 «ОТРажение»
19.00 «Новости» (12+)
19.15 Х/ф «Совсем пропащий» (12+)
20.50 «Прав!Да?» (12+)
21.30 Д/ф «Легенды русского балета» (12+)
22.00 «ОТРажение»
23.00 «Новости» (12+)
23.30 «ОТРажение»
01.00 «Активная среда» (12+)
01.25 «Прав!Да?» (12+)
02.05 Д/ф «Легенды русского балета» (12+)
02.35 Д/ф «Люди, сделавшие Землю круглой» (12+)
03.25 «Потомки» (12+)
03.55 «Домашние животные» (12+)
04.20 Д/ф «Книжные аллеи. Адреса и строки» (6+)
04.50 «Прав!Да?» (12+)
05.30 Д/ф «Легенды русского балета» (12+)

ТВ 3

06.00 Мультфильмы (0+)
09.30 «Слепая» (16+)
11.50 «Гадалка» (16+)
17.25 «Слепая» (16+)
19.30 Т/с «Вампиры средней полосы» (16+)
20.30 Т/с «Гримм» (16+)
23.15 Х/ф «Центурион» (18+)
01.15 Х/ф «Сын Маски» (12+)
02.45 «Сны» (16+)
05.00 «Тайные знаки» (16+)

РОССИЯ-КУЛЬТУРА

06.30 «Новости культуры»
06.35 «Пешком...»
07.00 «Новости культуры»
07.05 «Невский ковчег. Теория невозможного»
07.30 «Новости культуры»
07.35 Д/ф «Владимир Котляков. Время открытий»
08.15 «Дороги старых мастеров»
08.30 «Новости культуры»
08.35 Х/ф «Доченька»
09.50 «Цвет времени»
10.00 «Новости культуры»
10.15 «Наблюдатель»
11.10 «XX век»
12.15 Д/ф «Забытое ремесло»
12.35 Д/ф «Интернет полковника Китова»
13.20 «Линия жизни»
14.15 Д/ф «Борис и Ольга из города солнца»
15.00 «Новости культуры»
15.20 Х/ф «Андрей Рублев» (12+)
16.50 «Агора»
18.45 Д/ф «Шигирский идол»
19.30 «Новости культуры»
19.45 «Главная роль»
20.05 «Семинар»
20.45 «Острова»
21.40 «Сати. Нескучная классика...»
22.25 Х/ф «Стража» (18+)
23.10 Д/ф «Афиша - документ истории»
23.40 «Новости культуры»
00.00 «XX век»
01.05 Д/ф «Борис и Ольга из города солнца»
01.45 Д/ф «Сергей Рахманинов. Очарованный Россией»

МИР

06.10 Х/ф «Дача» (0+)
07.35 Т/с «Большая перемена» (0+)
10.00 «Новости»
10.10 «Белорусский стандарт» (12+)
10.20 Т/с «Большая перемена» (0+)
13.00 «Новости»
13.15 «Дела судебные» (16+)
16.00 «Новости»
16.15 «Дела судебные» (16+)
17.10 «Мировое соглашение» (16+)
18.00 «Дела судебные» (16+)
19.00 «Новости»
19.25 «Игра в кино» (12+)
20.50 «Слабое звено» (12+)
22.30 «Назад в будущее» (16+)
23.20 Т/с «Свои» (16+)
00.40 «Дела судебные» (16+)
02.55 «Достояние республик» (12+)
03.20 Х/ф «Близнецы» (0+)
04.40 Х/ф «Американская дочь» (6+)

ДОМАШНИЙ

06.30 «По делам несовершеннолетних» (16+)
09.00 «Давай разведемся!» (16+)
10.00 «Тест на отцовство» (16+)
12.15 «Понять. Простить» (16+)
13.20 «Порча» (16+)
13.50 «Знахарка» (16+)
14.25 «Верну любимого» (16+)
15.00 Х/ф «Долгая дорога к счастью» (16+)
19.00 Х/ф «Сашино дело» (16+)
23.05 Т/с «Дыши со мной» (16+)
02.00 Х/ф «Анжелика - маркиза ангелов» (16+)
04.00 «Проводница» (16+)

РЕН ТВ

05.00 «Территория заблуждений» (16+)
06.00 «Документальный проект» (16+)
07.00 «С бодрым утром!» (16+)
08.30 «Новости» (16+)
09.00 «Засекреченные списки» (16+)
11.00 «Как устроен мир» (16+)
12.00 «112» (16+)
12.30 «Новости» (16+)
13.00 «Загадки человечества» (16+)
14.00 «Невероятно интересные истории» (16+)
15.00 Документальный спецпроект» (16+)
16.00 «112» (16+)
16.30 «Новости» (16+)
17.00 «Тайны Чапман» (16+)
18.00 «Самые шокирующие гипотезы» (16+)
19.00 «112» (16+)
19.30 «Новости» (16+)
20.00 Х/ф «Преступник» (16+)
22.05 «Водить по-русски» (16+)
23.00 «Новости» (16+)
23.25 «Неизвестная история» (16+)
00.30 Х/ф «Викинги против пришельцев» (16+)

СПАС

07.00 «День Патриарха» (0+)
07.10 «Молитвослов» (0+)
07.50 «Главное. С Анной Шафран» (16+)
09.30 «Утро на Спасе» (0+)
12.30 «Завет» (6+)
13.15 «В поисках Бога» (6+)
13.45 «Простые чудеса» (12+)
14.30 «Расскажи мне о Боге» (6+)
15.00 «Прямая линия. Ответ священника» (12+)
16.00 «Монастырская кухня» (0+)
17.00 «Завет» (6+)
17.35 Д/ф «Воин духа» (0+)
18.35 Х/ф «Чаклун и Румба» (16+)
20.05 Х/ф «Подвиг Одессы» (6+)
22.30 «Вечер на Спасе» (0+)
00.15 «Апокалипсис» (16+)
01.10 «Прямая линия. Ответ священника» (12+)
01.45 «Прямая линия жизни» (16+)
02.35 «День Патриарха» (0+)
02.50 «Следы империи» (16+)
04.15 «Щипков» (12+)
04.45 «Украина, которую мы любим» (12+)

ПЯТНИЦА

05.00 Т/с «Любимцы» (16+)
06.40 «Пятница News» (16+)
07.00 Т/с «Зачарованные» (16+)
10.40 «Адская кухня» (16+)
13.20 «На ножах» (16+)
22.10 «Молодые ножи» (16+)
23.20 Т/с «Две девицы на мели» (16+)
01.20 «Пятница News» (16+)
01.50 «Инсайдеры» (16+)
03.30 «Пятница News» (16+)
04.00 «Зов крови» (16+)
05.00 Т/с «Любимцы» (16+)

ВТОРНИК, 5 АПРЕЛЯ

Все несовпадения в программе связаны с внутренней политикой телеканалов.

ПЕРВЫЙ КАНАЛ

05.00 «Доброе утро»
09.00 «Новости»
09.05 «Доброе утро»
09.35 Информационный канал (16+)
13.00 «Новости»
13.25 Информационный канал (16+)
16.00 «Новости»
16.15 Информационный канал (16+)
19.00 «Новости»
19.15 Информационный канал (16+)
21.00 «Время»
22.00 Т/с «Никто не узнает» (16+)
23.00 «Большая игра» (16+)
00.00 Информационный канал (16+)
03.00 «Новости»
03.05 Информационный канал (16+)

РОССИЯ 1

05.00 «Утро России»
09.00 «Вести-Кузбасс»
09.30 «Утро России»
09.55 «О самом главном» (12+)
11.00 «Вести»
11.30 «60 минут» (12+)
14.00 «Вести»
14.30 «Вести-Кузбасс»
14.55 «Кто против?» (12+)
17.00 «Вести»
17.30 «60 минут» (12+)
20.00 «Вести»
21.05 «Вести-Кузбасс»
21.20 Т/с «Елизавета» (16+)
22.20 «Вечер с Владимиром Соловьевым» (12+)
01.00 Т/с «София» (16+)
02.00 Т/с «Земский доктор» (16+)
03.30 Т/с «Семейный детектив» (16+)

МАТЧ!

06.40 «Есть тема!» (12+)
07.00 «Новости» (12+)
07.05 «Специальный репортаж» (12+)
07.25 Футбол. «Фрайбург» - «Бавария» (0+)
09.15 «Громко» (12+)
10.00 «Новости» (12+)
10.05 «Все на Матч!»
13.00 «Новости» (12+)
13.05 Смешанные единоборства. Даниэль Кормье - Джош Барнетт (16+)
14.00 Бокс. Максим Власов - Рахим Чахкиев. Дмитрий Кудряшов - Сантандер Сильгадо (16+)
15.00 Еврофутбол. Обзор (0+)
15.30 «Есть тема!»
16.30 «Новости» (12+)
16.35 «Специальный репортаж» (12+)
16.55 «Главная дорога» (16+)
18.00 Т/с «Агент» (16+)
19.00 «Новости» (12+)
19.05 Т/с «Агент» (16+)
20.55 Хоккей. КХЛ. Финал конференции «Восток»
23.20 Смешанные единоборства. Петр Ян - Жозе Альдо (16+)
00.15 Футбол. Обзор тура (0+)
01.10 «Все на Матч!»
01.45 Футбол. «Манчестер Сити» - «Атлетико»

ТНТ

05.30 «Однажды в России. Спецдайджест» (16+)
08.30 «Бузова на кухне» (16+)
09.00 «Битва экстрасенсов» (16+)
12.00 Т/с «САШАТАНЯ» (16+)
14.00 Т/с «Универ. Новая общага» (16+)
18.00 Т/с «Иванько» (16+)
20.00 Т/с «Исправление и наказание» (16+)
21.00 Т/с ф «Проект «Анна Николаевна» (16+)
22.00 Т/с «Полярный» (16+)
23.00 Х/ф «Трезвый водитель» (16+)
01.00 Х/ф «Самый лучший фильм» (18+)
02.35 «Золото Геленджика» (16+)
05.00 «Comedy Баттл» (16+)

НТВ

04.55 Т/с «Возвращение Мухтара» (16+)
06.30 «Утро. Самое лучшее» (16+)
08.00 «Сегодня»
08.25 Т/с «Морские дьяволы. Особое задание» (16+)
10.00 «Сегодня»
10.35 Т/с «Морские дьяволы. Особое задание» (16+)
13.00 «Сегодня»
13.30 «ЧП» (16+)
14.00 «Место встречи» (16+)
16.00 «Сегодня»
16.45 «За гранью» (16+)
17.50 «ДНК» (16+)
19.00 «Сегодня»
20.00 Т/с «Чингачгук» (16+)
23.15 «Сегодня»
23.45 Т/с «Пес» (16+)
02.45 «Таинственная Россия» (16+)
03.25 Т/с «Хмуров» (16+)

ТВ ЦЕНТР

06.00 «Настроение»
08.30 «Доктор И...» (16+)
09.05 Т/с «Тест на беременность» (16+)
11.05 «Петровка, 38» (16+)
11.30 «События»
11.50 Т/с «Пуаро Агаты Кристи» (12+)
13.35 «Мой герой. Юрий и Дмитрий Куклачевы» (12+)
14.30 «События»
14.50 «Город новостей»
15.15 Т/с «Анатомия убийства» (12+)
16.55 «Хроники московского быта. Советское неглиже» (12+)
17.50 «События»
18.10 Т/с «Трюкач» (16+)
22.00 «События»
22.40 «Закон и порядок» (16+)
23.10 Д/ф «Инна Гулая и Геннадий Шпаликов. Любовь-убийство» (16+)
00.00 «События»
00.30 «Петровка, 38» (16+)
00.50 «Хроники московского быта. Съедобная утопия» (12+)
01.30 «90-е. Ночная жизнь» (16+)
02.10 Д/ф «Смерть артиста» (12+)
02.50 Т/с «Анатомия убийства» (12+)
04.15 Д/ф «Валентина Талызина. Зигзаги и удачи» (12+)
04.55 «Мой герой. Юрий и Дмитрий Куклачевы» (12+)
05.40 «Петровка, 38» (16+)

360°-ЛЕНИНСК

06.42 «Время новостей» (12+)
07.03 «Объявления на «360» (12+)
07.06 «Турпрогноз» (12+)
07.10 «Всё о погоде» (0+)
07.12 «Время новостей» (12+)
07.33 «Объявления на «360» (12+)
07.36 «Турпрогноз» (12+)
07.40 «Бизнес Подмосковья» (12+)
10.00 «Перевернутый класс» (12+)
11.00 «Новости 360»
13.00 «Всё о погоде» (0+)
13.02 «Время новостей» (12+)
13.22 «Объявления на «360» (12+)
13.25 «Турпрогноз» (12+)
13.30 «Перевернутый класс» (12+)
14.00 «Спецоперация на Донбассе»
16.00 «Перевернутый класс» (12+)
16.25 Т/с «Виола Тараканова-3» (12+)
18.00 «Всё о погоде» (0+)
18.02 «Время новостей» (12+)
18.25 «Объявления на «360» (12+)
18.27 «Турпрогноз» (12+)
18.30 Т/с «Виола Тараканова-3» (12+)
19.30 «Перевернутый класс» (12+)
20.00 «Спецоперация на Донбассе»
22.00 Т/с «Людмила Гурченко» (12+)
00.02 «Время новостей» (12+)
00.22 «Объявления на «360» (12+)

ЗВЕЗДА

05.10 Т/с «Кулинар-2» (16+)
07.00 «Сегодня утром» (12+)
09.00 «Новости дня» (16+)
09.25 Х/ф «Старики-разбойники» (12+)
11.20 «Открытый эфир» (12+)
13.00 «Новости дня» (16+)
14.00 Т/с «Кулинар-2» (16+)
18.00 «Военные новости» (16+)
18.10 Д/ф «Легенды госбезопасности» (16+)
18.45 «Специальный репортаж» (16+)
19.00 «Открытый эфир» (12+)
20.40 Д/ф «Война миров» (16+)
21.25 «Улика из прошлого» (16+)
22.15 «Новости дня» (16+)
22.30 «Между тем» (12+)
22.55 «Легенды армии. Николай Еловик» (12+)
23.40 Т/с «Закон & порядок. Отдел оперативных расследований» (16+)
01.30 Х/ф «Старики-разбойники» (12+)
03.00 Д/ф «Раздвигая льды» (12+)
03.35 Т/с «Кулинар-2» (16+)

5 КАНАЛ

05.00 «Известия» (16+)
05.25 Т/с «Улицы разбитых фонарей» (16+)
07.10 Т/с «Искупление» (16+)
09.00 «Известия» (16+)
09.30 Т/с «Глухарь. Продолжение» (16+)
13.00 «Известия» (16+)
13.30 Т/с «Глухарь. Продолжение» (16+)
17.30 «Известия» (16+)
18.00 Т/с «Условный мент-2» (16+)
19.45 Т/с «След» (16+)
23.10 Т/с «Великолепная пятерка-4» (16+)
00.00 «Известия. Итоговый выпуск» (16+)
00.30 Т/с «След» (16+)
03.20 Т/с «Детективы» (16+)

СТС

06.00 «Ералаш» (0+)
06.05 М/ф «Три кота» (0+)
06.15 М/ф «Рождественские истории» (6+)
06.35 М/ф «Забавные истории» (6+)
07.00 М/ф «Том и Джерри» (0+)
08.00 Т/с «Сестры» (12+)
08.55 Х/ф «Дора и затерянный город» (6+)
11.00 «Форт Боярд. Возвращение» (16+)
13.05 Т/с «Жена олигарха» (16+)
18.00 Т/с «Сестры» (12+)
20.00 Х/ф «Гарри Поттер и тайная комната» (12+)
23.20 Х/ф «Сонная лощина» (12+)
01.20 Х/ф «Он - дракон» (6+)
03.10 «6 кадров» (16+)
05.00 Мультфильмы (0+)
05.50 «Ералаш» (0+)

ОТР

06.00 «Активная среда» (12+)
06.25 «Слово-монолит Александра Каменева» (12+)
06.40 «За дело! Поговорим» (12+)
07.15 «Календарь» (12+)
08.00 «ОТРажение» (12+)
10.15 Х/ф «Совсем пропащий» (12+)
12.00 «ОТРажение»
14.00 «Новости» (12+)
14.10 «Календарь» (12+)
14.50 «Финансовая грамотность» (12+)
15.15 «Прав!Да?» (12+)
16.00 «ОТРажение»
17.00 «Новости» (12+)
17.20 «ОТРажение»
19.00 «Новости» (12+)
19.15 Х/ф «Не горюй!» (6+)
20.45 «Прав!Да?» (12+)
21.30 Д/ф «Легенды русского балета» (12+)
22.00 «ОТРажение»
23.00 «Новости» (12+)
23.30 «ОТРажение»
01.00 «Гамбургский счет» (12+)
01.25 «Прав!Да?» (12+)
02.05 Д/ф «Легенды русского балета» (12+)
02.35 Д/ф «Люди, сделавшие Землю круглой» (12+)
03.25 «Потомки» (12+)
03.55 «Домашние животные» (12+)
04.20 Д/ф «Книжные аллеи. Адреса и строки» (6+)
04.50 «Прав!Да?» (12+)
05.30 Д/ф «Легенды русского балета» (12+)

ТВ 3

05.45 Мультфильмы (0+)
09.30 «Слепая» (16+)
11.50 «Гадалка» (16+)
17.25 «Слепая» (16+)
19.30 Т/с «Вампиры средней полосы» (16+)
20.30 Т/с «Гримм» (16+)
23.15 Х/ф «300 спартанцев» (18+)
01.30 Х/ф «Виселица» (18+)
02.45 «Сны» (16+)
05.00 «Тайные знаки» (16+)

РОССИЯ-КУЛЬТУРА

06.30 «Новости культуры»
06.35 «Пешком...»
07.00 «Новости культуры»
07.05 «Легенды кино»
07.30 «Новости культуры»
07.35 Д/ф «Шигирский идол»
08.15 «Цвет времени»
08.30 «Новости культуры»
08.35 Х/ф «Доченька»
10.00 «Новости культуры»
10.15 «Наблюдатель»
11.10 «ХХ век»
12.20 «Цвет времени»
12.35 Д/ф «Предки наших предков»
13.20 «Игра в бисер»
14.05 «Острова»
15.00 «Новости культуры»
15.20 Х/ф «Андрей Рублев» (12+)
17.10 «Цвет времени»
17.20 Д/ф «Сергей Рахманинов. Очарованный Россией»
18.35 «Ступени цивилизации»
19.30 «Новости культуры»
19.45 «Главная роль»
20.05 «Семинар»
20.45 «Спокойной ночи, малыши!»
21.00 Д/ф «Кино о кино»
21.40 «Белая студия»
22.25 Х/ф «Стража» (18+)
23.10 Д/ф «Афиша - документ истории»
23.40 «Новости культуры»
00.00 Д/ф «ХХ век»
01.05 «Ступени цивилизации»
02.00 «Сергей Рахманинов. Избранные сочинения»
02.45 «Цвет времени»

МИР

06.10 «Наше кино» (12+)
06.35 Т/с «Тихий Дон» (12+)
10.00 «Новости»
10.10 Т/с «Тихий Дон» (12+)
13.00 «Новости»
13.15 «Дела судебные» (16+)
16.00 «Новости»
16.15 «Дела судебные» (16+)
17.10 «Мировое соглашение» (16+)
18.00 «Дела судебные» (16+)
19.00 «Новости»
19.25 «Игра в кино» (12+)
20.50 «Слабое звено» (12+)
22.30 «Назад в будущее» (16+)
23.20 Т/с «Свои» (16+)
00.40 «Дела судебные» (16+)
02.50 Х/ф «Дача» (0+)
04.20 Х/ф «Весна» (0+)

ДОМАШНИЙ

06.30 «По делам несовершеннолетних» (16+)
09.00 «Давай разведемся!» (16+)
10.00 «Тест на отцовство» (16+)
12.15 «Понять. Простить» (16+)
13.20 «Порча» (16+)
13.50 «Знахарка» (16+)
14.25 «Верну любимого» (16+)
15.00 Х/ф «Время уходить, время возвращаться» (16+)
19.00 Х/ф «Разве можно мечтать о большем» (16+)
23.00 Т/с «Дыши со мной» (16+)
02.00 Х/ф «Великолепная Анжелика» (16+)

РЕН ТВ

06.00 «Документальный проект» (16+)
07.00 «С бодрым утром!» (16+)
08.30 «Новости» (16+)
09.00 «Засекреченные списки» (16+)
11.00. «Как устроен мир» (16+)
12.00 «112» (16+)
12.30 «Новости» (16+)
13.00 «Загадки человечества» (16+)
14.00 «Невероятно интересные истории» (16+)
15.00 «Засекреченные списки» (16+)
16.00 «112» (16+)
16.30 «Новости» (16+)
17.00 «Тайны Чапман» (16+)
18.00 «Самые шокирующие гипотезы» (16+)
19.00 «112» (16+)
19.30 «Новости» (16+)
20.00 Х/ф «Король Артур» (12+)
22.25 «Водить по-русски» (16+)
23.00 «Новости» (16+)
23.25 «Знаете ли вы, что?» (16+)
00.30 Х/ф «Пустой человек» (18+)
02.50 «Самые шокирующие гипотезы» (16+)

СПАС

07.00 «День Патриарха» (0+)
07.10 «Псалтирь. Кафизма 15» (0+)
07.35 «В поисках Бога» (6+)
08.05 Д/ф «Цикл Небо на Земле» (0+)
08.35 «И будут двое» (0+)
09.30 «Утро на Спасе» (0+)
12.30 «Завет» (6+)
13.05 «Апокалипсис» (16+)
14.05 «Во что мы верим» (0+)
15.00 «Прямая линия. Ответ священника» (12+)
16.00 «Монастырская кухня» (0+)
17.00 «Завет» (6+)
17.30 Д/ф «Цикл Тропами Алании» (0+)
17.55 Д/ф «Последний бой Николая Кузнецова» (0+)
18.50 Д/ф «Граждане Третьего Рима» (0+)
19.35 Х/ф «Проверено, мин нет» (12+)
21.05 Х/ф «Чаклун и Румба» (16+)
22.30 «Вечер на Спасе» (0+)
00.15 «Апокалипсис» (16+)
00.55 «Прямая линия. Ответ священника» (12+)
01.45 «Служба спасения семьи» (16+)
02.35 «День Патриарха» (0+)
02.50 «Следы империи» (16+)

ПЯТНИЦА

06.40 «Пятница News» (16+)
07.10 Т/с «Зачарованные» (16+)
10.50 «Адская кухня» (16+)
13.00 «Кондитер-4» (16+)
19.00 «Кондитер-6» (16+)
20.30 «Вундеркинды-2» (16+)
21.50 «Вундеркинды» (16+)
23.10 «Талант шоу» (16+)
00.20 Т/с «Две девицы на мели» (16+)
01.20 «Пятница News» (16+)
01.50 «Инсайдеры» (16+)
03.30 «Пятница News» (16+)
03.50 «Зов крови» (16+)
05.00 Т/с «Любимцы» (16+)

СРЕДА, 6 АПРЕЛЯ

Все несовпадения в программе связаны с внутренней политикой телеканалов.

ПЕРВЫЙ КАНАЛ

05.00 «Доброе утро»
09.00 «Новости»
09.05 «Доброе утро»
09.35 Информационный канал (16+)
13.00 «Новости»
13.25 Информационный канал (16+)
16.00 «Новости»
16.15 Информационный канал (16+)
19.00 «Новости»
19.15 Информационный канал (16+)
21.00 «Время»
22.00 Т/с «Никто не узнает» (16+)
23.00 «Большая игра» (16+)
00.00 Информационный канал (16+)
03.00 «Новости»
03.05 Информационный канал (16+)

РОССИЯ 1

05.00 «Утро России»
09.00 «Вести-Кузбасс»
09.30 «Утро России»
09.55 «О самом главном» (12+)
11.00 «Вести»
11.30 «60 минут» (12+)
14.00 «Вести»
14.30 «Вести-Кузбасс»
14.55 «Кто против?» (12+)
17.00 «Вести»
17.30 «60 минут» (12+)
20.00 «Вести»
21.05 «Вести-Кузбасс»
21.20 Т/с «Елизавета» (16+)
22.20 «Вечер с Владимиром Соловьевым» (12+)
01.00 Т/с «София» (16+)
02.00 Т/с «Земский доктор» (16+)
03.30 Т/с «Семейный детектив» (16+)

МАТЧ!

06.40 «Есть тема!» (12+)
07.05 «Специальный репортаж» (12+)
07.25 Футбол. «Депортиво Кали» - «Бока Хуниорс»
09.30 «Правила игры» (12+)
10.05 «Все на Матч!»
13.00 «Новости» (12+)
13.05 Смешанные единоборства. Даниэль Кормье - Антонио Сильва. Даниэль Кормье - Джефф Монсон (16+)
13.55 Бокс. Сергей Липинец - Эрни Санчес. Дмитрий Кудряшов - Хуан Карлос Гомес (16+)
15.00 Футбол. Обзор (0+)
15.30 «Есть тема!»
16.35 «Специальный репортаж» (12+)
16.55 «Главная дорога» (16+)
18.00 Т/с «Агент» (16+)
19.00 «Новости» (12+)
19.05 Т/с «Агент» (16+)
21.00 Смешанные единоборства. Петр Ян - Джимми Ривера (16+)
22.05 «Все на Матч!»
22.30 Хоккей. ЦСКА - СКА
01.15 «Все на Матч!»
01.45 Футбол. «Челси» - «Реал»
04.00 «Все на Матч!»

ТНТ

05.45 «Однажды в России. Спецдайджест» (16+)
09.00 «Битва экстрасенсов» (16+)
12.00 Т/с «САШАТАНЯ» (16+)
14.00 Т/с «Универ. Новая общага» (16+)
18.00 Т/с «Иванько» (16+)
20.00 Т/с «Исправление и наказание» (16+)
21.00 Т/с «Проект «Анна Николаевна» (16+)
22.00 Т/с «Полярный» (16+)
23.00 Х/ф «День города» (16+)
00.40 Х/ф «Самый лучший фильм-2» (16+)
02.15 «Золото Геленджика» (16+)
04.40 «Comedy Баттл» (16+)

НТВ

04.55 Т/с «Возвращение Мухтара» (16+)
06.30 «Утро. Самое лучшее» (16+)
08.00 «Сегодня»
08.25 Т/с «Морские дьяволы. Северные рубежи» (16+)
10.00 «Сегодня»
10.35 Т/с «Морские дьяволы. Северные рубежи» (16+)
13.00 «Сегодня»
13.30 «ЧП» (16+)
14.00 «Место встречи» (16+)
16.00 «Сегодня»
16.45 «За гранью» (16+)
17.50 «ДНК» (16+)
19.00 «Сегодня»
20.00 Т/с «Чингачгук» (16+)
23.15 «Сегодня»
23.45 Т/с «Пес» (16+)
02.40 «Таинственная Россия» (16+)
03.20 Т/с «Хмуров» (16+)

ТВ ЦЕНТР

06.00 «Настроение»
08.30 «Доктор И...» (16+)
09.05 Т/с «Тест на беременность» (16+)
11.05 «Петровка, 38» (16+)
11.30 «События»
11.50 Т/с «Пуаро Агаты Кристи» (12+)
13.40 «Мой герой. Елена Вяльбе» (12+)
14.30 «События»
14.50 «Город новостей»
15.15 Т/с «Анатомия убийства» (12+)
16.55 «Хроники московского быта. Советская прислуга» (12+)
17.50 «События»
18.15 Т/с «Трюкач» (16+)
22.00 «События»
22.40 «Хватит слухов!» (16+)
23.10 «Прощание. Валентина Малявина» (16+)
00.00 «События»
00.30 «Петровка, 38» (16+)
00.50 Д/ф «Обжалованию не подлежит. Лютый» (12+)
01.30 «Знак качества» (16+)
02.10 Д/ф «Знаменитые соблазнители. Патрик Суэйзи» (12+)
02.50 Х/ф «Анатомия убийства» (12+)
04.25 Д/ф «Михаил Ульянов. Горькая исповедь» (12+)
05.00 «Мой герой. Елена Вяльбе» (12+)
05.40 «Петровка, 38» (16+)

360°-ЛЕНИНСК

06.40 «Всё о погоде» (0+)
06.42 «Время новостей» (12+)
07.03 «Объявления на «360» (12+)
07.06 «Турпрогноз» (12+)
07.10 «Всё о погоде» (0+)
07.12 «Время новостей» (12+)
07.33 «Объявления на «360» (12+)
07.36 «Турпрогноз» (12+)
07.40 «Бизнес Подмосковья» (12+)
10.00 «Перевернутый класс» (12+)
11.00 «Новости 360»
13.00 «Всё о погоде» (0+)
13.02 «Время новостей» (12+)
13.22 «Объявления на «360» (12+)
13.25 «Турпрогноз» (12+)
13.30 «Перевернутый класс» (12+)
14.00 «Спецоперация на Донбассе»
16.00 «Перевернутый класс» (12+)
16.25 Т/с «Виола Тараканова» (12+)
17.20 Т/с «Доброе имя» (16+)
18.00 «Всё о погоде» (0+)
18.02 «Время новостей» (12+)
18.22 «PRO-образование» (12+)
18.30 Т/с «Доброе имя» (16+)
19.30 «Перевернутый класс» (12+)
20.00 «Спецоперация на Донбассе»
22.00 Т/с «Людмила Гурченко» (12+)
00.00 «Всё о погоде» (0+)
00.02 «Время новостей» (12+)
00.22 «Объявления на «360» (12+)

ЗВЕЗДА

05.10 Т/с «Кулинар-2» (16+)
07.00 «Сегодня утром» (12+)
09.00 «Новости дня» (16+)
09.15 «Специальный репортаж» (16+)
09.35 Х/ф «Родная кровь» (12+)
11.20 «Открытый эфир» (12+)
13.00 «Новости дня» (16+)
14.00 Т/с «Кулинар-2» (16+)
18.00 «Военные новости» (16+)
18.10 Д/ф «Легенды госбезопасности» (16+)
18.45 «Специальный репортаж» (16+)
19.00 «Открытый эфир» (12+)
20.40 Д/ф «Война миров» (16+)
21.25 Д/ф «Секретные материалы» (16+)
22.15 «Новости дня» (16+)
22.30 «Между тем» (12+)
22.55 «Главный день» (16+)
23.40 Т/с «Закон & порядок. Отдел оперативных расследований» (16+)
01.30 Х/ф «Родная кровь» (12+)
02.55 Д/ф «Стихия вооружений: Воздух» (12+)
03.25 Д/ф «Оружие Победы» (12+)
03.35 Т/с «Кулинар-2» (16+)

5 КАНАЛ

05.00 «Известия» (16+)
05.25 Т/с «Глухарь. Продолжение» (16+)
09.00 «Известия» (16+)
09.30 Т/с «Глухарь. Продолжение» (16+)
13.00 «Известия» (16+)
13.30 Т/с «Глухарь. Продолжение» (16+)
17.30 «Известия» (16+)
18.00 Т/с «Условный мент-3» (16+)
19.45 Т/с «След» (16+)
23.10 Т/с «Великолепная пятерка-4» (16+)
00.00 «Известия. Итоговый выпуск» (16+)
00.30 Т/с «След» (16+)
03.20 Т/с «Детективы» (16+)

СТС

06.00 «Ералаш» (0+)
06.05 М/ф «Три кота» (0+)
06.15 М/ф «Рождественские истории» (6+)
06.35 М/ф «Страстный Мадагаскар» (6+)
07.00 М/ф «Том и Джерри» (0+)
08.00 Т/с «Сестры» (12+)
09.00 «Уральские пельмени» (16+)
09.10 Х/ф «Сонная лощина» (12+)
11.20 «Форт Боярд. Возвращение» (16+)
13.05 Т/с «Жена олигарха» (16+)
17.55 Т/с «Сестры» (12+)
20.00 Х/ф «Гарри Поттер и узник Азкабана» (12+)
22.50 Х/ф «Звездная пыль» (16+)
01.25 Х/ф «Проклятие монахини» (18+)
03.05 «6 кадров» (16+)
05.05 Мультфильмы (0+)
05.50 «Ералаш» (0+)

ОТР

06.00 «Фигура речи» (12+)
06.25 «Моя история» (12+)
07.15 «Календарь» (12+)
08.00 «ОТРажение» (12+)
10.15 Х/ф «Не горюй!» (6+)
11.45 «Большая страна» (12+)
12.00 «ОТРажение»
14.00 «Новости» (12+)
14.10 «Календарь» (12+)
14.50 «Вспомнить все» (12+)
15.15 «Прав!Да?» (12+)
16.00 «ОТРажение»
17.00 «Новости» (12+)
17.20 «ОТРажение»
19.00 «Новости» (12+)
19.15 Х/ф «Осенний марафон» (12+)
20.45 «Прав!Да?» (12+)
21.30 Д/ф «Легенды русского балета» (12+)
22.00 «ОТРажение»
23.00 «Новости» (12+)
23.30 «ОТРажение»
01.00 «Фигура речи» (12+)
01.25 «Прав!Да?» (12+)
02.05 Д/ф «Легенды русского балета» (12+)
02.35 Д/ф «Люди, сделавшие Землю круглой» (12+)
03.25 «Потомки» (12+)
03.55 «Домашние животные» (12+)
04.20 Д/ф «Книжные аллеи. Адреса и строки» (6+)
04.50 «Прав!Да?» (12+)
05.30 Д/ф «Легенды русского балета» (12+)

ТВ 3

05.45 Мультфильмы (0+)
09.30 «Слепая» (16+)
11.50 «Гадалка» (16+)
17.25 «Слепая» (16+)
19.30 Т/с «Вампиры средней полосы» (16+)
20.45 Т/с «Гримм» (16+)
23.15 Х/ф «Колдовство» (18+)
01.15 Х/ф «Волки у двери» (18+)
02.30 Т/с «Дежурный ангел» (16+)
05.30 «Городские легенды» (16+)

РОССИЯ-КУЛЬТУРА

06.30 «Новости культуры»
06.35 «Пешком...»
07.00 «Новости культуры»
07.05 «Легенды мирового кино»
07.30 «Новости культуры»
07.35 «Ступени цивилизации»
08.30 «Новости культуры»
08.35 Х/ф «И это все о нем»
09.50 «Цвет времени»
10.00 «Новости культуры»
10.15 «Наблюдатель»
11.10 «XX век»
12.20 «Дороги старых мастеров»
12.35 Д/ф «Предки наших предков»
13.20 «Искусственный отбор»
14.00 Д/ф «Забытое ремесло»
14.15 Д/ф «Кино о кино»
15.00 «Новости культуры»
15.20 «Давид Самойлов «Поклонение пастухов»
15.50 «Белая студия»
16.35 Х/ф «И это все о нем»
17.50 «Сергей Рахманинов. Избранные сочинения»
18.35 «Ступени цивилизации»
19.30 «Новости культуры»
19.45 «Главная роль»
20.05 «Абсолютный слух»
20.45 «Спокойной ночи, малыши!»
21.00 Д/ф «Кино о кино»
21.40 «Власть факта»
22.25 Х/ф «Стража» (18+)
23.10 Д/ф «Афиша - документ истории»
23.40 «Новости культуры»
00.00 «XX век»
01.05 «Ступени цивилизации»
02.00 «Сергей Рахманинов. Избранные сочинения»
02.45 «Цвет времени»

МИР

06.05 Т/с «Власик. Тень Сталина» (16+)
10.00 «Новости»
10.10 Т/с «Власик. Тень Сталина» (16+)
13.00 «Новости»
13.15 «Дела судебные» (16+)
16.00 «Новости»
16.15 «Дела судебные» (16+)
17.10 «Мировое соглашение» (16+)
18.00 «Дела судебные» (16+)
19.00 «Новости»
19.25 «Игра в кино» (12+)
20.50 «Слабое звено» (12+)
22.30 «Назад в будущее» (16+)
23.20 Т/с «Свои» (16+)
00.40 «Дела судебные» (16+)
03.05 «Достояние республик» (12+)
03.55 Х/ф «Учитель» (0+)

ДОМАШНИЙ

06.10 «По делам несовершеннолетних» (16+)
09.00 «Давай разведемся!» (16+)
10.00 «Тест на отцовство» (16+)
12.15 «Понять. Простить» (16+)
13.20 «Порча» (16+)
13.50 «Знахарка» (16+)
14.25 «Верну любимого» (16+)
15.00 Х/ф «Сашино дело» (16+)
19.00 Х/ф «Тростинка на ветру» (16+)
23.05 Т/с «Дыши со мной» (16+)
00.45 Т/с «Дыши со мной. Счастье взаймы» (16+)
02.00 Х/ф «Анжелика и король» (16+)
06.10 «По делам несовершен-

РЕН ТВ

06.00 «Документальный проект» (16+)
07.00 «С бодрым утром!» (16+)
08.30 «Новости» (16+)
09.00 «Засекреченные списки» (16+)
11.00 «Как устроен мир» (16+)
12.00 «112» (16+)
12.30 «Новости» (16+)
13.00 «Загадки человечества» (16+)
14.00 «Невероятно интересные истории» (16+)
15.00 «Засекреченные списки» (16+)
16.00 «112» (16+)
16.30 «Новости» (16+)
17.00 «Тайны Чапман» (16+)
18.00 «Самые шокирующие гипотезы» (16+)
19.00 «112» (16+)
19.30 «Новости» (16+)
20.00 Х/ф «Макс Пэйн» (16+)
22.00 «Смотреть всем!» (16+)
23.00 «Новости» (16+)
23.25 «Загадки человечества» (16+)
00.30 Х/ф «Город воров» (18+)
02.40 «Самые шокирующие гипотезы» (16+)
03.30 «Тайны Чапман» (16+)

СПАС

07.00 «День Патриарха» (0+)
07.10 «Псалтирь. Кафизма 16» (0+)
07.25 «В поисках Бога» (6+)
07.50 «Лица церкви» (6+)
08.05 Д/ф «Цикл Небо на Земле» (0+)
08.35 «И будут двое» (0+)
09.30 «Утро на Спасе» (0+)
12.30 «Завет» (6+)
13.00 «Апокалипсис» (16+)
13.40 «Профессор Осипов» (0+)
14.10 «Парсуна. С Владимиром Легойдой» (6+)
15.00 «Прямая линия. Ответ священника» (12+)
16.00 «Монастырская кухня» (0+)
17.00 «Завет» (6+)
17.35 Д/ф «Штурм Берлина. В логове зверя» (0+)
18.35 Х/ф «На исходе лета» (0+)
19.55 Х/ф «Тетя Маруся» (0+)
21.05 Х/ф «Двое и одна» (12+)
22.30 «Вечер на Спасе» (0+)
00.15 «Апокалипсис» (16+)
01.10 «Прямая линия. Ответ священника» (12+)
01.45 «Во что мы верим» (0+)
02.35 «День Патриарха» (0+)

ПЯТНИЦА

06.40 «Пятница News» (16+)
07.10 Т/с «Зачаро-ванные» (16+)
10.40 «Адская кухня» (16+)
13.10 «На ножах» (16+)
20.00 Т/с «Сеструха» (16+)
23.20 Т/с «Две девицы на мели» (16+)
01.20 «Пятница News» (16+)
01.50 «Инсайдеры» (16+)
03.30 «Пятница News» (16+)
03.50 «Зов крови» (16+)

ЧЕТВЕРГ, 7 АПРЕЛЯ

Все несовпадения в программе связаны с внутренней политикой телеканалов.

ПЕРВЫЙ КАНАЛ

05.00 «Доброе утро»
09.00 «Новости»
09.05 «Доброе утро»
09.35 Информационный канал (16+)
13.00 «Новости»
13.25 Информационный канал (16+)
16.00 «Новости»
16.15 Информационный канал (16+)
19.00 «Новости»
19.15 Информационный канал (16+)
21.00 «Время»
22.00 Т/с «Никто не узнает» (16+)
23.00 «Большая игра» (16+)
00.00 Информационный канал (16+)
03.00 «Новости»
03.05 Информационный канал (16+)

РОССИЯ 1

05.00 «Утро России»
09.00 «Вести-Кузбасс»
09.30 «Утро России»
09.55 «О самом главном» (12+)
11.00 «Вести»
11.30 «60 минут» (12+)
14.00 «Вести»
14.30 «Вести-Кузбасс»
14.55 «Кто против?» (12+)
17.00 «Вести»
17.30 «60 минут» (12+)
20.00 «Вести»
21.05 «Вести-Кузбасс»
21.20 Т/с «Елизавета» (16+)
22.20 «Вечер с Владимиром Соловьевым» (12+)
01.00 Т/с «София» (16+)
02.00 Т/с «Земский доктор» (16+)
03.30 Т/с «Семейный детектив» (16+)

МАТЧ!

06.40 «Есть тема!» (12+)
06.55 Футбол. «Альянса Лима» - «Ривер Плейт»
09.00 «Человек из футбола» (12+)
09.30 «Наши / иностранцы» (12+)
10.00 «Новости» (12+)
10.05 «Все на Матч!»
13.05 Смешанные единоборства. Робби Лоулер - Адлан Амагов. Ник Диас - Пол Дейли (16+)
13.45 Бокс. Ола Афолаби - Рахим Чахкиев. Дмитрий Кудряшов - Оланреваджу Дуродола (16+)
15.00 Футбол. Обзор (0+)
15.30 «Есть тема!»
16.30 «Новости» (12+)
16.35 «Специальный репортаж» (12+)
16.55 «Главная дорога» (16+)
18.00 Т/с «Агент» (16+)
19.00 «Новости» (12+)
19.05 Т/с «Агент» (16+)
20.55 Хоккей. КХЛ. Финал конференции «Восток»
23.15 «Все на Матч!»
23.30 Футбол. «Лейпциг» - «Аталанта»
01.45 Футбол. «Айнтрахт» - «Барселона»

ТНТ

05.20 «Однажды в России. Спецдайджест» (16+)
08.30 «Перезагрузка» (16+)
09.00 «Битва экстрасенсов» (16+)
12.00 Т/с «САШАТАНЯ» (16+)
14.00 Т/с «Универ. Новая общага» (16+)
18.00 Т/с «Иванько» (16+)
21.00 Т/с «Проект «Анна Николаевна» (16+)
22.00 Т/с «Полярный» (16+)
23.00 Х/ф «Реальные пацаны против зомби» (16+)
00.50 Х/ф «Самый лучший фильм 3 ДЭ» (18+)
02.30 «Золото Геленджика» (16+)
04.50 «Comedy Баттл» (16+)

НТВ

04.55 Т/с «Возвращение Мухтара» (16+)
06.30 «Утро. Самое лучшее» (16+)
08.00 «Сегодня»
08.25 Т/с «Морские дьяволы. Северные рубежи» (16+)
10.00 «Сегодня»
10.35 Т/с «Морские дьяволы. Северные рубежи» (16+)
13.00 «Сегодня»
13.30 «ЧП» (16+)
14.00 «Место встречи» (16+)
16.00 «Сегодня»
16.45 «За гранью» (16+)
17.50 «ДНК» (16+)
19.00 «Сегодня»
20.00 Т/с «Чингачгук» (16+)
23.15 «Сегодня»
23.45 «ЧП. Расследование» (16+)
00.25 «Поздняков» (16+)
00.35 «Мы и наука. Наука и мы» (12+)
01.30 Т/с «Пес» (16+)
03.20 Т/с «Хмуров» (16+)

ТВ ЦЕНТР

06.00 «Настроение»
08.35 «Доктор И...» (16+)
09.05 Т/с «Тест на беременность» (16+)
11.05 «Петровка, 38» (16+)
11.30 «События»
11.50 Т/с «Пуаро Агаты Кристи» (12+)
13.40 «Мой герой. Максим Лагашкин» (12+)
14.30 «События»
14.50 «Город новостей»
15.15 Т/с «Анатомия убийства» (12+)
16.55 Д/ф «Модель советской сборки» (16+)
17.50 «События»
18.10 «Петровка, 38» (16+)
18.30 Х/ф «Женщина наводит порядок» (12+)
22.00 «События»
22.40 «Обложка. Принц тьмы» (16+)
23.10 Д/ф «Михаил Круг. Я любил, а меня предавали» (12+)
00.00 «События»
00.30 «Петровка, 38» (16+)
00.50 Д/ф «Союзмультфильм». Недетские страсти» (12+)
01.30 «Прощание. Лаврентий Берия» (16+)
02.15 Д/ф «Знаменитые соблазнители. Шон Коннери» (12+)
02.55 Т/с «Анатомия убийства» (12+)
04.25 «Короли эпизода. Борислав Брондуков» (12+)
05.00 «Мой герой. Максим Лагашкин» (12+)

360°-ЛЕНИНСК

06.40 «Всё о погоде» (0+)
06.42 «Время новостей» (12+)
07.03 «Объявления на «360» (12+)
07.06 «Турпрогноз» (12+)
07.10 «Всё о погоде» (0+)
07.12 «Время новостей» (12+)
07.33 «Объявления на «360» (12+)
07.36 «Турпрогноз» (12+)
07.40 «Бизнес Подмосковья» (12+)
10.00 «Перевернутый класс» (12+)
11.00 «Новости 360»
13.00 «Всё о погоде» (0+)
13.02 «Время новостей» (12+)
13.22 «Объявления на «360» (12+)
13.25 «Турпрогноз» (12+)
13.30 «Перевернутый класс» (12+)
14.00 «Спецоперация на Донбассе»
16.00 «Перевернутый класс» (12+)
16.25 Т/с «Доброе имя» (16+)
18.00 «Всё о погоде» (0+)
18.02 «Время новостей» (12+)
18.25 «Объявления на «360» (12+)
18.27 «Турпрогноз» (12+)
18.30 Т/с «Доброе имя» (16+)
19.30 «Перевернутый класс» (12+)
20.00 «Спецоперация на Донбассе»
22.00 Т/с «Людмила Гурченко» (12+)
00.00 «Всё о погоде» (0+)
00.02 «Время новостей» (12+)
00.22 «Объявления на «360» (12+)
00.25 «Турпрогноз» (12+)

ЗВЕЗДА

05.10 Т/с «Кулинар-2» (16+)
07.00 «Сегодня утром» (12+)
09.00 «Новости дня» (16+)
09.20 Х/ф «Человек-амфибия» (12+)
11.20 «Открытый эфир» (12+)
13.00 «Новости дня» (16+)
14.00 Т/с «Кулинар-2» (16+)
18.00 «Военные новости» (16+)
18.10 Д/ф «Легенды госбезопасности» (16+)
18.45 «Специальный репортаж» (16+)
19.00 «Открытый эфир» (12+)
20.40 Д/ф «Война миров» (16+)
21.25 «Код доступа» (12+)
22.15 «Новости дня» (16+)
22.30 «Между тем» (12+)
22.55 «Легенды кино. Андрей Миронов» (12+)
23.40 Т/с «Закон & порядок. Отдел оперативных расследований» (16+)
01.30 Х/ф «Человек-амфибия» (12+)
03.05 Х/ф «Беспокойное хозяйство» (12+)
04.25 Д/ф «Оружие Победы» (12+)
04.35 Т/с «Кулинар-2» (16+)

5 КАНАЛ

05.00 «Известия» (16+)
05.25 Т/с «Глухарь. Продолжение» (16+)
08.35 «День ангела» (0+)
09.00 «Известия» (16+)
09.30 Т/с «Глухарь. Продолжение» (16+)
13.00 «Известия» (16+)
13.30 Т/с «Глухарь. Продолжение» (16+)
17.30 «Известия» (16+)
18.00 Т/с «Условный мент-3» (16+)
19.45 Т/с «След» (16+)
23.10 Т/с «Великолепная пятерка-4» (16+)
00.00 «Известия. Итоговый выпуск» (16+)
00.30 Т/с «След» (16+)
03.20 Т/с «Детективы» (16+)

СТС

06.00 «Ералаш» (0+)
06.05 М/ф «Три кота» (0+)
06.15 М/ф «Сказки Шрэкова болота» (6+)
06.35 М/ф «Шрэк. Страшилки» (6+)
07.00 М/ф «Том и Джерри» (0+)
08.00 Т/с «Сестры» (12+)
09.00 Х/ф «Звездная пыль» (16+)
11.35 «Форт Боярд. Возвращение» (16+)
13.20 Т/с «Жена олигарха» (16+)
17.55 Т/с «Сестры» (12+)
20.00 Х/ф «Гарри Поттер и Кубок Огня» (16+)
23.05 Х/ф «Хроники Спайдервика» (12+)
00.55 Х/ф «Телохранитель» (16+)
03.10 «6 кадров» (16+)
05.05 Мультфильмы (0+)
05.50 «Ералаш» (0+)

ОТР

06.00 «Вспомнить все» (12+)
06.25 «Сходи к врачу» (12+)
06.40 «Очень личное» (12+)
07.15 «Календарь» (12+)
08.00 «ОТРажение» (12+)
10.15 Х/ф «Осенний марафон» (12+)
11.45 «Большая страна» (12+)
12.00 «ОТРажение»
14.00 «Новости» (12+)
14.10 «Календарь» (12+)
14.50 «Гамбургский счет» (12+)
15.15 «Прав!Да?» (12+)
16.00 «ОТРажение»
17.00 «Новости» (12+)
17.20 «ОТРажение»
19.00 «Новости» (12+)
19.15 Х/ф «Мимино» (12+)
20.50 «Прав!Да?» (12+)
21.30 Д/ф «Легенды русского балета» (12+)
22.00 «ОТРажение»
23.00 «Новости» (12+)
23.30 «ОТРажение»
01.00 «Дом «Э» (12+)
01.25 «Прав!Да?» (12+)
02.05 Д/ф «Легенды русского балета» (12+)
02.35 Д/ф «Люди, сделавшие Землю круглой» (12+)
03.25 «Потомки» (12+)
03.55 «Домашние животные» (12+)
04.20 Д/ф «Книжные аллеи. Адреса и строки» (6+)
04.50 «Прав!Да?» (12+)
05.30 Д/ф «Легенды русского балета» (12+)

ТВ 3

06.00 Мультфильмы (0+)
09.30 «Слепая» (16+)
11.50 «Гадалка» (16+)
17.25 «Слепая» (16+)
19.30 Т/с «Вампиры средней полосы» (16+)
20.45 Т/с «Гримм» (16+)
23.30 Х/ф «Колдовство: Новый ритуал» (18+)
01.15 Х/ф «Белоснежка: Страшная сказка» (18+)
02.45 Т/с «Башня» (16+)
05.00 «Тайные знаки» (16+)

РОССИЯ-КУЛЬТУРА

06.30 «Новости культуры»
06.35 «Лето Господне»
07.00 «Новости культуры»
07.05 «Легенды кино»
07.30 «Новости культуры»
07.35 «Ступени цивилизации»
08.30 «Новости культуры»
08.35 Х/ф «И это все о нем»
09.50 «Цвет времени»
10.00 «Новости культуры»
10.15 «Наблюдатель»
11.10 «XX век»
12.20 Д/ф «Забытое ремесло»
12.35 Д/ф «Предки наших предков»
13.20 «Линия жизни»
14.15 Д/ф «Кино о кино»
15.00 «Новости культуры»
15.20 «Пряничный домик»
15.45 «2 Верник 2»
16.35 Х/ф «И это все о нем»
17.50 «Сергей Рахманинов. Избранные сочинения»
18.35 «Ступени цивилизации»
19.30 «Новости культуры»
19.45 «Главная роль»
20.05 «Открытая книга»
20.30 «Цвет времени»
20.45 «Спокойной ночи, малыши!»
21.00 Д/ф «Кино о кино»
21.40 «Энигма. Герберт Блумстедт»
22.25 Х/ф «Стража» (18+)
23.10 Д/ф «Афиша - документ истории»
23.40 «Новости культуры»
00.00 Д/ф «Шаман»
01.05 «Ступени цивилизации»
02.00 «Сергей Рахманинов. Избранные сочинения»
02.50 «Цвет времени»

МИР

05.00 Х/ф «Учитель» (0+)
05.40 «Наше кино» (12+)
06.05 Т/с «Власик. Тень Сталина» (16+)
10.00 «Новости»
10.10 Т/с «Власик. Тень Сталина» (16+)
13.00 «Новости»
13.15 «Дела судебные» (16+)
16.00 «Новости»
16.15 «Дела судебные» (16+)
17.10 «Мировое соглашение» (16+)
18.00 «Дела судебные» (16+)
19.00 «Новости»
19.25 «Игра в кино» (12+)
20.50 «Слабое звено» (12+)
22.30 «Назад в будущее» (16+)
23.20 Т/с «Свои» (16+)
00.40 «Дела судебные» (16+)
02.55 «Достояние республик» (12+)
03.20 Х/ф «Светлый путь» (0+)

ДОМАШНИЙ

нолетних» (16+)
09.00 «Давай разведемся!» (16+)
10.00 «Тест на отцовство» (16+)
12.15 «Понять. Простить» (16+)
13.20 «Порча» (16+)
13.50 «Знахарка» (16+)
14.25 «Верну любимого» (16+)
15.00 Х/ф «Разве можно мечтать о большем» (16+)
19.00 Х/ф «Скажи мне правду» (16+)
23.00 Т/с «Дыши со мной. Счастье взаймы» (16+)
01.45 Х/ф «Неукротимая Анжелика» (16+)
03.15 «Проводница» (16+)

РЕН ТВ

05.00 «Документальный проект» (16+)
07.00 «С бодрым утром!» (16+)
08.30 «Новости» (16+)
09.00 «Засекреченные списки» (16+)
11.00 «Как устроен мир» (16+)
12.00 «112» (16+)
12.30 «Новости» (16+)
13.00 «Загадки человечества» (16+)
14.00 «Невероятно интересные истории» (16+)
15.00 «Неизвестная история» (16+)
16.00 «112» (16+)
16.30 «Новости» (16+)
17.00 «Тайны Чапман» (16+)
18.00 «Самые шокирующие гипотезы» (16+)
19.00 «112» (16+)
19.30 «Новости» (16+)
20.00 Х/ф «Остров» (12+)
22.40 «Смотреть всем!» (16+)
23.00 «Новости» (16+)
23.25 «Загадки человечества» (16+)
00.30 Х/ф «Цикада 3301: Квест для хакера» (16+)
02.20 «Самые шокирующие гипотезы» (16+)
03.10 «Тайны Чапман» (16+)

СПАС

07.00 «День Патриарха» (0+)
07.10 «Псалтирь. Кафизма 17» (0+)
07.35 «В поисках Бога» (6+)
08.05 «И будут двое» (0+)
09.00 «Утро на Спасе» (0+)
12.00 «Монастырская кухня» (0+)
13.00 «Апокалипсис» (16+)
14.00 «Божественная литургия» (0+)
17.00 «Завет» (6+)
17.30 Д/ф «Цикл Праздники» (0+)
18.00 Д/ф «Цикл Русские праведники» (0+)
18.50 Х/ф «Тетя Маруся» (0+)
21.15 Х/ф «На исходе лета» (0+)
22.30 «Вечер на Спасе» (0+)
00.15 «Апокалипсис» (16+)
01.05 «Прямая линия. Ответ священника» (12+)
02.00 «В поисках бога» (6+)
02.30 «День Патриарха» (0+)
02.45 «Следы империи» (16+)
04.10 «Парсуна. С Владимиром Легойдой» (6+)
05.00 «Лица церкви» (6+)
05.15 «Вечер на Спасе» (0+)

ПЯТНИЦА

05.00 Т/с «Любимцы» (16+)
07.10 «Пятница News» (16+)
07.30 Т/с «Зачарованные» (16+)
11.10 «Адская кухня» (16+)
13.20 «Четыре свадьбы» (16+)
23.50 Т/с «Две девицы на мели» (16+)
01.10 «Пятница News» (16+)
01.40 «Инсайдеры» (16+)
03.10 «Пятница News» (16+)
03.40 «Зов крови» (16+)
05.00 Т/с «Любимцы» (16+)

ПЯТНИЦА, 8 АПРЕЛЯ

Все несовпадения в программе связаны с внутренней политикой телеканалов.

ПЕРВЫЙ КАНАЛ

05.00 «Доброе утро»
09.00 «Новости»
09.05 «Доброе утро»
09.35 Информационный канал (16+)
13.00 «Новости»
13.25 Информационный канал (16+)
16.00 «Новости»
16.15 Информационный канал (16+)
19.00 «Новости»
19.15 Информационный канал (16+)
21.00 «Время»
22.00 «Голос. Дети» (0+)
23.40 Х/ф «Артист» (12+)
01.30 «Информационный канал» (16+)

РОССИЯ 1

05.00 «Утро России»
09.00 «Вести-Кузбасс»
09.30 «Утро России»
09.55 «О самом главном» (12+)
11.00 «Вести»
11.30 «60 минут» (12+)
14.00 «Вести»
14.30 «Вести-Кузбасс»
14.55 «Кто против?» (12+)
17.00 «Вести»
17.30 «60 минут» (12+)
20.00 «Вести»
21.05 «Вести-Кузбасс»
21.20 «Вечер с Владимиром Соловьевым» (12+)
00.00 Х/ф «Нечаянная радость» (12+)
03.20 Х/ф «Любовь по расписанию» (12+)

МАТЧ!

06.40 «Есть тема!» (12+)
07.05 «Специальный репортаж» (12+)
07.25 Футбол. «Аякучо» - «Сан-Паулу»
09.30 «Третий тайм» (12+)
10.05 «Все на Матч!»
13.00 «Новости» (12+)
13.05 Смешанные единоборства. Джош Барнетт - Бретт Роджерс. Джош Барнетт - Сергей Харитонов (16+)
13.45 Бокс. Александр Поветкин - Майк Перес. Александр Поветкин - Мариуш Ваха (16+)
15.00 Футбол. Обзор (0+)
15.30 «Есть тема!»
16.30 «Новости» (12+)
16.35 «Специальный репортаж» (12+)
16.55 «Главная дорога» (16+)
18.00 Т/с «Агент» (16+)
19.00 «Новости» (12+)
19.05 Т/с «Агент» (16+)
21.00 Х/ф «Тройная угроза» (16+)
22.00 «Новости» (12+)
22.05 Х/ф «Тройная угроза» (16+)
23.00 Хоккей. ЦСКА - СКА
01.45 Футбол. «Штутгарт» - «Боруссия»
03.30 «Все на Матч!»
04.10 «Точная ставка» (16+)
04.30 Смешанные единоборства. Лучшее (16+)

ТНТ

05.40 «Однажды в России. Спецдайджест» (16+)
12.00 Т/с «Полярный» (16+)
19.00 «Однажды в России. Спецдайджест» (16+)
20.00 «Однажды в России» (16+)
21.00 «Комеди Клаб» (16+)
22.00 «Comedy Баттл» (16+)
23.00 «Импровизация. Команды» (18+)
00.00 «Такое кино!» (16+)
00.30 «Холостяк-9» (18+)
01.50 «Импровизация» (16+)
02.40 «Золото Геленджика» (16+)
05.00 «Comedy Баттл» (16+)
05.50 «Однажды в России. Спецдайджест» (16+)

НТВ

04.55 Т/с «Возвращение Мухтара» (16+)
06.30 «Утро. Самое лучшее» (16+)
08.00 «Сегодня»
08.25 «Простые секреты» (16+)
09.00 «Мои университеты. Будущее за настоящим» (6+)
10.00 «Сегодня»
10.35 «ЧП. Расследование» (16+)
11.10 Т/с «Морские дьяволы. Северные рубежи» (16+)
13.00 «Сегодня»
13.30 «ЧП» (16+)
14.00 «Место встречи» (16+)
16.00 «Сегодня»
16.50 «ДНК» (16+)
19.00 «Сегодня»
20.00 «Жди меня» (12+)
21.00 «Страна талантов» (12+)
23.40 «Своя правда» (16+)
01.30 «Захар Прилепин. Уроки русского» (12+)
01.55 «Квартирный вопрос» (0+)
02.50 Т/с «Хмуров» (16+)

ТВ ЦЕНТР

06.00 «Настроение»
09.00 Т/с «Сельский детектив» (12+)
11.30 «События»
11.50 Т/с «Сельский детектив» (12+)
14.30 «События»
14.50 «Город новостей»
15.15 Т/с «Сельский детектив» (12+)
16.55 Д/ф «Актерские драмы. После катастрофы» (12+)
17.50 «События»
18.15 «Петровка, 38» (16+)
18.30 Х/ф «Вера больше не верит» (12+)
20.15 Х/ф «Вера больше не верит в романтику» (12+)
22.00 «В центре событий» (16+)
23.05 «Приют комедиантов» (12+)
00.45 Х/ф «Ночное происшествие» (0+)
02.15 Т/с «Пуаро Агаты Кристи» (12+)

360°-ЛЕНИНСК

06.40 «Всё о погоде» (0+)
06.42 «Время новостей» (12+)
07.03 «Объявления на «360» (12+)
07.06 «Турпрогноз» (12+)
07.10 «Всё о погоде» (0+)
07.12 «Время новостей» (12+)
07.33 «Объявления на «360» (12+)
07.36 «Турпрогноз» (12+)
07.40 «Бизнес Подмосковья» (12+)
10.00 «Перевернутый класс» (12+)
11.00 «Новости 360»
13.00 «Всё о погоде» (0+)
13.02 «Время новостей» (12+)
13.22 «Объявления на «360» (12+)
13.25 «Турпрогноз» (12+)
13.30 «Перевернутый класс» (12+)
14.00 «Спецоперация на Донбассе»
16.00 «Перевернутый класс» (12+)
16.25 Т/с «Доброе имя» (16+)
18.00 «Всё о погоде» (0+)
18.02 «Время новостей» (12+)
18.25 «Объявления на «360» (12+)
18.27 «Турпрогноз» (12+)
18.30 Т/с «Доброе имя» (16+)
19.30 «Перевернутый класс» (12+)
20.00 «Спецоперация на Донбассе»
22.00 Т/с «Людмила Гурченко» (12+)
00.00 «Всё о погоде» (0+)
00.02 «Время новостей» (12+)
00.22 «Объявления на «360» (12+)
00.25 «Турпрогноз» (12+)

ЗВЕЗДА

06.10 Т/с «Кулинар-2» (16+)
08.40 Х/ф «Шестой» (12+)
09.00 «Новости дня» (16+)
09.20 Х/ф «Шестой» (12+)
10.35 Т/с «...И была война» (16+)
13.00 «Новости дня» (16+)
13.25 Т/с «...И была война» (16+)
14.00 Т/с «Кулинар-2» (16+)
18.00 «Военные новости» (16+)
18.10 Д/ф «Легенды госбезопасности» (16+)
19.10 Х/ф «Рысь» (16+)
21.15 «Здравствуйте, товарищи!» (16+)
22.15 «Новости дня» (16+)
22.30 «Легендарные матчи» (12+)
01.30 Х/ф «Джанго» (16+)
03.00 Х/ф «Подкидыш» (6+)
04.10 Т/с «Кулинар-2» (16+)

5 КАНАЛ

05.00 «Известия» (16+)
05.25 Т/с «Глухарь. Продолжение» (16+)
09.00 «Известия» (16+)
09.30 Т/с «Глухарь. Продолжение» (16+)
13.00 «Известия» (16+)
13.30 Т/с «Глухарь. Продолжение» (16+)
17.30 «Известия» (16+)
18.00 Т/с «След» (16+)
23.45 «Светская хроника» (16+)
00.45 «Они потрясли мир» (12+)
01.35 Т/с «Великолепная пятерка» (16+)

СТС

06.00 «Ералаш» (0+)
06.05 М/ф «Три кота» (0+)
06.15 М/ф «Кунг-Фу Панда. Невероятные тайны» (6+)
07.00 М/ф «Том и Джерри» (0+)
08.00 Т/с «Сестры» (12+)
09.00 «Форт Боярд. Возвращение» (16+)
14.40 «Шоу «Уральских пельменей» (16+)
21.00 Х/ф «Люди Икс. Первый класс» (16+)
23.35 Х/ф «Люди Икс. Дни минувшего будущего» (12+)
02.05 Х/ф «Сезон чудес» (12+)
03.40 «6 кадров» (16+)
05.05 Мультфильмы (0+)
05.50 «Ералаш» (0+)

ОТР

06.00 «Финансовая грамотность» (12+)
06.25 «Песня остается с человеком» (12+)
06.40 Д/ф «Тайны каповой пещеры. Шульган - Таш» (12+)
07.15 «Календарь» (12+)
08.00 «ОТРажение» (12+)
10.15 Х/ф «Мимино» (12+)
12.00 «ОТРажение»
14.00 «Новости» (12+)
14.10 «Календарь» (12+)
14.50 «Фигура речи» (12+)
15.15 «Прав!Да?» (12+)
16.00 «ОТРажение»
17.00 «Новости» (12+)
17.20 «ОТРажение»
19.00 «Новости» (12+)
19.15 Х/ф «Кин-дза-дза!» (0+)
21.25 «Моя история» (12+)
22.00 «ОТРажение»
23.00 «Новости» (12+)
23.30 «ОТРажение»
01.00 Х/ф «Берегись автомобиля» (12+)
02.35 «Большая страна» (12+)
02.55 Х/ф «Работа без авторства» (16+)

ТВ 3

05.45 Мультфильмы (0+)
09.30 «Слепая» (16+)
11.50 «Новый день» (12+)
12.25 «Гадалка» (16+)
17.25 «Слепая» (16+)
19.30 Х/ф «Мрачные тени» (16+)
21.45 Х/ф «Тепло наших тел» (12+)
23.45 Х/ф «Страшные истории для рассказа в темноте» (18+)
01.45 Х/ф «Сердце дракона: Проклятье чародея» (12+)
03.15 «Дневник экстрасенса с Фатимой Хадуевой» (16+)

РОССИЯ-КУЛЬТУРА

06.35 «Пешком...»
07.00 «Новости культуры»
07.05 «Легенды кино»
07.30 «Новости культуры»
07.35 «Ступени цивилизации»
08.30 «Новости культуры»
08.35 Х/ф «И это все о нем»
09.45 Д/ф «Первые в мире»
10.00 «Новости культуры»
10.15 Х/ф «Новый Гулливер»
11.35 Д/ф «Казань. Дом Зинаиды Ушковой»
12.00 «Открытая книга»
12.35 Д/ф «Предки наших предков»
13.20 «Власть факта»
14.00 Д/ф «Забытое ремесло»
14.15 Д/ф «Кино о кино»
15.00 «Новости культуры»
15.05 «Письма из провинции»
15.35 «Энигма. Герберт Блумстедт»
16.15 Д/ф «Ростов-на-Дону. Особняки Парамоновых»
16.45 Х/ф «И это все о нем»
17.55 «Сергей Рахманинов. Избранные сочинения»
18.45 «Билет в Большой»
19.30 «Новости культуры»
19.45 «Смехоностальгия»
20.15 «Линия жизни»
21.15 Х/ф «Иваново детство»
22.45 «2 Верник 2»
23.40 «Новости культуры»
00.00 Х/ф «Малыш Джо» (16+)
01.55 «Искатели»

МИР

06.00 «Наше кино» (12+)
06.25 Х/ф «Американская дочь» (6+)
08.00 Т/с «Свои» (16+)
10.00 «Новости»
10.10 «В гостях у цифры» (12+)
10.20 Т/с «Свои» (16+)
13.00 «Новости»
13.15 «Дела судебные» (16+)
16.00 «Новости»
16.15 «Дела судебные» (16+)
17.20 Х/ф «Акселератка» (0+)
19.00 «Новости»
19.15 «Слабое звено» (12+)
20.10 «Игра в кино» (12+)
20.50 «Всемирные игры разума» (12+)
21.25 Х/ф «Блондинка за углом» (0+)
22.55 Х/ф «Игра в четыре руки» (12+)
00.35 Х/ф «Веселые ребята» (0+)
02.00 Мультфильмы (0+)

ДОМАШНИЙ

06.30 «По делам несовершеннолетних» (16+)
08.55 «Давай разведемся!» (16+)
09.55 «Тест на отцовство» (16+)
12.10 «Понять. Простить» (16+)
13.15 «Порча» (16+)
13.45 «Знахарка» (16+)
14.20 «Верну любимого» (16+)
14.55 Х/ф «Тростинка на ветру» (16+)
19.00 Х/ф «Семейные тайны» (16+)
23.05 «Про здоровье» (16+)
23.20 Х/ф «Опасный круиз» (16+)
01.20 Х/ф «Анжелика и Султан» (16+)
03.05 «Проводница» (16+)

РЕН ТВ

05.00 «Документальный проект» (16+)
07.00 «С бодрым утром!» (16+)
08.30 «Новости» (16+)
09.00 «Документальный проект» (16+)
11.00 «Как устроен мир» (16+)
12.00 «112» (16+)
12.30 «Новости» (16+)
13.00 «Загадки человечества» (16+)
14.00 «Невероятно интересные истории» (16+)
15.00 «Засекреченные списки» (16+)
16.00 «112» (16+)
16.30 «Новости» (16+)
17.00 «Тайны Чапман» (16+)
18.00 «Самые шокирующие гипотезы» (16+)
19.00 «112» (16+)
19.30 «Новости» (16+)
20.00 Х/ф «Воздушная тюрьма» (16+)
22.10 Х/ф «Код 8» (16+)
00.05 Х/ф «Отель «Артемида» (18+)
01.45 Х/ф «Без злого умысла» (16+)
03.15 «Невероятно интересные истории» (16+)

СПАС

07.00 «День Патриарха» (0+)
07.10 «Псалтирь. Кафизма 18» (0+)
07.25 «В поисках Бога» (6+)
07.50 Д/ф «Граждане Третьего Рима» (0+)
08.35 «И будут двое» (0+)
09.30 «Утро на Спасе» (0+)
12.30 «Завет» (6+)
13.00 «Апокалипсис» (16+)
13.55 «Бесогон» (16+)
15.00 «Прямая линия. Ответ священника» (12+)
16.00 «Монастырская кухня» (0+)
17.00 «Завет» (6+)
17.30 Д/ф «Непобежденный гарнизон» (12+)
18.30 Д/ф «С нами Бог» (0+)
19.15 Х/ф «Был месяц май» (0+)
21.15 Х/ф «Тетя Маруся» (0+)
22.30 «Вечер на Спасе» (0+)
00.15 «Апокалипсис» (16+)
03.45 «День Патриарха» (0+)
04.00 «Простые чудеса» (12+)
04.45 «Пилигрим» (6+)
05.15 «Вечер на Спасе» (0+)

ПЯТНИЦА

06.40 «Пятница News» (16+)
07.10 Т/с «Зачарованные» (16+)
10.50 «Адская кухня» (16+)
13.00 «На ножах» (16+)
19.00 «Талант шоу» (16+)
20.00 Х/ф «Хищные птицы: Потрясающая история Харли Квинн» (16+)
22.20 Х/ф «Отряд самоубийц» (16+)
00.50 Х/ф «Конченая» (18+)
02.30 «Пятница News» (16+)
03.00 «Инсайдеры» (16+)
03.50 «Пятница News» (16+)
04.20 «Зов крови» (16+)
05.00 Т/с «Любимцы» (16+)
05.50 «Пятница News» (16+)

СУББОТА, 9 АПРЕЛЯ

Все несовпадения в программе связаны с внутренней политикой телеканалов.

ПЕРВЫЙ КАНАЛ

06.00 «Доброе утро. Суббота»
09.00 «Умницы и умники» (12+)
09.45 «Слово пастыря» (0+)
10.00 «Новости»
10.15 «Антифейк» (16+)
11.05 Х/ф «Дни Турбиных» (12+)
12.00 «Новости»
12.15 Х/ф «Дни Турбиных» (12+)
15.00 «Новости»
15.15 Х/ф «Дни Турбиных» (12+)
15.50 «Кто хочет стать миллионером?» (12+)
17.05 «Человек и закон» (16+)
18.00 «Вечерние новости»
18.20 Т/с «Шифр» (16+)
21.00 «Время»
22.00 Т/с «Шифр» (16+)
23.35 Х/ф «Ван Гог. На пороге вечности» (16+)
01.35 «Наедине со всеми» (16+)
03.50 «Россия от края до края» (12+)

РОССИЯ 1

05.00 «Утро России. Суббота»
08.00 «Вести-Кузбасс»
08.20 «Местное время. Суббота» (12+)
08.35 «По секрету всему свету» (12+)
09.00 «Формула еды» (12+)
09.25 «Пятеро на одного» (12+)
10.10 «Сто к одному» (12+)
11.00 «Вести»
11.30 «Доктор Мясников» (12+)
12.35 Т/с «Невеста комдива» (12+)
17.00 «Вести»
18.00 «Привет, Андрей!» (12+)
20.00 «Вести»
21.00 Х/ф «Мальчик мой» (12+)
01.10 Х/ф «Печали-радости Надежды» (12+)

МАТЧ!

06.45 «Есть тема!» (12+)
07.05 «Новости» (12+)
07.10 «Специальный репортаж» (12+)
07.30 «Все о главном» (12+)
08.00 Бокс. Майк Ричман - Дэйв Рикельс
11.30 «Новости» (12+)
11.35 «Все на Матч!»
12.30 «Новости» (12+)
12.35 Лыжные гонки
15.10 М/ф «Стремянка и макаронина» (0+)
15.30 «Рецептура» (0+)
16.00 «Новости» (12+)
16.05 Бокс. Майк Ричман - Дэйв Рикельс (16+)
17.30 «Все на Матч!»
17.55 Футбол. «Нижний Новгород» - «Динамо»
20.00 Хоккей. КХЛ. Финал конференции «Восток»
21.15 «Все на Матч!»
21.30 Футбол. «Бавария» - «Аугсбург»
22.30 «Новости» (12+)
22.35 «Все на Матч!»
23.25 Футбол. «Ахмат» - «Зенит»
01.30 «Все на Матч!»
01.40 Футбол. «Кальяри» - «Ювентус»
03.45 «Все на Матч!»

ТНТ

07.00 «Однажды в России. Спецдайджест» (16+)
10.00 «Бузова на кухне» (16+)
10.30 Т/с «САШАТАНЯ» (16+)
12.00 Т/с «Иванько» (16+)
21.00 «Музыкальная интуиция» (16+)
23.00 «Холостяк-9» (18+)
00.30 Х/ф «Счастливого дня смерти» (16+)
02.05 «Золото Геленджика» (16+)
04.35 «Comedy Баттл» (16+)
05.20 «Однажды в России. Спецдайджест» (16+)

НТВ

05.30 Х/ф «Куркуль» (16+)
07.20 «Смотр» (0+)
08.00 «Сегодня»
08.20 «Готовим с Алексеем Зиминым» (0+)
08.50 «Поедем, поедим!» (0+)
09.25 «Едим дома» (0+)
10.00 «Сегодня»
10.20 «Главная дорога» (16+)
11.00 «Живая еда» (12+)
12.00 «Квартирный вопрос» (0+)
13.05 «Однажды...» (16+)
14.00 «Своя игра» (0+)
15.00 «Что могут экстрасенсы?» (12+)
16.00 «Сегодня»
16.20 «Следствие вели...» (16+)
18.00 «По следу монстра» (16+)
19.00 «Центральное телевидение»
20.30 «Ты не поверишь!» (16+)
21.30 «Секрет на миллион» (16+)
23.40 «Международная пилорама» (16+)
00.30 «Квартирник НТВ у Маргулиса» (16+)
01.40 «Дачный ответ» (0+)
02.35 Т/с «Хмуров» (16+)

ТВ ЦЕНТР

05.35 Х/ф «Собор Парижской Богоматери» (0+)
07.30 «Православная энциклопедия» (6+)
08.00 «Фактор жизни» (12+)
08.25 Х/ф «Идеальное убийство» (16+)
10.00 «Самый вкусный день» (6+)
10.35 «Москва резиновая» (16+)
11.30 «События»
11.50 «Петровка, 38» (16+)
12.00 Х/ф «Молодая жена» (12+)
13.45 Х/ф «Синдром жертвы» (12+)
14.30 «События»
14.50 Х/ф «Синдром жертвы» (12+)
17.30 Т/с «Бизнес-план счастья» (12+)
21.00 «Постскриптум» (12+)
22.05 «Право знать!» (16+)
23.30 «События»
23.40 «90-е. Вашингтонский обком» (16+)
00.20 «Приговор. Алексей Кузнецов» (16+)
01.05 «Прорвемся!» (16+)
01.30 «Хватит слухов!» (16+)
01.55 «Хроники московского быта» (12+)
04.00 Д/ф «Модель советской сборки» (16+)
04.35 Д/ф «Актерские драмы. После катастрофы» (12+)

360°-ЛЕНИНСК

06.40 «Бизнес Подмосковья» (12+)
09.00 «Всё о погоде» (0+)
09.02 «Время новостей» (12+)
09.23 «Объявления на «360» (12+)
09.26 «Турпрогноз» (12+)
09.30 «Всё о погоде» (0+)
09.32 «Время новостей» (12+)
09.53 «Объявления на «360» (12+)
09.56 «Турпрогноз» (12+)
10.00 «Перевернутый класс» (12+)
11.00 Мультфильмы (6+)
12.00 «Будни»
13.00 «Спецоперация на Донбассе»
15.00 «Всё о погоде» (0+)
15.02 «Итоги недели» (12+)
15.25 «Объявления на «360» (12+)
15.27 «Турпрогноз» (12+)
15.30 «Спецоперация на Донбассе»
18.00 «Перевернутый класс» (12+)
18.25 Т/с «Доброе имя» (16+)
21.15 Х/ф «Ищите женщину» (0+)
00.00 «Перевернутый класс» (12+)
00.25 «Взрослые люди» (16+)

ЗВЕЗДА

05.45 Т/с «Кулинар-2» (16+)
07.40 Х/ф «Большое космическое путешествие» (6+)
09.10 «Морской бой» (6+)
10.05 «Круиз-контроль» (12+)
10.35 «Легенды цирка» (12+)
11.05 «Загадки века» (12+)
11.45 «Война миров» (16+)
12.30 «Не факт!» (12+)
13.00 «Новости дня» (16+)
13.15 «СССР. Знак качества» (12+)
14.00 «Легенды кино» (12+)
14.45 «Сделано в СССР» (12+)
15.00 Х/ф «Приказано взять живым» (12+)
16.40 Т/с «Государственная граница» (12+)
18.00 «Новости дня» (16+)
18.15 «Задело!» (16+)
18.25 Т/с «Государственная граница» (12+)
22.30 Конкурс «Новая звезда-2022» (6+)
23.50 «Десять фотографий» (12+)

5 КАНАЛ

06.05 Т/с «Великолепная пятерка-4» (16+)
09.00 «Светская хроника» (16+)
10.00 «Они потрясли мир» (12+)
10.50 Х/ф «Ва-банк» (16+)
12.50 Х/ф «Ва-банк-2» (16+)
14.35 Т/с «След» (16+)
00.00 «Известия. Главное» (16+)
00.55 «Прокурорская проверка» (16+)

СТС

06.00 «Ералаш» (0+)
06.05 Мультфильмы (6+)
08.25 «Шоу «Уральских пельменей» (16+)
09.00 «ПроСТО кухня» (12+)
10.00 «Шоу «Уральских пельменей» (16+)
11.00 М/ф «Смурфики. Затерянная деревня» (6+)
12.45 Х/ф «Люди Икс. Первый класс» (16+)
15.25 Х/ф «Люди Икс. Дни минувшего будущего» (12+)
18.05 Х/ф «Люди Икс. Апокалипсис» (12+)
21.00 Х/ф «Люди Икс. Тёмный Феникс» (16+)
23.15 Х/ф «Стекло» (16+)
01.45 Х/ф «Проклятие монахини» (18+)
03.20 Х/ф «Телохранитель» (16+)
05.20 Мультфильмы (0+)
05.50 «Ералаш» (0+)

ОТР

06.00 «Большая страна» (12+)
06.55 «Потомки» (12+)
07.20 «За дело! Поговорим» (12+)
08.05 Д/ф «Яд. Достижение эволюции» (6+)
09.00 «Календарь» (12+)
09.35 Х/ф «Африканец» (12+)
11.15 «Свет и тени» (12+)
11.45 «Песня остается с человеком» (12+)
12.00 Х/ф «Три толстяка» (0+)
13.30 «ОТРажение. Детям»
14.00 «Большая страна» (12+)
15.00 «Новости» (12+)
15.05 «ОТРажение. Суббота»
16.15 «Новости» (12+)
16.20 «Финансовая грамотность» (12+)
16.45 «Сходи к врачу» (12+)
17.10 «Календарь» (12+)
18.05 Д/ф «Вертинский. Одинокий странник» (12+)
19.00 «Новости» (12+)
19.10 «Клуб главных редакторов» (12+)
19.50 «Очень личное» (12+)
20.30 Х/ф «Работа без авторства» (16+)
23.00 «Новости» (12+)
23.05 Х/ф «Работа без авторства» (16+)
23.35 Х/ф «У каждого свое кино» (16+)
01.30 Х/ф «Африканец» (12+)
03.05 Х/ф «Рокко и его братья» (16+)

ТВ 3

06.00 Мультфильмы (0+)
08.15 Х/ф «Сердце дракона: Проклятье чародея» (12+)
10.15 Х/ф «Темнота» (16+)
12.15 Х/ф «Колдовство» (16+)
14.15 Х/ф «Дом восковых фигур» (16+)
16.30 Х/ф «Мрачные тени» (16+)
19.00 Х/ф «Волки» (16+)
20.45 Х/ф «Блэйд: Троица» (16+)
23.15 Х/ф «Багровый пик» (18+)
01.30 Х/ф «Колдовство: Новый ритуал» (18+)
02.45 Х/ф «Страшные истории для рассказа в темноте» (16+)

РОССИЯ-КУЛЬТУРА

06.30 «Давид Самойлов «Поклонение пастухов»
07.05 М/ф «Кот Леопольд»
08.40 Х/ф «Путешествие миссис Шелтон»
10.15 «Обыкновенный концерт с Эдуардом Эфировым»
10.45 «Неизвестные маршруты России»
11.25 Х/ф «Иваново детство»
13.00 Д/ф «Брачные игры»
13.55 «Дом ученых»
14.25 «Рассказы из русской истории»
15.05 Концерт Кубанского казачьего хора в Государственном Кремлевском дворце
16.35 Х/ф «Шумный день»
18.10 «Больше, чем любовь»
18.55 Д/ф «Музей Прадо. Коллекция чудес»
20.25 Х/ф «Совсем пропащий»
22.00 «Агора»
23.00 Х/ф «Пацифистка» (16+)
00.30 Д/ф «Брачные игры»
01.20 «Искатели»
02.05 Мультфильмы
02.40 «Цвет времени»

МИР

06.00 «Все, как у людей» (6+)
06.15 Мультфильмы (0+)
06.40 Х/ф «Акселератка» (0+)
08.15 «Наше кино» (12+)
08.40 «Исторический детектив» (12+)
09.10 «Слабое звено» (12+)
10.10 Х/ф «Блондинка за углом» (0+)
11.40 Т/с «Знахарь» (12+)
16.00 «Новости»
16.15 Т/с «Знахарь» (16+)
19.00 «Новости»
19.15 Т/с «Знахарь» (16+)
02.00 Х/ф «Сердца четырех» (0+)
03.30 Мультфильмы (0+)

ДОМАШНИЙ

06.20 Х/ф «Вам и не снилось...» (16+)
08.10 Х/ф «Найденыш» (16+)
10.10 Т/с «Жертва любви» (16+)
18.45 «Скажи, подруга» (16+)
19.00 Т/с «Великолепный век» (16+)
23.45 «Скажи, подруга» (16+)
00.00 Х/ф «Моя любимая мишень» (16+)
03.40 Т/с «Гордость и предубеждение» (16+)

РЕН ТВ

06.15 Х/ф «Мэверик» (12+)
08.30 «О вкусной и здоровой пище» (16+)
09.00 «Минтранс» (16+)
10.00 «Самая полезная программа» (16+)
11.00 «Знаете ли вы, что?» (16+)
12.00 «Наука и техника» (16+)
13.05 «Военная тайна» (16+)
14.05 «Совбез» (16+)
15.05 «Псу под хвост!» (16+)
16.10 «Засекреченные списки» (16+)
17.10 Х/ф «Веном» (16+)
19.10 Х/ф «Послезавтра» (12+)
21.30 Х/ф «2012» (16+)
00.35 Х/ф «Макс Пэйн» (16+)
02.20 Х/ф «Цикада 3301: Квест для хакера» (16+)
03.55 «Тайны Чапман» (16+)

СПАС

07.00 «День Патриарха» (0+)
07.10 «Псалтирь. Кафизма 19» (0+)
07.25 Д/ф «Простой епископ» (0+)
07.55 Х/ф «Два бойца» (6+)
09.20 «Расскажи мне о Боге» (6+)
09.55 Мультфильмы (0+)
10.30 «Тайны сказок. С Анной Ковальчук» (0+)
10.45 Мультфильмы (0+)
11.05 «Простые чудеса» (12+)
11.55 «В поисках Бога» (6+)
12.30 «Свое с Андреем Даниленко» (6+)
13.05 Д/ф «Тайна Ноева ковчега» (0+)
14.00 «Апокалипсис» (16+)
17.45 Х/ф «Двое и одна» (12+)
19.15 Х/ф «Сильные духом» (12+)
22.30 «Простые чудеса» (12+)
23.15 «Расскажи мне о Боге» (6+)
23.45 «Профессор Осипов» (0+)
00.15 «Украина, которую мы любим» (12+)
00.45 «Бесогон» (16+)
01.45 «Лествица» (6+)
03.15 «День Патриарха» (0+)
03.30 «Простые чудеса» (12+)
04.10 Д/ф «Цикл День ангела» (0+)
04.40 «Расскажи мне о Боге» (6+)
05.10 «Профессор Осипов» (0+)
05.40 «Украина, которую мы любим» (12+)
06.10 «Во что мы верим» (0+)

ПЯТНИЦА

06.20 Т/с «Любимцы» (16+)
07.10 Т/с «Животные в движении» (16+)
08.30 «Мамы Пятницы» (16+)
09.00 «Умный дом-3» (16+)
10.00 Д/ф «Голубая планета-2» (16+)
11.00 Д/ф «Животные в движении» (16+)
12.20 «На ножах» (16+)
23.00 Х/ф «Сорвиголова» (16+)
01.00 Х/ф «Электра» (16+)
03.20 «Инсайдеры» (16+)
05.00 Т/с «Любимцы» (16+)

ВОСКРЕСЕНЬЕ, 10 АПРЕЛЯ

Все несовпадения в программе связаны с внутренней политикой телеканалов.

ПЕРВЫЙ КАНАЛ

05.35 Т/с «Хиромант» (16+)
06.00 «Новости»
06.10 Т/с «Хиромант» (16+)
06.30 Т/с «Хиромант. Линии судеб» (16+)
08.20 «Часовой» (12+)
08.50 «Здоровье» (16+)
10.00 «Новости»
10.10 Т/с «Мосгаз» (16+)
12.00 «Новости»
12.10 Т/с «Мосгаз» (16+)
15.00 «Новости»
15.15 Т/с «Мосгаз» (16+)
18.00 «Вечерние новости»
18.15 Т/с «Мосгаз» (16+)
21.00 «Время»
22.35 «Что? Где? Когда?» (16+)
23.45 К 85-летию со дня рождения Беллы Ахмадулиной. «А напоследок я скажу» (12+)
00.45 «Наедине со всеми» (16+)
03.00 «Россия от края до края» (12+)

РОССИЯ 1

05.10 Х/ф «Нарочно не придумаешь» (12+)
07.15 «Устами младенца» (0+)
08.00 «Местное время. Воскресенье» (12+)
08.35 «Когда все дома» (12+)
09.25 «Утренняя почта» (12+)
10.10 «Сто к одному» (12+)
11.00 «Вести»
11.30 «Доктор Мясников» (12+)
12.35 Т/с «Невеста комдива» (12+)
17.00 «Вести»
18.00 «Песни от всей души» (12+)
20.00 «Вести недели»
22.00 Москва. Кремль. Путин (12+)
22.40 «Воскресный вечер с Владимиром Соловьевым» (12+)
01.30 Х/ф «Прячься» (16+)

МАТЧ!

06.15 Гандбол. «Ростов-Дон» - «Кубань» (0+)
07.10 Волейбол. «Динамо-Ак Барс» - «Тулица» (0+)
09.00 Смешанные единоборства. Александр Волкановски - Чэн Сон Джунг. Петр Ян - Алджэмейн Стерлинг (16+)
12.05 «Все на Матч!»
13.25 «Новости» (12+)
13.30 Мультфильмы (0+)
14.05 Х/ф «Тройная угроза» (16+)
16.05 Смешанные единоборства. Александр Волкановски - Чэн Сон Джунг. Петр Ян - Алджэмейн Стерлинг (16+)
17.30 «Все на Матч!»
17.55 Баскетбол. УНИКС - «Автодор»
20.00 «Все на Матч!»
20.30 Хоккей. СКА - ЦСКА
23.15 «Все на Матч!»
23.25 Футбол. «Ростов» - «Локомотив»
01.30 «Все на Матч!»
01.40 Футбол. «Торино» - «Милан»
03.45 «После футбола с Георгием Черданцевым»

ТНТ

07.00 «Однажды в России. Спецдайджест» (16+)
09.00 «Перезагрузка» (16+)
09.30 Т/с «Исправление и наказание» (16+)
12.40 Х/ф «Хоббит: Нежданное путешествие» (12+)
15.50 Х/ф «Хоббит: Пустошь Смауга» (12+)
19.00 «Звезды в Африке» (16+)
20.30 «Комеди Клаб» (16+)
23.00 «Stand Up» (18+)
00.00 «Музыкальная интуиция» (16+)
01.50 «Импровизация» (16+)
02.40 «Золото Геленджика» (16+)
04.15 «Comedy Баттл» (16+)
05.00 «Открытый микрофон» (16+)

НТВ

04.50 Х/ф «Полузащитник» (16+)
06.25 «Центральное телевидение» (16+)
08.00 «Сегодня»
08.20 «У нас выигрывают!» (12+)
10.00 «Сегодня»
10.20 «Первая передача» (16+)
11.00 «Чудо техники» (12+)
12.00 «Дачный ответ» (0+)
13.00 «НашПотребНадзор» (16+)
14.00 «Своя игра» (0+)
15.00 «Следствие вели...» (16+)
16.00 «Сегодня»
16.20 «Следствие вели...» (16+)
18.00 «Новые русские сенсации» (16+)
19.00 «Итоги недели»
20.40 «Маска» (12+)
23.40 «Звезды сошлись» (16+)
01.05 «Основано на реальных событиях» (16+)
03.50 Т/с «Хмуров» (16+)

ТВ ЦЕНТР

06.35 Х/ф «Вера больше не верит» (12+)
08.05 Х/ф «Вера больше не верит в романтику» (12+)
09.40 «Здоровый смысл» (16+)
10.10 «Знак качества» (16+)
10.55 «Страна чудес» (6+)
11.30 «События»
11.45 Х/ф «Ночное происшествие» (0+)
13.30 «Москва резиновая» (16+)
14.30 «Московская неделя»
15.00 «Координаты смеха» (12+)
16.40 Х/ф «Дорога из желтого кирпича» (12+)
20.05 Т/с «Клетка для сверчка» (12+)
23.40 «События»
23.55 Х/ф «Идеальное убийство» (16+)
01.20 Х/ф «Синдром жертвы» (12+)
04.20 «Хроники московского быта. Мелодия судьбы» (12+)
05.00 «Закон и порядок» (16+)
05.30 «Московская неделя» (12+)

360°-ЛЕНИНСК

01.30 «Самое яркое» (16+)
09.00 «Будни»
10.00 «Перевернутый класс» (12+)
10.25 Мультфильмы (6+)
12.30 «Перевернутый класс» (12+)
13.00 «Спецоперация на Донбассе»
18.00 «Перевернутый класс» (12+)
18.25 Т/с «Доброе имя» (16+)
00.00 «Перевернутый класс» (12+)
00.25 «Взрослые люди» (16+)
00.55 Т/с «Выхожу тебя искать» (16+)
04.40 «Самое яркое» (16+)

ЗВЕЗДА

05.15 Х/ф «Действуй по обстановке!» (12+)
06.25 Х/ф «Приказано взять живым» (12+)
08.10 Д/ф «10 апреля - день войск противовоздушной обороны» (16+)
09.00 «Новости недели с Юрием Подкопаевым» (16+)
09.25 «Служу России» (12+)
09.55 «Военная приемка» (12+)
10.45 «Скрытые угрозы» (16+)
11.30 Д/ф «Секретные материалы» (16+)
12.15 «Код доступа» (12+)
13.00 Д/ф «Битва оружейников» (16+)
13.45 Д/ф «Сделано в СССР» (12+)
13.55 «Открытый космос» (12+)
18.00 «Главное с Ольгой Беловой» (16+)
19.25 Д/ф «Легенды советского сыска» (16+)
22.35 Д/ф «Сделано в СССР» (12+)
23.00 «Фетисов» (12+)
23.45 Х/ф «Главный» (16+)
01.50 Х/ф «Шестой» (12+)
03.10 Д/ф «Оружие Победы» (12+)
03.20 «Открытый космос» (12+)

5 КАНАЛ

05.00 Т/с «Улицы разбитых фонарей» (16+)
08.35 Т/с «Условный мент-3» (16+)
15.50 Т/с «Посредник» (16+)
19.40 Т/с «Мужские каникулы» (16+)
23.30 Х/ф «Ветер северный» (16+)
01.25 Х/ф «Ва-банк» (16+)
03.05 Х/ф «Ва-банк-2» (16+)
04.25 Т/с «Глухарь. Продолжение» (16+)

СТС

06.00 «Ералаш» (6+)
06.05 М/ф «Фиксики» (0+)
06.25 М/ф «Лесная хроника» (0+)
06.35 М/ф «Путешествие муравья» (0+)
06.45 М/ф «Три кота» (0+)
07.30 М/ф «Царевны» (0+)
07.55 «Шоу «Уральских пельменей» (16+)
08.45 Х/ф «Гарри Поттер и философский камень» (12+)
11.55 Х/ф «Гарри Поттер и тайная комната» (12+)
15.05 Х/ф «Гарри Поттер и узник Азкабана» (12+)
17.55 Х/ф «Гарри Поттер и Кубок огня» (16+)
21.00 Х/ф «Дом странных детей мисс Перегрин» (16+)
23.35 Х/ф «Лемони Сникет. 33 несчастья» (12+)
01.35 Х/ф «Сезон чудес» (12+)
03.15 «6 кадров» (16+)
05.20 Мультфильмы (0+)
05.50 «Ералаш» (6+)

ОТР

06.00 «Большая страна» (12+)
06.55 «Вспомнить все» (12+)
07.25 «Активная среда» (12+)
07.55 «От прав к возможностям» (12+)
08.05 Д/ф «Яд. Достижение эволюции» (6+)
09.00 «Календарь» (12+)
09.50 Х/ф «Берегись автомобиля» (12+)
11.25 «Воскресная прав!Да?» (12+)
12.05 Х/ф «Город мастеров» (0+)
13.30 «ОТРажение. Детям»
14.00 «Большая страна» (12+)
15.00 «Новости» (12+)
15.05 «ОТРажение. Воскресенье»
16.45 «Живой хлеб семьи Тахаутдиновых» (12+)
17.00 «Календарь» (12+)
17.50 «Песня остается с человеком» (12+)
18.05 Д/ф «Моцарт - суперстар» (12+)
19.00 «ОТРажение недели» (12+)
19.55 «Вспомнить все» (12+)
20.25 Х/ф «Рокко и его братья» (16+)
23.20 Стинг. Концерт в Берлине (16+)
01.00 «ОТРажение недели» (12+)
01.55 Х/ф «Орлеан» (18+)
03.40 «Потомки» (12+)
04.05 Х/ф «У каждого свое кино» (16+)

ТВ 3

06.00 Мультфильмы (0+)
08.30 «Новый день» (12+)
09.00 Мультфильмы (0+)
10.00 Х/ф «Каспер» (6+)
12.00 Х/ф «Волки» (16+)
14.00 Т/с «Вампиры средней полосы» (16+)
23.30 Х/ф «Зловещие мертвецы: Армия тьмы» (18+)
01.15 Х/ф «Тепло наших тел» (12+)
02.45 Х/ф «Темнота» (16+)
04.00 «Сны» (16+)
04.45 «Тайные знаки» (16+)
05.30 «Городские легенды» (16+)

РОССИЯ-КУЛЬТУРА

06.30 Мультфильмы
07.40 Х/ф «Шумный день»
09.15 «Обыкновенный концерт с Эдуардом Эфировым»
09.45 «Мы - грамотеи!»
10.25 Х/ф «Совсем пропащий»
12.00 «Письма из провинции»
12.30 «Диалоги о животных»
13.10 «Невский ковчег. Теория невозможного»
13.40 «Игра в бисер»
14.25 «Рассказы из русской истории»
15.10 Зимний международный фестиваль искусств в Сочи. «Фантастическая Кармен»
16.30 «Картина мира с Михаилом Ковальчуком»
17.10 «Пешком...»
17.40 Д/ф «Вадим Шверубович. Честь имею»
18.35 «Романтика романса»
19.30 «Новости культуры»
20.10 Х/ф «Сталкер»
22.45 «Музыкальное путешествие по Австрии»
00.15 Х/ф «Путешествие миссис Шелтон»
01.50 «Диалоги о животных»
02.30 Мультфильмы

МИР

05.00 Мультфильмы (0+)
07.50 Х/ф «Игра в четыре руки» (12+)
09.30 «Фазендалайф» (6+)
10.00 «Новости»
10.10 Х/ф «Москва-Кассиопея» (0+)
11.35 Х/ф «Отроки во вселенной» (0+)
13.10 Т/с «Сучья война» (12+)
16.00 «Новости»
16.15 Т/с «Сучья война» (12+)
18.30 «Вместе»
19.30 Т/с «Сучья война» (12+)
22.00 Т/с «Знахарь» (16+)
00.00 «Вместе»
01.00 Т/с «Знахарь» (16+)

ДОМАШНИЙ

06.15 «Предсказания: 2022» (16+)
06.55 Х/ф «Рецепт любви» (16+)
10.50 Х/ф «Скажи мне правду» (16+)
14.45 Х/ф «Семейные тайны» (16+)
18.45 «Пять ужинов» (16+)
19.00 Т/с «Великолепный век» (16+)
00.00 «Про здоровье» (16+)
00.15 Х/ф «Моя чужая дочка» (16+)
03.45 «Пять ужинов» (16+)
04.00 Т/с «Гордость и предубеждение» (16+)

РЕН ТВ

05.00 «Тайны Чапман» (16+)
06.45 Х/ф «Робокоп» (16+)
08.40 Х/ф «Робокоп-2» (16+)
10.55 Х/ф «Робокоп-3» (16+)
12.55 Х/ф «Остров» (12+)
15.35 Х/ф «Послезавтра» (12+)
18.00 Х/ф «2012» (16+)
21.05 Х/ф «Под водой» (16+)
23.00 «Добров в эфире» (16+)
23.55 «Военная тайна» (16+)
01.00 «Самые шокирующие гипотезы» (16+)
04.20 «Территория заблуждений» (16+)

СПАС

07.00 «День Патриарха» (0+)
07.10 «Псалтирь. Кафизма 20» (0+)
07.30 Д/ф «В поисках святителя» (0+)
08.25 Х/ф «Небесный тихоход» (0+)
09.55 «В поисках Бога» (6+)
10.25 «Профессор Осипов» (0+)
10.55 «Украина, которую мы любим» (12+)
11.25 «Дорога» (0+)
12.20 «Простые чудеса» (12+)
13.05 «Во что мы верим» (0+)
14.00 «Божественная литургия» (0+)
16.45 Х/ф «Был месяц май» (0+)
18.55 «Бесогон» (16+)
20.00 «Главное. С Анной Шафран» (16+)
21.35 Х/ф «В двух шагах от «Рая» (0+)
23.10 «Парсуна. С Владимиром Легойдой» (6+)
00.00 «Щипков» (12+)
00.30 «Лица церкви» (6+)
00.45 «День Патриарха» (0+)
01.00 Д/ф «Цикл Тропами Алании» (0+)
01.30 «Лествица» (6+)
03.00 «Во что мы верим» (0+)
03.55 «Главное. С Анной Шафран» (16+)
05.30 Д/ф «Цикл Русские праведники» (0+)
06.00 «В поисках Бога» (6+)
06.30 «Щипков» (12+)

ПЯТНИЦА

06.40 «Пятница News» (16+)
07.10 Д/ф «Голубая планета-2» (16+)
08.30 «Мамы Пятницы» (16+)
09.00 «Гастротур» (16+)
10.00 «Умный дом-3» (16+)
11.00 «На ножах» (16+)
23.00 Х/ф «Конченая» (18+)
01.00 Х/ф «Сорвиголова» (16+)
03.20 «Инсайдеры» (16+)

PROАВТО

Не «запускать» салон

Похоже, кое-кому, если не многим, придется отложить покупку нового автомобиля в долгий ящик: буквально за месяц цены взлетели, в среднем, больше чем на 20%. Поэтому в связи с весьма явной проблемой поменять старую машину на новую автолюбители все чаще задумываются над тем, как продлить жизнь своему железному «коню», особенно по сохранению его презентабельного внешнего вида и, в частности, салона.

Итак, что нужно знать и делать для того, чтобы, как говорится, салон вашей машины сверкал и радовал глаз? Старайтесь соблюдать следующие рекомендации.

Используйте средства для очистки и ухода именно для автомобиля, потому что замена их типичной продукцией бытовой химии чревата быстрым износом и даже порчей материалов. Не применяйте гель для мытья посуды или шампунь для волос вместо специальных автошампуня, полироли и пропиток.

Если вы делаете влажную уборку в салоне - просушивайте все, начиная от ковролина на полу до обивки сидений и потолка, - словом, не разводите сырость. Материалы с ворсом и пористые поверхности не только хорошо впитывают грязь и запахи, но и могут стать благоприятной средой для развития грибка, от которого потом просто так не избавиться. Ну и специфический запах тоже будет раздражать.

Нужно аккуратно использовать абразивные и химически активные средства. Дело в том, что скребками и жесткими щетками можно оставить царапины на видных местах пластика и глянцевых поверхностях, а растворители обесцветят или повредят обивку.

Вообще уборку в салоне автомобиля старайтесь проводить почаще, а не тогда, когда грязь начнет уже отваливаться кусками и из-за нее уже невозможно будет различать цвет обивки. В свою очередь, для такой очистки потребуется больше усилий и средств автохимии, а значит, повышается риск износа и повреждения материалов.

Протирать поверхность сидений смоченной в мыльном растворе и затем хорошо отжатой упругой губкой, а также пылесосить их необходимо хотя бы пару раз в месяц. Иначе пыль будет проникать глубоко в структуру ткани, из-за чего в салоне создастся пыльная атмосфера, которая просто так не исчезнет.

Возникшие пятна на обивке очищайте, пока они свежие. Опять-таки для этого подойдет мыльный раствор. Губкой пропитайте загрязнение и через 15 минут промокните остатки влаги салфеткой. Для совсем уж старых пятен существуют специальные пенные очистители и спреи-пятновыводители.

Натуральная кожа в салоне автомобиля отличается от искусственной повышенной чувствительностью к перепадам температур и ультрафиолетовому излучению. Об этом следует помнить при уходе за ней. Перед применением новых, тем более незнакомых, составов сначала обработайте ими участок кожи в наименее заметном месте, чтобы убедиться, что она не потускнеет и не деформируется. И для обработки выбирайте средства, которые созданы не на основе нефтепродуктов. Они плохо впитываются, делают обивку жирной и пачкают одежду, но также со временем имеют свойство придавать желтый оттенок. И это будет весьма заметно на светлой кожаной обивке.

Анвар САДАТОВ.

ВРЕМЯ ЕСТЬ!

Постный салат с грибами

Недавно я сделала этот салат на пробу и поняла: новый рецепт точно попадет в мою копилочку и станет одним из любимых. Вкусный, нежный, сытный... Салат будет к месту и на праздничном столе, и на ежедневной трапезе. Отличный вариант, чтобы разнообразить постный стол.

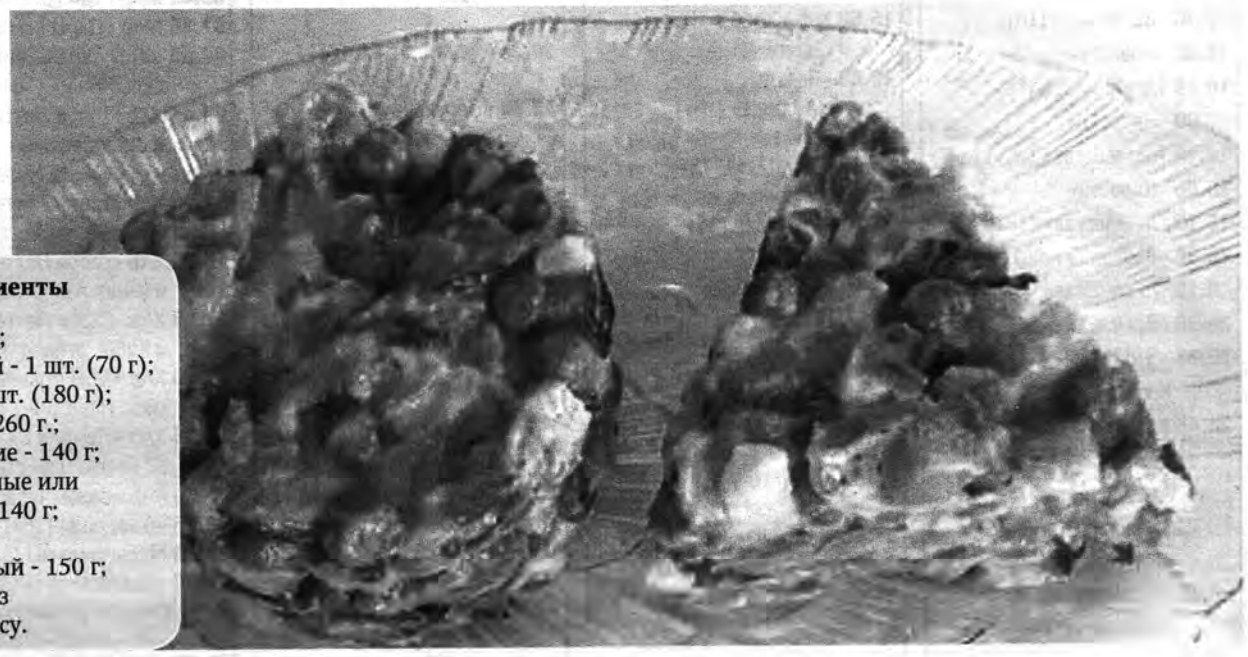

Ингредиенты

- грибы - 300 г;
- лук репчатый - 1 шт. (70 г);
- морковь - 1 шт. (180 г);
- картофель - 260 г.;
- огурцы свежие - 140 г;
- огурцы соленые или маринованные - 140 г;
- горошек консервированный - 150 г;
- соль, майонез постный - по вкусу.

Приготовление

Для того чтобы наш салат был полностью постным, понадобится постный майонез. Можно купить такой в магазине (во время поста такие варианты соусов легко найти на прилавках), а можно приготовить самостоятельно. Да и сделать это проще простого. Просто нужно иметь на кухне блендер. На страницах газеты мы уже публиковали рецепт постного майонеза. Но сейчас я напомню его краткий вариант.

Нальем в стакан от блендера 130 мл жидкости от консервированного горошка, добавим по половинке ч. л. соли и сахара, 1 ч. л. уксуса 9%, 1 ч. л. готовой горчицы и слегка взобьем блендером. Затем, продолжая взбивать, тонкой струйкой будем вливать растительное подсолнечное масло без запаха (ориентировочно понадобится 350 мл масла). Чем больше масла, тем гуще майонез. Готовый майонез охладим в холодильнике.

Для приготовления салата заранее отварим картофель и морковь до готовности.

Грибы можно использовать любые, на ваш вкус. Например, шампиньоны. Я брала свежие вешенки. Замороженные тоже можно использовать.

На разогретую сухую сковороду выкладываем промытые и нарезанные грибы. Помешивая, выпариваем жидкость (в среднем, уходит 10 минут). Затем вливаем немного растительного масла и обжариваем на среднем огне. Спустя пару минут добавляем мелко нарезанный лук. Продолжим жарить до готовности грибов. У меня на весь процесс ушло 15 минут. Готовые грибы охлаждаем.

Отваренные картофель и морковь чистим, нарезаем мелким кубиком. Огурцы тоже режем мелким кубиком. Можно использовать только свежие или, наоборот, соленые. Мне больше нравится комбинированный вариант: так, на мой взгляд, вкуснее.

В салатницу выкладываем нарезанные картофель, морковь, огурцы, обжаренные с луком грибы, зеленый горошек. Солим по вкусу. Заправляем майонезом.

Приятного аппетита!

Екатерина СЫРОПЯТОВА.

НА ЗАМЕТКУ

10 советов для здорового образа жизни

Существуют 10 советов, разработанных международной группой врачей, диетологов и психологов, которые составляют основу здорового образа жизни.

1 совет: разгадывая кроссворды, изучая иностранные языки, производя подсчеты в уме, мы тренируем головной мозг. Таким образом, замедляется процесс возрастной деградации умственных способностей, активизируется работа сердца и обмен веществ.

2 совет: работа - важный элемент здорового образа жизни. Найдите подходящую для себя работу, которая будет вам в радость.

3 совет: не ешьте слишком много. Вместо привычных 2500 калорий обходитесь 1500. Это способствует поддержанию активности клеток, их разгрузке. Также не следует впадать в крайность и есть слишком мало.

4 совет: меню должно соответствовать возрасту. Печень и орехи помогут 30-летним женщинам замедлить появление первых морщинок. Содержащийся в почках и сыре селен полезен мужчинам после 40 лет, ибо он способствует разряжению стресса. После 50 лет необходим магний, который держит в форме сердце и полезный для костей кальций, а рыба поможет защитить сердце и сосуды.

5 совет: имейте на все свое мнение.

6 совет: дольше сохранить молодость помогут любовь и нежность, поэтому найдите себе пару. Укреплению иммунной системы способствует гормон счастья (эндорфин), который вырабатывается в организме, когда человек влюблен.

7 совет: спать лучше в прохладной комнате (при температуре 17-18 градусов).

8 совет: чаще двигайтесь. Учеными доказано, что даже восемь минут занятий спортом в день продлевают жизнь.

9 совет: периодически балуйте себя. Несмотря на рекомендации касательно здорового образа жизни, иногда позволяйте себе вкусненькое.

10 совет: не всегда подавляйте в себе гнев. Различным заболеваниям, даже злокачественным опухолям, более подвержены люди, которые постоянно ругают самого себя вместо того, чтобы рассказать, что их огорчает, а иногда и поспорить. Оптимальный труд и достаточный отдых также влияют на наше здоровье. Активная деятельность, не только физическая, но и умственная, хорошо действует на нервную систему, укрепляет сердце, сосуды и организм в целом.

ПРОГНОЗ ПОГОДЫ

www.gismeteo.ru.
Прогноз долгосрочный.
Возможны изменения.

Дата	1 апреля, ПТ	2 апреля, СБ	3 апреля, ВС	4 апреля, ПН	5 апреля, ВТ	6 апреля, СР	7 апреля, ЧТ
День	+4	+5	+5	+6	+15	+15	+12
Ночь	0	0	+1	+1	+3	+7	+5
Осадки	ОБЛАЧНО	ДОЖДЬ	ДОЖДЬ	ДОЖДЬ	ПАСМУРНО	ПАСМУРНО	ПАСМУРНО
Давление	753	746	746	749	748	744	745
Ветер	Ю-З	Ю-З	Ю-З	Ю	Ю	Ю	С-З
Долгота дня	13:05	13:10	13:14	13:18	13:23	13:27	13:32

МИР ПРИРОДЫ

«Азбука» опасных растений: не трогай и не пробуй!

До наступления лета, с одной стороны, еще далековато, с другой - не так уж. Согласитесь, всех уже утомили виды грязных сугробов и черных деревьев: хочется видеть красивые и разнообразные зеленые травы! Но не всякая зелень одинаково красива и полезна: она еще и опасна. И не нужно думать, что такие растения обитают только где-то на югах, за рубежом. Пока не настали теплые деньки, можно изучить в нашей «Азбуке» некоторые опасные растения, с которыми лучше не встречаться и чьи плоды не стоит совать в рот, даже будучи очень голодным...

Аконит. Возможно, многие из вас знают это растение под названием «борец». Но ничего хорошего этот лютиковый красавец для человека не несет. Он одинаково опасен и при наружном, и при внутреннем применении. Были случаи, когда люди отравлялись при случайном попадании листьев аконита в салаты, причем были и летальные исходы. Впрочем, есть и хорошая новость: если пострадавший не умер в первые несколько часов после отравления, то шансы выздороветь не минимальны.

Белладонна. Любой продвинутый рок-меломан сразу же вспомнит потрясающую балладу группы «UFO» - «Belladonna». Ну а мы вспомним, что есть такое опасное растение, плоды которой - ягоды - выглядят весьма аппетитно. Говорят, что они вкусные. Правда, после того как их покушаешь, возникают сухость и жжение во рту, появляется учащенное сердцебиение: одно из распространенных заблуждений - считать все вкусные растения съедобными. Но, пожалуй, главная опасность после поедания белладонны заключается в том, что могут возникнуть галлюцинации и бредовое состояние: в ее плодах содержится токсичный атропин. При сильном отравлении, если наешься ягод вдоволь, можно и вовсе отдать Богу душу, но такие случаи все же редки. Чаще можно обойтись временным «обычным» помешательством. Кстати, и в вышеназванной песне поется почти примерно о том же самом - любовном безумии...

Болиголов пятнистый. В нашей стране, несомненно, слышали про данное растение, которое является ядовитым и для человека, и животных. Можно также отметить, что в местах, где болиголова очень много, длительное пребывание возле его зарослей может вызывать головные боли только от вдыхания пыльцы цветов. Кроме того, при контакте с кожей сок болиголова пятнистого вызывает дерматит. Вообще главная его опасность заключается в том, что люди очень легко путают данное растение с другими. Одни ели корень болиголова, думая, что это корень хрена; другие путали листья болиголова с листьями петрушки. Болиголов ни разу не производит впечатления необычного растения, потому люди не ожидают, что такая обычная «трава» может представлять угрозу для жизни...

Борщевик. Наряду с крапивой, это одно из самых известных «вредных» растений, распространенных в нашей стране. Только опасность его, в отличие от крапивы, больше в разы. Если борщевиком сильно задеты кожные покровы человека, да еще и при солнечном свете, то могут появиться мощные ожоги. Один из самых опасных видов - сибирский борщевик. В его листьях и плодах содержатся фуранокумарины - вещества, резко повышающие чувствительность организма к ультрафиолетовому излучению. Для ожога второй степени достаточно непродолжительного и несильного облучения солнцем участка кожи, «замазанного» соком борщевика. Плохо и то, что воздействие его проявляется не сразу - порой спустя несколько часов. Если сок попадет в глаза, можно ослепнуть; если «испачкать» им больше 80% кожного покрова - отправиться на тот свет. Поэтому и уничтожать борщевик нужно тоже аккуратно, особенно во время косьбы. А в идеале лучше вообще обходить его стороной или, по крайней мере, одевать рубашку с длинным рукавом, как бы жарко вам ни было.

Вёх. Одно из самых ядовитых растений в мире, этакий «мини-борщевик». Несомненно, представляет опасность для человека, но, в целом, страдает от него, главным образом, крупнорогатый скот, особенно коровы. Дело в том, что вёх ядовитый вводит в заблуждение своим будто бы морковным запахом, а корневище по вкусу напоминает брюкву или редьку. Вёх содержит цикутоксин - яд, вызывающий приступы эпилепсии, сильные боли в животе, потерю сознания, судороги. Порой после посещения пастбища, где активно произрастал вёх, наблюдался массовый падеж скота. Поэтому, пастухи и хозяева, будьте внимательны: смотрите, где пасутся ваши коровы! И сами не ешьте вёх с похмелья, поведясь на приятный запах...

Вороний глаз. Сие растение весьма опасно своей «маскировкой». С одной стороны, оно относительно неприметно среди прочей листвы и других растений, с другой - даже когда появляется его плод, темно-синяя ягодка, оно по-прежнему сохраняет свои «маскировочные» свойства. Дело в том, что плоды вороньего глаза можно перепутать с той же черникой, особенно в условиях, когда сбор проводится в условиях, где мало света. Тем более что вороний глаз иногда произрастает вместе с черникой, и даже после совместной переработки тяжелого по своим последствиям отравления можно не избежать. И хорошо, если дело обойдется одним отравлением, а не чем-то летальным...

Дафна. По-другому растение еще называют волчеягодником. Но не стоит путать его просто с волчьими ягодами - так обобщенно называют плоды тех растений, которые опасны для человеческого здоровья. Но дафна, несмотря на свою красоту, тоже входит в этот «почетный» список волчьих ягод. Она частенько произрастает в саду, ибо крайне неприхотлива, даже в наших условиях. Любуйтесь волчеягодником, но в то же время старайтесь держаться от него подальше: отравление может произойти при поедании ягод, которые очень яркие и красивые, и из-за этого на них обращают внимание дети; при жевании коры (вдруг захотите попробовать!) и даже при контакте кожи с влажной корой или при попадании на неё сока растений.

Клещевина. Это растение может быть и полезным, ибо из него добывают касторовое масло, а также оно разводится как декоративное растение. Но, в целом, с клещевиной не стоит шутки шутить: в ней содержится рицин - токсин, который в несколько раз ядовитее всем известного цианистого калия. Опасность исходит от семян растения. Если их принять внутрь, то рвота и колики, кровотечения из желудочно-кишечного тракта и даже смерть в течение нескольких дней не заставят себя ждать. Плохо и то, что и выживший человек не сможет полностью восстановить свое здоровье: рицин необратимо разрушает белки тканей. И все-таки главными жертвами клещевины становятся овцы, коровы и лошади...

Манцинелловое дерево. Немного экзотики. С этим растением в нашей стране вы не столкнетесь - не те климатические условия. Но если каким-то чудом вас занесет в Центральную Америку или окажетесь на одном из необитаемых островов Карибского моря, то даже под угрозой самого жесткого голода не искушайте себя попробовать плод манцинеллового дерева, пусть даже он и выглядит спело и симпатично, да и кору с листьями грызть не стоит. В манцинелле содержится млечный сок - ядовитый. Он опасен и при приеме внутрь, и при попадании на кожу, а если обрызганы глаза - есть риск остаться слепым. Даже если обозлиться и сжечь манцинелловое дерево, то его весьма едкий дым тоже может причинить неприятности вашему организму.

Олеандр. Да, это очень красивое растение, цветки которого часто украшают дачные ландшафты. Но с ним нужно быть предельно аккуратным. Так, не рекомендуется держать олеандр в спальне, то есть в закрытом помещении: цветки обладают сильным запахом. И тем более нельзя их жевать, ибо сок олеандра, употреблённый внутрь, вызывает сильные колики у людей и животных, рвоту и диарею, а содержащиеся в нём сердечные гликозиды могут вызвать остановку сердца. Поэтому к этому растению лучше не подпускать детей и животных.

Табак. Собственно, табак - это всё: и растение, и листья, и стебли для курения, нюха или жевания. А еще, как сказал герой одного фильма: «Это всё...». Да, это конец. Конец жизни. Табак причиняет вред не так, как другие растения из нашей «Азбуки»: не сразу. В его листьях вместе с никотином содержится опасный алкалоид - анабазин: в быстрой перспективе может возникнуть отравление при поедании листьев, хотя не такое сильное, как в случае с другими растениями. А в медленной... Именно курение табака, согласно статистике, является причиной гибели миллионов людей во всем мире. Это скрытый убийца. С большой долей вероятности, все остальные ядовитые растения, даже вместе взятые, уступят пальму первенства табаку в этом малопочетном первенстве по количеству унесенных человеческих жизней... При этом площади по выращиванию табака - громадные и, возможно, их станет еще больше. Такой вот парадокс: люди тратят громадные средства на выращивание и употребление растения, которое, в конечном итоге, на порядок сократит продолжительность их жизни...

Ясенец. В нашей стране, и в Сибири в частности, все привыкли опасаться борщевика, но, между тем, есть еще одно растение, соприкосновение с которым чревато схожими негативными последствиями для здоровья. Это ясенец, который в народе называют неопалимой купиной. Говорят, что если зажечь и поднести к данному растению спичку, то огонь появится, но само оно не загорится. Такой эксперимент можете провести и вы, только вот соприкасаться с ясенцом не стоит, ибо... В общем, произойдет все то, что бывает после тесного «общения» с борщевиком, и даже хуже, как говорят пострадавшие люди, имевшие «счастье» сравнить их воздействие.

Анвар САДАТОВ.

Белладонна.

Вёх ядовитый.

Вороний глаз.

Дафна (волчеягодник).

Ясенец.

ПОСЛЕ РАБОТЫ

☺ ☺ ☺

- Я строю отечественные дороги!

- А где мы можем увидеть результат вашей работы?

- Да на любом СТО!

☺ ☺ ☺

Это у слабых людей все вокруг виноваты.

А у сильных они еще и наказаны.

☺ ☺ ☺

Хорошо было дикарем!

Не нравится человек - убил.

Нравится - съел.

☺ ☺ ☺

- Ну почему у него все, а у меня - ничего?

- Потому что он думает, как заработать, чтобы потратить. А ты думаешь, как потратить незаработанное.

☺ ☺ ☺

Жена - мужу:

- Ты почему постель утром не заправил?

- Так коты еще спали!

☺ ☺ ☺

Унылая пора - не осень, а неделя перед зарплатой.

☺ ☺ ☺

Семейный скандал. Жена вопит:

- Мы разводимся, я не могу с тобой больше жить!

Он в ответ меланхолично:

- Со мной никто не может жить. Но кто-то же должен!

☺ ☺ ☺

Сотрудник своему начальнику:

- Вы не можете уволить меня! Раба можно только продать!

☺ ☺ ☺

Ночь в старинном английском замке. Гость растерянно бегает по темному и мрачному коридору и вдруг натыкается на привидение, которое говорит ему печальным голосом:

- Я здесь обитаю уже четыре столетия...

- Ой, как хорошо! Вы наверняка знаете, где здесь туалет...

☺ ☺ ☺

Едет машина. На перекрёстке чуть не сбивает пешехода. Тот кричит на водителя. Водитель открывает окно и говорит:

- Чего орёшь? Можно подумать, ты один испугался!

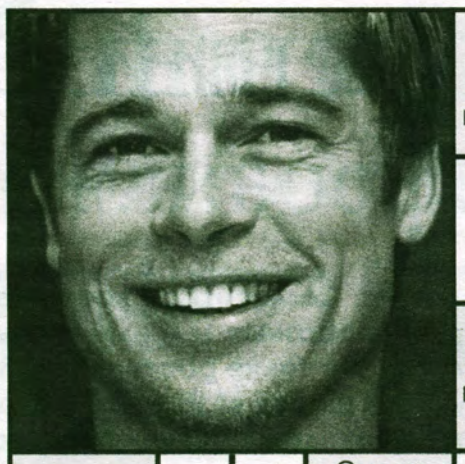

Проходное помещение
Нижний край юбки
Чудо
Спортивная командная игра в мяч
Помятая картошка
Лиственное дерево
Исполнение рифмованных речёвок
Южное хвойное дерево
Родственница таблетки
Смена направления движения
Половой орган гриба
Лекарственное растение
Вертикальный склон
Сырьё для свечей
Заготовленное впрок
Золотой самородок
Тягостная забота
«Жертва» харакири
Тип ткани
Глаголют истину
Столица государства в Южной Америке
Изделие из теста
Настойчивый голос предков
Часть драматического произведения
Место пребывания отшельника
Французский пехотинец
Донской гуляка
Русская народная сказка
«Лампочная» единица мощности

По горизонтали: Коридор. Поворот. Пилюля. Запас. Отвес. Корж. Муслин. Скит. Зуав. Морозко. Казак. Ватт.
По вертикали: Питт. Уста. Воск. Пюре. Лима. Подол. Слиток. Вяз. Диво. Аск. Зов. Рэп. Обуза. Поло. Аир. Акт. Тис. Живот.

Гороскоп на неделю с 4 по 10 апреля 2022 года

ОВЕН

Твердость и решительность помогут осуществить ваши планы, а вот сомнения и промедление - это путь к неудачам. Рассчитывать придется только на собственные силы. Собственными переживаниями лучше делиться только с самыми близкими и проверенными людьми.

ТЕЛЕЦ

На этой неделе придется много работать и верить в успех, несмотря ни на что. В понедельник постарайтесь не отдаляться от коллег, так как в данной ситуации самым лучшим решением окажется коллективное. В среду лучше избегать встречи с начальством, ваши инициативы могут неправильно истолковать.

БЛИЗНЕЦЫ

Ваша интуиция позволит вам действовать решительно, выбирая при этом наиболее удачные направления для приложения усилий. На этой неделе могут активизироваться связи с партнерами из других городов. Вы получите солидную прибыль и укрепите свои профессиональные позиции.

РАК

На этой неделе желательно составить заранее подробный план дел и встреч и стараться его выполнить. Во вторник твердо отстаивайте свои убеждения. В среду вам будет удаваться любая работа. В четверг старайтесь не пропустить важную информацию и не откладывайте назначенные встречи.

ЛЕВ

Неделя располагает к приобретению новых знаний и навыков, к поиску работы и карьерному росту. Только не доходите в своей решительности до безрассудства. Постарайтесь не впутываться в авантюрные истории, если не хотите угодить в любовный треугольник. Найдите время для семьи и друзей.

ДЕВА

Вы слишком многого требуете от себя, будьте к себе более снисходительны. Возможно, эта неделя будет динамичной и успешной во многих областях, хотя недовольство собой несколько снизит вашу радость от успеха. Дальняя поездка окажется на редкость удачной.

ВЕСЫ

Первая половина недели будет богата событиями и интересными встречами. Самое время чем-то себя побаловать. Во вторник лучше не высказывать вслух своих соображений о том, кто старше вас или выше по положению. Во второй половине недели не рекомендуется провоцировать конфликты.

СКОРПИОН

На этой неделе работа будет гоняться за вами, как голодный волк за своей добычей. Но вы всё успеете, получите прибыль и заслужите уважение от коллег и начальства. Ваш авторитет возрастет. В среду вы освободитесь от большой проблемы. В выходные вы сможете хорошо отдохнуть.

СТРЕЛЕЦ

Работа потребует больших затрат сил и времени, но вы можете рассчитывать на помощь друзей и близких. Постарайтесь идти на здравый компромисс с деловыми партнерами и коллегами - это очень поможет. Но не перенапрягайтесь. Не забывайте об отдыхе, семье, друзьях.

КОЗЕРОГ

Первая половина недели с наибольшей вероятностью пройдет в суете и домашних хлопотах. Начиная с четверга, вам придется работать упорно и много. Этот процесс, не слишком интересный со стороны, для вас окажется захватывающим и увлекательным. Его результат будет весьма неожиданным.

ВОДОЛЕЙ

На этой неделе стоит особое внимание обратить на дела семейные: вашим родным и детям явно нужна ваша помощь. А вот в карьере - затишье, особых результатов вам труд пока не принесет. С рискованными планами и действиями желательно подождать, не время брать кредиты и совершать крупные покупки.

РЫБЫ

Прекрасный период для общения, поездок, решения важных вопросов, которые нельзя больше откладывать. К вам будут обращаться за помощью и советом. Вы можете получить возможность для реализации творческих замыслов. Однако нужно думать не только о себе: ищите компромисс.

ПОСЛЕ РАБОТЫ

☺ ☺ ☺

- Я строю отечественные дороги!

- А где мы можем увидеть результат вашей работы?

- Да на любом СТО!

☺ ☺ ☺

Это у слабых людей все вокруг виноваты.

А у сильных они еще и наказаны.

☺ ☺ ☺

Хорошо было дикарем!

Не нравится человек - убил.

Нравится - съел.

☺ ☺ ☺

- Ну почему у него все, а у меня - ничего?

- Потому что он думает, как заработать, чтобы потратить. А ты думаешь, как потратить незаработанное.

☺ ☺ ☺

Жена - мужу:

- Ты почему постель утром не заправил?

- Так коты еще спали!

☺ ☺ ☺

Унылая пора - не осень, а неделя перед зарплатой.

☺ ☺ ☺

Семейный скандал. Жена вопит:

- Мы разводимся, я не могу с тобой больше жить!

Он в ответ меланхолично:

- Со мной никто не может жить. Но кто-то же должен!

☺ ☺ ☺

Сотрудник своему начальнику:

- Вы не можете уволить меня! Раба можно только продать!

☺ ☺ ☺

Ночь в старинном английском замке. Гость растерянно бегает по темному и мрачному коридору и вдруг натыкается на привидение, которое говорит ему печальным голосом:

- Я здесь обитаю уже четыре столетия...

- Ой, как хорошо! Вы наверняка знаете, где здесь туалет...

☺ ☺ ☺

Едет машина. На перекрёстке чуть не сбивает пешехода. Тот кричит на водителя. Водитель открывает окно и говорит:

- Чего орёшь? Можно подумать, ты один испугался!

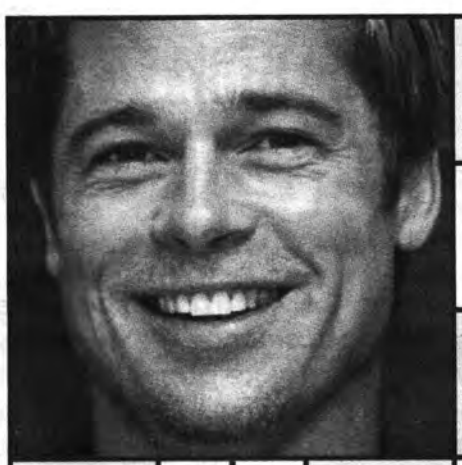

Проходное помещение | Нижний край юбки | Чудо | Спортивная командная игра в мяч

Помятая картошка | Лиственное дерево | Исполнение рифмованных речёвок | Южное хвойное дерево

Родственница таблетки | Смена направления движения

Половой орган гриба | Лекарственное растение

Вертикальный склон | Сырьё для свечей | Заготовленное впрок

Золотой самородок | Тягостная забота | «Жертва» харакири

Тип ткани | Глаголют истину | Столица государства в Южной Америке | Изделие из теста

Настойчивый голос предков | Часть драматического произведения

Место пребывания отшельника | Французский пехотинец

Донской гуляка | Русская народная сказка

«Лампочная» единица мощности

По горизонтали: Коридор. Поворот. Пилюля. Запас. Отвес. Корж. Муслин. Скит. Зуав. Морозко. Казак. Ватт.
По вертикали: Питт. Уста. Воск. Пюре. Лима. Подол. Слиток. Вяз. Диво. Аск. Зов. Рэп. Обуза. Поло. Аир. Акт. Тис. Живот.

Гороскоп на неделю с 4 по 10 апреля 2022 года

ОВЕН

Твердость и решительность помогут осуществить ваши планы, а вот сомнения и промедление - это путь к неудачам. Рассчитывать придется только на собственные силы. Собственными переживаниями лучше делиться только с самыми близкими и проверенными людьми.

ТЕЛЕЦ

На этой неделе придется много работать и верить в успех, несмотря ни на что. В понедельник постарайтесь не отдаляться от коллег, так как в данной ситуации самым лучшим решением окажется коллективное. В среду лучше избегать встречи с начальством, ваши инициативы могут неправильно истолковать.

БЛИЗНЕЦЫ

Ваша интуиция позволит вам действовать решительно, выбирая при этом наиболее удачные направления для приложения усилий. На этой неделе могут активизироваться связи с партнерами из других городов. Вы получите солидную прибыль и укрепите свои профессиональные позиции.

РАК

На этой неделе желательно составить заранее подробный план дел и встреч и стараться его выполнить. Во вторник твердо отстаивайте свои убеждения. В среду вам будет удаваться любая работа. В четверг старайтесь не пропустить важную информацию и не откладывайте назначенные встречи.

ЛЕВ

Неделя располагает к приобретению новых знаний и навыков, к поиску работы и карьерному росту. Только не доходите в своей решительности до безрассудства. Постарайтесь не впутываться в авантюрные истории, если не хотите угодить в любовный треугольник. Найдите время для семьи и друзей.

ДЕВА

Вы слишком многого требуете от себя, будьте к себе более снисходительны. Возможно, эта неделя будет динамичной и успешной во многих областях, хотя недовольство собой несколько снизит вашу радость от успеха. Дальняя поездка окажется на редкость удачной.

ВЕСЫ

Первая половина недели будет богата событиями и интересными встречами. Самое время чем-то себя побаловать. Во вторник лучше не высказывать вслух своих соображений о том, кто старше вас или выше по положению. Во второй половине недели не рекомендуется провоцировать конфликты.

СКОРПИОН

На этой неделе работа будет гоняться за вами, как голодный волк за своей добычей. Но вы всё успеете, получите прибыль и заслужите уважение от коллег и начальства. Ваш авторитет возрастет. В среду вы освободитесь от большой проблемы. В выходные вы сможете хорошо отдохнуть.

СТРЕЛЕЦ

Работа потребует больших затрат сил и времени, но вы можете рассчитывать на помощь друзей и близких. Постарайтесь идти на здравый компромисс с деловыми партнерами и коллегами - это очень поможет. Но не перенапрягайтесь. Не забывайте об отдыхе, семье, друзьях.

КОЗЕРОГ

Первая половина недели с наибольшей вероятностью пройдет в суете и домашних хлопотах. Начиная с четверга, вам придется работать упорно и много. Этот процесс, не слишком интересный со стороны, для вас окажется захватывающим и увлекательным. Его результат будет весьма неожиданным.

ВОДОЛЕЙ

На этой неделе стоит особое внимание обратить на дела семейные: вашим родным и детям явно нужна ваша помощь. А вот в карьере - затишье, особых результатов вам труд пока не принесет. С рискованными планами и действиями желательно подождать, не время брать кредиты и совершать крупные покупки.

РЫБЫ

Прекрасный период для общения, поездок, решения важных вопросов, которые нельзя больше откладывать. К вам будут обращаться за помощью и советом. Вы можете получить возможность для реализации творческих замыслов. Однако нужно думать не только о себе: ищите компромисс.

ОФИЦИАЛЬНО

СОВЕТ НАРОДНЫХ ДЕПУТАТОВ ЛЕНИНСК-КУЗНЕЦКОГО ГОРОДСКОГО ОКРУГА
РЕШЕНИЕ
от 31.03.2022 №57,
г. Ленинск-Кузнецкий

«О назначении публичных слушаний по проекту решения Совета народных депутатов Ленинск-Кузнецкого городского округа «Об утверждении отчета об исполнении бюджета Ленинск-Кузнецкого городского округа за 2021 год»

Руководствуясь Федеральным законом от 06.10.2003 №131-ФЗ «Об общих принципах организации местного самоуправления в Российской Федерации», Уставом муниципального образования Ленинск-Кузнецкий городской округ, решением Совета народных депутатов Ленинск-Кузнецкого городского округа от 30.01.2020 №5 «Об утверждении положения о бюджетном процессе в Ленинск-Кузнецком городском округе», решением Совета народных депутатов Ленинск-Кузнецкого городского округа от 21.06.2018 №39 «О порядке организации и проведения публичных слушаний по вопросам, не связанным с осуществлением градостроительной деятельности в Ленинск-Кузнецком городском округе», Совет народных депутатов решил:

1. Назначить публичные слушания по проекту решения Совета народных депутатов Ленинск-Кузнецкого городского округа «Об утверждении отчета об исполнении бюджета Ленинск-Кузнецкого городского округа за 2021 год» на 28.04.2022 в 11.00 часов в форме слушаний по проектам правовых актов в органе местного самоуправления. Место проведения: г. Ленинск-Кузнецкий, пр-кт Кирова, 56, актовый зал администрации Ленинск-Кузнецкого городского округа;

2. Создать комиссию по организации и проведению публичных слушаний в составе:

Бочков Виктор Владимирович,	председатель Совета народных депутатов Ленинск-Кузнецкого городского округа, председатель комиссии;
Пономарева Олеся Викторовна,	помощник председателя Совета народных депутатов Ленинск-Кузнецкого городского округа, секретарь комиссии;
Бадертдинова Мария Юрьевна,	заместитель начальника финансового управления Ленинск-Кузнецкого городского округа;
Иванилова Наталья Евгеньевна,	начальник финансового управления Ленинск-Кузнецкого городского округа;
Линкина Оксана Александровна,	заместитель главы Ленинск-Кузнецкого городского округа по экономике, промышленности и финансам;
Тихонова Надежда Викторовна,	председатель комитета по бюджету, налогам и финансам Совета народных депутатов Ленинск-Кузнецкого городского округа;

3. Установить, что предложения по проекту решения Совета народных депутатов Ленинск-Кузнецкого городского округа «Об утверждении отчета об исполнении бюджета Ленинск-Кузнецкого городского округа за 2021 год», а также письменные извещения жителей города о желании принять участие в публичных слушаниях и выступить на них направляются по адресу: 652500, Кемеровская область – Кузбасс, г. Ленинск-Кузнецкий, пр-кт Кирова, 56, каб. 311; тел. 7-19-27 до 28.04.2022 включительно;

4. Опубликовать информацию о времени, месте и теме публичных слушаний, месте размещения и контактных телефонах комиссии, а также о месте ознакомления с проектом правового акта, предлагаемого к обсуждению на публичных слушаниях, в средствах массовой информации не позднее, чем за десять дней до проведения публичных слушаний;

5. Контроль за исполнением решения возложить на председателя Совета народных депутатов Ленинск-Кузнецкого городского округа В.В. Бочкова.

В.В. БОЧКОВ.
Председатель Совета народных депутатов Ленинск-Кузнецкого городского округа.
К.А. ТИХОНОВ.
Глава Ленинск-Кузнецкого городского округа.

СОВЕТ НАРОДНЫХ ДЕПУТАТОВ ЛЕНИНСК-КУЗНЕЦКОГО ГОРОДСКОГО ОКРУГА ШЕСТОГО СОЗЫВА
РЕШЕНИЕ
от 31.03.2022 №58,
г. Ленинск-Кузнецкий

О внесении изменений в решение Совета народных депутатов Ленинск-Кузнецкого городского округа от 27.02.2015 №10 «Об утверждении положения о порядке назначения пенсии за выслугу лет лицам, замещавшим муниципальные должности Ленинск-Кузнецкого городского округа и должности муниципальной службы Ленинск-Кузнецкого городского округа»

Руководствуясь Федеральным законом от 02.03.2007 №25-ФЗ «О муниципальной службе в Российской Федерации», статьями 27, 45 Устава муниципального образования Ленинск-Кузнецкий городской округ Кемеровской области - Кузбасса, Совет народных депутатов решил:

1. Внести в положение о порядке назначения пенсии за выслугу лет лицам, замещавшим муниципальные должности Ленинск-Кузнецкого городского округа и должности муниципальной службы Ленинск-Кузнецкого городского округа, утвержденное решением Совета народных депутатов Ленинск-Кузнецкого городского округа от 27.02.2015 №10 «Об утверждении положения о порядке назначения пенсии за выслугу лет лицам, замещавшим муниципальные должности Ленинск-Кузнецкого городского округа и должности муниципальной службы Ленинск-Кузнецкого городского округа» (в редакции решений от 26.05.2016 №30, от 22.02.2017 №10, от 22.02.2019 №10), следующие изменения:

1.1. Статью 7 дополнить пунктом 7 следующего содержания:

«7. Уполномоченный орган ежеквартально с использованием системы межведомственного электронного взаимодействия устанавливает факт нахождения в живых получателей пенсии, выехавших на постоянное место жительства за пределы Ленинск-Кузнецкого городского округа»;

1.2. В статье 8 исключить пункт 2;

1.3. В статье 10:

1.3.1. Подпункт 3 пункта 1 исключить;

1.3.2. Подпункт 2 пункта 2 изложить в следующей редакции:

«2) при устранении обстоятельств, указанных в подпунктах 2, 4 пункта 1 настоящей статьи, выплата пенсии возобновляется с учетом перерасчета на основании пункта 7 статьи 5 настоящего положения с 1-го числа месяца ее приостановления»;

2. Опубликовать настоящее решение в средствах массовой информации;

3. Контроль за исполнением решения возложить на председателя комитета по местному самоуправлению и правопорядку Д.А. Залазаева и председателя комитета по бюджету, налогам и финансам Н.В. Тихонову.

В.В. БОЧКОВ.
Председатель Совета народных депутатов Ленинск-Кузнецкого городского округа.
К.А. ТИХОНОВ.
Глава Ленинск-Кузнецкого городского округа.

СОВЕТ НАРОДНЫХ ДЕПУТАТОВ ЛЕНИНСК-КУЗНЕЦКОГО ГОРОДСКОГО ОКРУГА ШЕСТОГО СОЗЫВА
РЕШЕНИЕ
от 31.03.2022 №52,
г. Ленинск-Кузнецкий

«О внесении изменений в решение Совета народных депутатов Ленинск-Кузнецкого городского округа от 25.10.2018 №62 «Об утверждении правил землепользования и застройки Ленинск-Кузнецкого городского округа»

На основании Градостроительного кодекса Российской Федерации, пункта 26 части 1 статьи 16 Федерального закона от 06.10.2003 № 131-ФЗ «Об общих принципах организации местного самоуправления в Российской Федерации», Устава муниципального образования Ленинск-Кузнецкий городской округ Кемеровской области – Кузбасса, с учетом результатов общественных обсуждений Совет народных депутатов решил:

1. Внести изменения в правила землепользования и застройки Ленинск-Кузнецкого городского округа, утвержденные решением Совета народных депутатов Ленинск-Кузнецкого городского округа от 25.10.2018 №62 «Об утверждении правил землепользования и застройки Ленинск-Кузнецкого городского округа» (в редакции решений от 31.05.2019 №38, от 31.10.2019 №65, от 26.03.2020 №15, от 19.06.2020 №43, от 29.10.2020 №61, от 25.03.2021 №21, от 24.06.2021 №41, от 28.10.2021 №14, от 27.01.2022 №43):

1.1. В части 4 статьи 19:

пункт 2 дополнить словами:

«за исключением строительства объектов индивидуального жилищного строительства с привлечением денежных средств участников долевого строительства в соответствии с Федеральным законом от 30 декабря 2004 года №214-ФЗ «Об участии в долевом строительстве многоквартирных домов и иных объектов недвижимости и о внесении изменений в некоторые законодательные акты Российской Федерации»;

пункт 6 дополнить словами «в том числе в случае, указанном в части 11 статьи 52 Градостроительного кодекса Российской Федерации»;

в пункте 8 слова «до 0,6» заменить словами «до 1,2»;

1.2. В пункте 5.2 части 5 статьи 25.1 таблицу «Условно разрешенные виды использования» дополнить строкой с кодом «1.19» следующего содержания.

Сенокошение	Кошение трав, сбор и заготовка сена	1.19

Таблицу в разделе «Минимальная площадь земельных участков и максимальный процент застройки в границах земельного участка, определяемый как отношение суммарной площади земельного участка, которая может быть застроена, ко всей площади земельного участка» дополнить строкой следующего содержания.

Сенокошение	1.19	100	не ограничивается

1.3. В пункте 5.2 части 5 статьи 25.2 таблицу «Условно разрешенные виды использования» дополнить строкой с кодом «1.19» следующего содержания.

Сенокошение	Кошение трав, сбор и заготовка сена	1.19

Таблицу в разделе «Минимальная площадь земельных участков и максимальный процент застройки в границах земельного участка, определяемый как отношение суммарной площади земельного участка, которая может быть застроена, ко всей площади земельного участка» дополнить строкой следующего содержания.

Сенокошение	1.19	100	не ограничивается

1.4. В пункте 3.1 части 3 статьи 25.3 таблицу «Условно разрешенные виды использования» дополнить строкой с кодом «1.19» следующего содержания.

Сенокошение	Кошение трав, сбор и заготовка сена	1.19

Таблицу в разделе «Минимальная площадь земельных участков и максимальный процент застройки в границах земельного участка, определяемый как отношение суммарной площади земельного участка, которая может быть застроена, ко всей площади земельного участка» дополнить строкой следующего содержания.

Сенокошение	1.19	100	не ограничивается

1.5. В пункте 3.1 части 3 статьи 25.4 таблицу «Условно разрешенные виды использования» дополнить строкой с кодом «1.19» следующего содержания.

Сенокошение	Кошение трав, сбор и заготовка сена	1.19

Таблицу в разделе «Минимальная площадь земельных участков и максимальный процент застройки в границах земельного участка, определяемый как отношение суммарной площади земельного участка, которая может быть застроена, ко всей площади земельного участка» дополнить строкой следующего содержания.

Сенокошение	1.19	100	не ограничивается

1.6. На карте градостроительного зонирования Ленинск-Кузнецкого городского округа, карте градостроительного зонирования г. Ленинска-Кузнецкого перевести часть территориальной зоны Ц-5.1 (зона обслуживания деловой и производственной деятельности) в территориальную зону Ц-1.1 (зона делового, общественного и коммерческого назначения) в отношении земельного участка по ул. Белинского, 3 согласно приложению;

2. Опубликовать настоящее решение в средствах массовой информации;

3. Контроль за исполнением решения возложить на председателя комитета по местному самоуправлению и правопорядку Д.А. Залазаева и председателя комитета по экономической политике, развитию промышленности и городского хозяйства С.К. Евсеева;

4. Решение вступает в силу со дня его опубликования.

В.В. БОЧКОВ.
Председатель Совета народных депутатов Ленинск-Кузнецкого городского округа.
К.А. ТИХОНОВ.
Глава Ленинск-Кузнецкого городского округа.

С приложением к решению можно ознакомиться на официальном сайте администрации Ленинск-Кузнецкого городского округа: www.leninsk-kuz.ru, в разделе «Документы//Правовые акты».

СОВЕТ НАРОДНЫХ ДЕПУТАТОВ ЛЕНИНСК-КУЗНЕЦКОГО ГОРОДСКОГО ОКРУГА ШЕСТОГО СОЗЫВА
РЕШЕНИЕ
от 31.03.2022 №59,
г. Ленинск-Кузнецкий

«О регистрации Устава территориального общественного самоуправления «Мы вместе» на территории Ленинск-Кузнецкого городского округа»

Руководствуясь Федеральным законом от 06.10.2003 №131-ФЗ «Об общих принципах организации местного самоуправления в Российской Федерации», Уставом муниципального образования Ленинск-Кузнецкий городской округ Кемеровской области – Кузбасса, положением о территориальном общественном самоуправлении на территории Ленинск-Кузнецкого городского округа, утвержденным решением Совета народных депутатов Ленинск-Кузнецкого городского округа от 12.11.2020 №67; рассмотрев заявление уполномоченного представителя территориального общественного самоуправления «Мы вместе» Н.И. Чекрыгиной (входящий №46 от 01.03.2022), Совет народных депутатов решил:

1. Зарегистрировать Устав территориального общественного самоуправления «Мы вместе» на территории Ленинск-Кузнецкого городского округа, утвержденный протоколом учредительного собрания граждан по организации территориального самоуправления «Мы вместе» от 19.02.2022;

2. Внести сведения о регистрации Устава территориального общественного самоуправления «Мы вместе» в реестр регистрации Уставов территориального общественного самоуправления на территории Ленинск-Кузнецкого городского округа под №4;

3. Опубликовать настоящее решение в средствах массовой информации;

4. Контроль за исполнением решения возложить на председателя комитета по местному самоуправлению и правопорядку Д.А. Залазаева.

В.В. БОЧКОВ.
Председатель Совета народных депутатов Ленинск-Кузнецкого городского округа.
К.А. ТИХОНОВ.
Глава Ленинск-Кузнецкого городского округа.

ОФИЦИАЛЬНО

СОВЕТ НАРОДНЫХ ДЕПУТАТОВ ЛЕНИНСК-КУЗНЕЦКОГО ГОРОДСКОГО ОКРУГА ШЕСТОГО СОЗЫВА

РЕШЕНИЕ

от 31.03.2022 №53,

г. Ленинск-Кузнецкий

«О внесении изменений в решение Совета народных депутатов Ленинск-Кузнецкого городского округа от 26.10.2017 №56 «Об утверждении правил благоустройства муниципального образования Ленинск-Кузнецкий городской округ»

В соответствии с Федеральным законом от 06.10.2003 №131-ФЗ «Об общих принципах организации местного самоуправления в Российской Федерации», Градостроительным кодексом Российской Федерации, Законом Кемеровской области - Кузбасса от 12.07.2006 №98-ОЗ «О градостроительстве, комплексном развитии территорий и благоустройстве Кузбасса», Уставом муниципального образования Ленинск-Кузнецкий городской округ Кемеровской области – Кузбасса, Совет народных депутатов решил:

1. Внести в правила благоустройства муниципального образования Ленинск-Кузнецкий городской округ, утвержденные решением Совета народных депутатов Ленинск-Кузнецкого городского округа от 26.10.2017 №56 «Об утверждении правил благоустройства муниципального образования Ленинск-Кузнецкий городской округ» (в редакции решений от 26.09.2019 №59, от 17.09.2020 №57, от 29.10.2020 №64, от 28.01.2021 №4), следующие изменения:

1.1. В пункте 1.3 раздела 1:

1.1.1. Абзацы пятнадцатый и шестнадцатый исключить;

1.1.2. В абзаце девятнадцатом слова «Законом Кемеровской области от 12.10.2018 №78-ОЗ «О порядке определения органами местного самоуправления границ прилегающих территорий» заменить словами «Законом Кемеровской области - Кузбасса от 12.07.2006 №98-ОЗ «О градостроительстве, комплексном развитии территорий и благоустройстве Кузбасса»;

1.1.3. Абзац двадцать первый изложить в следующей редакции:

«Границы прилегающей территории - местоположение прилегающей территории, отображенное на карте-схеме границ прилегающей территории, либо условная линия, образованная путем определения в метрах расстояния от внутренней части до внешней части границ прилегающей территории, определяющая местоположение прилегающей территории»;

1.2. В разделе 2:

1.2.1. Пункты 2.25-2.34 изложить в следующей редакции:

«2.25. Основными целями формирования архитектурно-художественной подсветки объектов являются:

- освещение объектов и окружающей территории с целью обеспечения оптимальной ориентации человека в пространстве и его комфортное пребывание в вечернее и ночное время;

- выявление акцента на наиболее важные функциональные объекты;

- выявление светом наиболее характерных для городского округа архитектуры зданий, формирование значимых световых видов и панорам;

- развитие цветных акцентов и композиций с целью внесения элементов праздника и динамичности в городскую среду;

- гармонизация светотехнических параметров всех систем освещения: уличного освещения, архитектурно-художественного освещения фасадов, освещения инженерных сооружений, витрин, световой информации и рекламы, праздничной иллюминации;

2.26. Виды архитектурного освещения:

- архитектурно-художественная подсветка - освещение фасадов зданий, строений, сооружений, произведений монументального искусства для выявления их архитектурно-художественных особенностей и эстетической выразительности;

- ландшафтная подсветка - декоративное освещение зеленых насаждений, других элементов ландшафта и благоустройства в парках, скверах, пешеходных зонах с целью проявления их декоративно-художественных особенностей;

- декоративная подсветка - художественно-декоративное оформление светом элементов ландшафта, водоемов, фонтанов и малых архитектурных форм, а также участков территорий парков, скверов, набережных, площадей и общественных зданий различного назначения, которое может выполняться с использованием различных светильников, светодиодных гирлянд, сетей, гибкого шнура, лазерных проекторов;

- проекционная подсветка - создание 3D-световых изображений на плоскости, поверхности при помощи уличного проектора (проекторов);

- функциональное наружное освещение - освещение проезжей части магистралей, тоннелей, эстакад, мостов, улиц, площадей, автостоянок, территорий спортивных сооружений, а также пешеходных путей городских территорий с целью обеспечения безопасного движения автотранспорта и пешеходов;

- праздничная иллюминация - декоративное освещение, оформление, предназначенное для украшения улиц, площадей, зданий, сооружений, нестационарных торговых объектов и элементов ландшафта без необходимости создания определенного уровня освещенности;

- светодинамическая подсветка - использование цвета, светоцветовой динамики, светопроекций и создание световых эффектов с помощью лазерных и прожекторных пучков света. Рекомендуется применение программируемых RGB-светильников. Данный вид подсветки фасадов возможно программировать относительно времени года, погодных условий, в такт музыке;

- акцентная подсветка - выделение светом (белым или цветным, постоянным или динамичным) отдельных объектов и деталей на менее освещенном фоне;

- заливающая подсветка - равномерное освещение поверхности объекта по всей площади или участка местности прожекторами заливающего света, удаленными на расчетное расстояние от объекта, без выделения отдельных его частей;

- контурная подсветка - выделение основных архитектурных деталей зданий, строений, сооружений световыми линиями на фоне слабоосвещенных или светящихся фасадов. Выполняется с использованием гирлянд, шнуров или линейных светильников;

- световая живопись - проекционные многоцветные изображения статического или динамического характера на зданиях, строениях, сооружениях, элементах ландшафта, осуществляемые мощными прожекторами;

- светящийся фасад - выделение светопропускающего (остекленного) фасада с помощью осветительных приборов, установленных внутри здания и направленных на стекло;

2.27. Основными типами устройств декоративного наружного освещения являются:

- светильники на вертикальных стойках;
- прожекторы;
- декоративные торшеры;
- настенные светильники;
- газонные светильники;
- устройства линейной и ленточной подсветки;
- встроенные светильники, в том числе в поверхность земли, ступеней.

Обычные светильники располагаются на опорах, подвесах или фасадах на высоте от 3 до 15 метров и применяются в транспортных и пешеходных зонах.

Высокомачтовые установки осветительных приборов (прожекторы или светильники) располагаются на опорах на высоте 20 и более метров и используются для освещения обширных пространств, открытых паркингов.

Газонные светильники применяются для освещения газонов, цветников, пешеходных дорожек и площадок;

2.28. Требования к световому оборудованию:

- применяемое световое оборудование не должно наносить ущерб внешнему виду и техническому состоянию объектов, нарушать прочностные характеристики несущих элементов объекта недвижимости, к которому оно присоединяется, затруднять или делать невозможным функционирование объектов инженерной инфраструктуры;

- наружные элементы установок архитектурно-художественной подсветки не должны визуально выделяться на внешнем облике объекта подсветки;

- подсветка зданий, строений, сооружений, нестационарных торговых объектов должна выполняться в соответствии с архитектурным решением, согласованным с управлением архитектуры и градостроительства администрации Ленинск-Кузнецкого городского округа;

- размещение установок архитектурно-художественной подсветки должно соответствовать архитектурному облику городской застройки;

- световое оборудование для всех видов подсветки должно соответствовать уличным условиям эксплуатации, обеспечивать комфортное обслуживание, вандалозащищенность, ударопрочность, электро- и пожаробезопасность, предусматривать заземление всех световых приборов, быть энергоэффективным, компактным, ремонтопригодным;

- включение и отключение установок архитектурно-художественной подсветки должно осуществляться в соответствии с графиком включения и отключения наружного освещения;

2.29. При проектировании всех групп осветительных установок могут предусматриваться следующие режимы их работы:

- вечерний будничный режим, когда функционируют все стационарные световые установки, за исключением систем праздничного освещения;

- ночной дежурный режим, когда в световых установках может отключаться часть осветительных приборов, допускаемая нормами освещенности;

- праздничный режим, когда функционируют все стационарные и временные осветительные установки трех групп;

- сезонный режим, предусматриваемый главным образом в рекреационных зонах для стационарных и временных установок функционального освещения и архитектурно-художественной подсветки в определенные сроки (зимой, осенью);

2.30. Способы формирования единой светоцветовой среды городского округа:

- гармоничное сочетание видов архитектурно-художественной подсветки, использование светодинамических режимов для праздничного и событийного оформления городского округа;

- использование в территориях общего пользования и рекреационных зонах городского округа в архитектурном освещении, архитектурно-художественной подсветке света белого цвета;

- включение объектов архитектурной и композиционной значимости в светоцветовые пространства в качестве акцентов или доминант, формируемых средствами архитектурно-художественной подсветки и отдельными элементами световой рекламы и информации;

- формирование светового силуэта архитектурно-художественной подсветкой неосвещенных и корректировкой ряда освещенных силуэтов объектов культурного наследия и современных высотных зданий, строений, сооружений;

- применение комплексной архитектурно-художественной подсветки визуально связанных объектов (например, входящих в архитектурный ансамбль общественного пространства (площади, участка проспекта), находящихся на противоположных сторонах перекрестка);

- акцентирование верхних частей зданий приемами архитектурно-художественной подсветки и элементами световой рекламы;

- акцентирование приемами архитектурно-художественной подсветки пешеходных и транспортных мостов;

- применение систем встроенных светильников в покрытия, лестницы, парапеты и другие элементы благоустройства;

- развитие цветных акцентов и композиций с целью внесения элементов красочности и динамичности в городскую среду путем:

- формирование цветных композиций, образуемых отдельными элементами световой рекламы и информации, оформленными витражами;

- использование цветной художественно-декоративной подсветки элементов рельефа, озеленения, водоемов, фонтанов, малых архитектурных форм, нестационарных торговых объектов;

- использование цветового спектра основного освещения в городе в диапазоне от янтарного до нейтрально-белого с возможным использованием многоцветных светодиодных светильников для наиболее активных светодинамических участков;

- направление основного света вверх, с целью концентрации внимания на освещаемых объектах и деталях;

2.31. Общие требования к выполнению подсветки и освещения на территориях общего пользования и в рекреационных зонах.

При выполнении функционального освещения, архитектурно-художественной, декоративной, ландшафтной подсветки необходимо подчеркивать целостность пространства с выделением доминант, созданием фонового и главного планов, выявлять средствами функционального наружного освещения и знаками городской информации с внутренним подсветом функционально-планировочную структуру объекта.

Допускается комбинирование функционального и архитектурно-художественного освещения, декоративной, ландшафтной подсветки, использование опор уличного освещения для подсветки фасадов, деревьев, иных объектов или применение специальных конструкций, одновременно решающих задачи освещения и подсветки (мультипрожекторные системы, многофункциональные опоры освещения с элементами знаков городской информации).

Ландшафтная, декоративная подсветка состоят в акцентирующей подсветке цветников, кроны деревьев, подсветке газонного покрытия, аллей, дорожек, фонтанов, малых архитектурных форм с помощью светильников, встраиваемых в конструкцию уличной мебели, в элементы инфраструктуры и благоустройства (покрытия, лестницы, парапеты, перила, ограждающие элементы). При ландшафтной, декоративной подсветке допускается применение различных типов и приемов освещения, включая свето- и цветодинамическое, а также праздничную иллюминацию.

При выполнении подсветки объектов монументального искусства (памятники, монументальные скульптурные композиции, монументы) используется белый цвет различных оттенков (теплый, нейтральный, холодный).

Для усиления выразительности локально, в том числе для подсветки прилегающих к памятникам территорий, допускается применение цветного освещения.

Для архитектурного освещения магазинов, торговых центров, спортивных объектов, домов культуры допускается применение любых типов и приемов архитектурного освещения.

При устройстве архитектурно-художественной подсветки многоквартирных домов осветительные приборы размещаются на глухих стенах, фризах, лестничных клетках, технических этажах, эксплуатируемой кровле, других нежилых частях, а также фасадах и входных группах в помещения торгового и иного общественного назначения, расположенные в нежилой части зданий, строений, сооружений.

Для зданий, строений, сооружений современной архитектуры, расположенных вне территории общего пользования, помимо базовых типов подсветки (заливающая, акцентная, контурная), в праздничном режиме допустима проекционная и светодинамическая подсветка.

2.32. Общие требования к выполнению подсветки объектов производственного, складского и коммунального назначения.

Архитектурно-художественная подсветка высотных, композиционно значимых зданий, строений, сооружений (производственных корпусов, дымовых труб, мостов, эстакад, путепроводов, опор ЛЭП и т. д.) предусматривается при условии их включения в световые виды и панорамы в качестве одного из элементов.

Для подсветки инженерных и инженерно-транспортных сооружений возможно применение всех типов и приемов подсветки, отвечающих действующим нормам и правилам.

При выполнении архитектурно-художественной подсветки объектов промышленной застройки (трубы, электростанции, заводские территории) допускается применение как статической, так и светодинамической или проекционной подсветки с изменением яркости, цвета и тематики изображения, использование световой живописи, элементов световой информации, праздничной иллюминации.

2.33. Общие требования к освещению, архитектурно-художественной, декоративной, ландшафтной подсветке на территории общего пользования

При устройстве наружного освещения, проведении капитального ремонта наружного освещения территории общего пользования необходимо предусматривать прокладку сетей подземным способом.

Для объектов религиозного назначения необходимо применять заливающую подсветку с акцентным выделением верхних частей (куполов, шпилей, полумесяцев).

Подсветка объектов культурного наследия (памятников истории и культуры) народов Российской Федерации (далее - объекты культурного наследия) должна осуществляется в соответствии с законодательством в области сохранения, использования, популяризации и государственной охраны объектов культурного наследия (памятников истории и культуры) народов Российской Федерации. Для объектов культурного наследия может применяться заливающая, акцентная или комбинированная подсветка. На объектах культурного наследия и зданиях ранее 1953 года постройки должен применяться скрытый характер установки светильников и размещения электропроводки либо корпус светильников и электропроводки должен быть окрашен в цвет фасада.

В целях создания единой светоцветовой среды не допускается:

- использование средств функционального освещения с холодной световой температурой (более 3000 К) на территории общего пользования, на сооружениях

- использование контурной, цветной подсветки, светодинамических эффектов (за исключением праздничного режима);

- превышение яркости освещенных фасадов зданий, не имеющих исторической или художественной ценности, по сравнению с яркостью фасадов зданий, расположенных в зоне охраны объектов культурного наследия;

- использование контурной, цветной и светодинамической подсветки на фасадах зданий, расположенных в зоне охраны объектов культурного наследия;

- использование световой рекламы и информации, подсветки витражей, ведущее к подавлению светом, цветом и рисунком архитектурных особенностей зданий и исключающее здания из зрительного восприятия световых композиций либо ведущее к освещению частей зданий, строений, сооружений без учета архитектурного решения;

- ориентация выходных отверстий прожекторов, допускающая ослепление наблюдателей, водителей автотранспортных средств;

- изменение цветности ламп в процессе эксплуатации при использовании для архитектурно-художественной подсветки зданий, строений, сооружений;

- резкое колебание освещенности и яркости, источниками которых являются светодиодные экраны в моменты демонстрации видеороликов со значительным (более 50% от общей площади изображения) содержанием белого фона;

2.34. Требования к содержанию осветительного оборудования.

Осветительное оборудование должно содержаться в исправном состоянии. Собственники (владельцы, пользователи), в ведении которых находится световое оборудование, обязаны:

- обеспечивать надлежащее содержание и ремонт устройств освещения и подсветки, при нарушении или повреждении производить своевременный ремонт;

- соблюдать правила установки, содержания, размещения и эксплуатации осветительного оборудования;

- осуществлять своевременное включение и отключение освещения в соответствии с графиком включения и отключения наружного освещения населенных пунктов муниципальных образований Кемеровской области - Кузбасса;

- обеспечивать нормативную освещенность согласно требованиям СП 52.13330.2016 «СНиП 23-05-95* Естественное и искусственное освещение»;

1.2.2. Пункт 2.35 изложить в следующей редакции:

«2.35. Размещение рекламных конструкций осуществляется в соответствии с правилами по определению типов и видов рекламных конструкций, допустимых и недопустимых к установке на территории Ленинск-Кузнецкого городского округа или части его территории, в том числе требованиями к внешнему виду, проектированию и содержанию рекламных конструкций, с учетом необходимости сохранения внешнего архитектурного облика сложившейся застройки городского округа (приложение №1 к настоящим правилам).

Размещение информационных конструкций осуществляется в соответствии с правилами по размещению и формированию внешнего облика информационных конструкций на территории Ленинск-Кузнецкого городского округа (приложение №2 к настоящим правилам).

Расклейка газет, плакатов, афиш, объявлений и рекламных проспектов и иной информационно-печатной продукции разрешается только на специально установленных щитах, стендах или тумбах»;

1.2.3. Пункты 2.36, 2.39-2.45 исключить;

1.3. Раздел 4 изложить в следующей редакции:

«Раздел 4. Общие требования к состоянию и облику зданий различного назначения и разной формы собственности, к содержанию и благоустройству фасадов зданий, строений, сооружений.

4.1. Содержание фасадов зданий, строений, сооружений осуществляется в соответствии с правилами по архитектурно-художественному оформлению и внешнему облику фасадов зданий, строений, сооружений на территории Ленинск-Кузнецкого городского округа (приложение №3 к настоящим правилам).

ОФИЦИАЛЬНО

4.2. При установке ограждения, шлагбаума учитывается наличие на земельном участке инженерных сетей и коммуникаций, а также существующих зеленых насаждений.

4.3. Установка ограждения или шлагбаума выполняется на основании разрешения на земляные работы (в случае выполнения работ, связанных со вскрытием грунта и нарушением благоустройства территории).

4.4. Требования к устройству ограждений:

- вид и расположение ограждения должны отвечать планировочной организации земельного участка;

- единое решение в границах объекта благоустройства;

- соответствие архитектурно-художественного решения ограждения характеру окружения;

- безопасность, комфорт.

4.5. Основными видами ограждений на внутриквартальных территориях являются:

- газонные ограждения - высота 0,3-0,5 м;

- ограды: низкие (высота 0,5-1 м), средние (высота 1-1,7 м), высокие (высота 1,8-3 м);

- ограждения-тумбы для транспортных проездов и автостоянок (высота 0,3-0,4 м);

- ограждения спортивных площадок (высота 2,5-3 м);

- ограждения хозяйственных площадок (высота не менее 1,2 м);

- декоративные ограждения (высота 1,2-2 м);

- технические ограждения (высота в соответствии с действующими нормами);

- временные ограждения строительных площадок (высота в соответствии с действующими нормами).

4.6. Не допускается:

- установка ограждения, шлагбаума, исключающих проезд спецтехники (технических средств ГО и ЧС, скорой помощи, аварийных служб) к объектам, расположенным на территории застройки;

- установка ограждения, препятствующего передвижению по существующим пешеходным дорожкам;

- установка ограждения, шлагбаума в местах размещения инженерных сетей и коммуникаций.

4.7. Ограждение строительных площадок должно соответствовать проектной документации объекта строительства. Строительные площадки ограждаются по всему периметру плотным забором.

4.8. Размещение нестационарных торговых объектов осуществляется в соответствии с правилами по архитектурно-художественному оформлению и внешнему облику нестационарных торговых объектов на территории Ленинск-Кузнецкого городского округа (приложение №4 к настоящим правилам)»;

1.4. В пункте 5.3 раздела 5:

1.4.1. Подпункт 5.3.1 дополнить словами «установленной в соответствии с пунктом 5.3.2 настоящих правил»;

1.4.2. Подпункт 5.3.5 изложить в следующей редакции:

«5.3.5. Порядок определения границ прилегающей территории

5.3.5.1. Границы прилагающей территории устанавливаются на карте-схеме границ прилегающей территории, представляющей собой изображение границ прилегающей территории.

5.3.5.2. Подготовка карты-схемы границ прилегающей территории осуществляется уполномоченными органами местного самоуправления, подведомственными указанным органам муниципальными учреждениями и организациями либо привлекаемыми ими иными лицами на основании муниципального контракта, заключенного в соответствии с законодательством Российской Федерации о контрактной системе в сфере закупок товаров, работ, услуг для обеспечения государственных и муниципальных нужд.

Карта-схема границ прилегающей территории должна содержать следующие сведения:

- адрес здания, строения, сооружения, земельного участка, в отношении которого устанавливаются границы прилегающей территории, либо обозначение места расположения объекта, не имеющего адреса, с указанием его наименования и вида;

- изображение границы здания, строения, сооружения, земельного участка;

- изображение границы территории, прилегающей соответственно к зданию, строению, сооружению, земельному участку;

- наименование элементов благоустройства, расположенных в пределах границ прилегающей территории;

- масштаб карты-схемы границ прилегающей территории.

5.3.5.3. До установления границ прилегающей территории в соответствии с подпунктом 5.3.5.1 границы прилегающей территории определяются на расстоянии не более чем 30 метров без учета искусственных и естественных преград от границы здания, строения, сооружения, земельного участка.

5.3.5.4. Расстояние, определяющее границы прилегающих территорий согласно пункту 5.3.5.3, устанавливается настоящими правилами дифференцированно для различных видов прилегающих территорий, в зависимости от расположения зданий, строений, сооружений, земельных участков в существующей застройке, вида их разрешенного использования и фактического назначения, их площади, протяженности указанной в подпункте 5.3.1 общей границы, иных существенных факторов.

5.3.5.5. Подготовка карты-схемы границ прилегающей территории осуществляется в форме документа на бумажном носителе или в форме электронного документа, в том числе в информационно-телекоммуникационной сети «Интернет» или с использованием иных технологических и программных средств. Карты-схемы границ нескольких прилегающих территорий или всех прилегающих территорий на территории Ленинск-Кузнецкого городского округа могут быть подготовлены в форме одного документа.

1.4.3. Дополнить подпунктом 5.3.6 следующего содержания:

«5.3.6. Карта-схема границ прилегающей территории утверждается нормативным правовым актом администрации Ленинск-Кузнецкого городского округа.

Утвержденная карта-схема границ прилегающей территории публикуется в порядке, установленном для официального опубликования муниципальных правовых актов, и размещается на официальном сайте администрации Ленинск-Кузнецкого городского округа в информационно-телекоммуникационной сети «Интернет», а также подлежит размещению в государственной информационной системе обеспечения градостроительной деятельности Кузбасса не позднее одного месяца со дня ее утверждения, если иные сроки не установлены для официального опубликования муниципальных правовых актов»;

1.5. Приложение к правилам благоустройства муниципального образования Ленинск-Кузнецкий городской округ «Форма паспорта информационной конструкции (вывески)» исключить;

1.6. Дополнить правила благоустройства муниципального образования Ленинск-Кузнецкий городской округ:

- приложением №1 «Правила по определению типов и видов рекламных конструкций, допустимых и недопустимых к установке на территории Ленинск-Кузнецкого городского округа или части его территории, в том числе требования к внешнему виду, проектированию и содержанию рекламных конструкций, с учетом необходимости сохранения внешнего архитектурного облика сложившейся застройки городского округа» согласно приложению №1 к настоящему решению;

- приложением №2 «Правила по размещению и формированию внешнего облика информационных конструкций на территории Ленинск-Кузнецкого городского округа» согласно приложению №2 к настоящему решению;

- приложением №3 «Правила по архитектурно-художественному оформлению и внешнему облику фасадов зданий, строений, сооружений на территории Ленинск-Кузнецкого городского округа» согласно приложению №3 к настоящему решению;

- приложением №4 «Правила по архитектурно-художественному оформлению и внешнему облику нестационарных торговых объектов на территории Ленинск-Кузнецкого городского округа» согласно приложению №4 к настоящему решению;

2. Опубликовать настоящее решение в средствах массовой информации;

3. Контроль за исполнением решения возложить на председателя комитета по местному самоуправлению и правопорядку Д.А. Залазаева и председателя комитета по экономической политике, развитию промышленности и городского хозяйства С.К. Евсеева;

4. Решение вступает в силу со дня его опубликования.

В.В. БОЧКОВ.
Председатель Совета народных депутатов Ленинск-Кузнецкого городского округа.

К.А. ТИХОНОВ.
Глава Ленинск-Кузнецкого городского округа.

С приложениями к решению можно ознакомиться на официальном сайте администрации Ленинск-Кузнецкого городского округа: www.leninsk-kuz.ru, в разделе «Документы//Правовые акты».

СОВЕТ НАРОДНЫХ ДЕПУТАТОВ ЛЕНИНСК-КУЗНЕЦКОГО ГОРОДСКОГО ОКРУГА ШЕСТОГО СОЗЫВА

РЕШЕНИЕ
от 31.03.2022 №55,
г. Ленинск-Кузнецкий

«О внесении изменений в решение Совета народных депутатов Ленинск-Кузнецкого городского округа от 26.11.2015 №72 «Об установлении налога на имущество физических лиц на территории Ленинск-Кузнецкого городского округа»

В соответствии с Федеральным законом от 06.10.2003 №131-ФЗ «Об общих принципах организации местного самоуправления в Российской Федерации», главой 32 части второй Налогового кодекса Российской Федерации, статьей 27 Устава муниципального образования Ленинск-Кузнецкий городской округ Кемеровской области – Кузбасса Совет народных депутатов решил:

1. Внести изменения в решение Совета народных депутатов Ленинск-Кузнецкого городского округа от 26.11.2015 №72 «Об установлении налога на имущество физических лиц на территории Ленинск-Кузнецкого городского округа» (в редакции решений от 24.05.2018 №30, от 31.10.2019 №68, от 28.05.2020 №34):

1.1. Изложить пункт 4 в следующей редакции:

«4. Установить льготу на 2021 год в виде 50 процентов освобождения от уплаты налога для налогоплательщиков, основным видом деятельности которых в соответствии со сведениями, содержащимися в едином государственном реестре индивидуальных предпринимателей по состоянию на 1 ноября 2021 года, является один из видов экономической деятельности, указанных в приложении.

Налоговая льгота предоставляется в отношении объектов налогообложения, включенных в перечень, определяемый в соответствии с пунктом 7 статьи 378.2 Налогового кодекса Российской Федерации.

В отношении объектов недвижимого имущества, включённых в перечень, определяемый в соответствии с пунктом 7 статьи 378.2 Налогового кодекса Российской Федерации, с арендаторами которых арендодатель, владеющий таким объектом недвижимости на праве собственности, заключил дополнительные соглашения к договору аренды, предусматривающие снижение арендной платы в 2021 году, сумма налога в 2021 году уменьшается на сумму совокупного снижения арендных платежей при одновременном соблюдении следующих условий:

1) договор аренды заключен до 1 ноября 2021 года на срок не менее года и был зарегистрирован в установленном порядке;

2) дополнительное соглашение к договору аренды заключено до 31 декабря 2021 года;

3) в отношении указанных зданий и помещений осуществлена государственная регистрация права собственности;

4) основным видом экономической деятельности арендатора в соответствии со сведениями, содержащимися в едином государственном реестре юридических лиц, в едином государственном реестре индивидуальных предпринимателей по состоянию на 1 ноября 2021 года, является один из видов экономической деятельности, указанных в приложении к настоящему решению, а также виды экономической деятельности, относящиеся к разделу G «Торговля оптовая и розничная; ремонт автотранспортных средств и мотоциклов» Общероссийского классификатора видов экономической деятельности ОК 029-2014.

Сумма налога, определенная с учетом положений настоящего пункта, не может быть меньше 50 процентов суммы налога, определенной без учета положений настоящего пункта.

Для подтверждения права на налоговую льготу налогоплательщик предоставляет в налоговый орган по месту налогового учета договор аренды за соответствующие периоды»;

1.2. Дополнить приложением «Виды экономической деятельности для отдельных категорий налогоплательщиков, на деятельность которых оказало влияние введение QR-кодов» согласно приложению к настоящему решению;

2. Опубликовать настоящее решение в средствах массовой информации;

3. Направить копию настоящего решения в Министерство финансов Российской Федерации, Федеральную налоговую службу, Министерство финансов Кузбасса и Межрайонную инспекцию Федеральной налоговой службы России №2 по Кемеровской области – Кузбассу;

4. Контроль за исполнением решения возложить на председателя комитета по бюджету, налогам и финансам Н.В. Тихонову;

5. Настоящее решение вступает в силу со дня его официального опубликования и распространяется на правоотношения, возникшие с 1 января 2021 года.

В.В. БОЧКОВ.
Председатель Совета народных депутатов Ленинск-Кузнецкого городского округа.

К.А. ТИХОНОВ.
Глава Ленинск-Кузнецкого городского округа.

С приложениями к решению можно ознакомиться на официальном сайте администрации Ленинск-Кузнецкого городского округа: www.leninsk-kuz.ru, в разделе «Документы//Правовые акты».

АДМИНИСТРАЦИЯ ЛЕНИНСК-КУЗНЕЦКОГО ГОРОДСКОГО ОКРУГА

ПОСТАНОВЛЕНИЕ
от 23.03.2022 №481,
г. Ленинск-Кузнецкий

«Об изъятии земельных участков и жилых помещений в аварийных домах для муниципальных нужд Ленинск-Кузнецкого городского округа»

В соответствии со статьями 279, 281 Гражданского кодекса Российской Федерации, статьями 49, 56.2, 56.6 Земельного кодекса Российской Федерации, статьей 32 Жилищного кодекса Российской Федерации, статьями 35, 51 Устава муниципального образования Ленинск-Кузнецкий городской округ Кемеровской области – Кузбасса постановляю:

1. Изъять для муниципальных нужд Ленинск-Кузнецкого городского округа в целях реализации региональной адресной программы «Переселение граждан из многоквартирных домов, признанных до 01.01.2017 в установленном порядке аварийными и подлежащими сносу или реконструкции» на 2019-2024 годы, утвержденной постановлением коллегии администрации Кемеровской области от 29.03.2019 №199 «Об утверждении региональной адресной программы «Переселение граждан из многоквартирных домов, признанных до 01.01.2017 в установленном порядке аварийными и подлежащими сносу или реконструкции» на 2019-2024 годы»:

- земельные участки согласно перечню (приложение №1);

- жилые помещения согласно перечню (приложение №2);

2. Рекомендовать собственникам жилых помещений произвести определение цены изымаемого жилого помещения с учетом доли в праве собственности на земельный участок и общее имущество собственников многоквартирного жилого дома путем проведения независимой оценки в соответствии с Федеральным законом от 29.07.1998 №135-ФЗ «Об оценочной деятельности в Российской Федерации»;

3. Отделу по учету, распределению, приватизации и обмену жилья администрации Ленинск-Кузнецкого городского округа (О.Г. Гурова) - провести работу с правообладателями изымаемых объектов недвижимости, обеспечить подготовку и заключение с владельцами земельных участков, собственниками жилых помещений, указанных в приложениях к настоящему постановлению, соглашений о порядке, сроках и других условиях изъятия земельных участков и жилых помещений;

4. Комитету по управлению муниципальным имуществом Ленинск-Кузнецкого городского округа (Е.Г. Чудинова) - обеспечить финансирование мероприятий по изъятию земельных участков и жилых помещений, указанных в приложениях к настоящему постановлению, для муниципальных нужд Ленинск-Кузнецкого городского округа;

5. Направить настоящее постановление в орган, осуществляющий государственную регистрацию прав на недвижимое имущество и сделок с ним;

6. Разместить настоящее постановление на официальном сайте администрации Ленинск-Кузнецкого городского округа в информационно-телекоммуникационной сети «Интернет»;

7. Опубликовать настоящее постановление в «Городской газете»;

8. Контроль за исполнением постановления возложить на и. о. заместителя главы Ленинск-Кузнецкого городского округа по строительству и городскому развитию Т.Б. Червову.

К.А. ТИХОНОВ.
Глава Ленинск-Кузнецкого городского округа.

ПРИЛОЖЕНИЕ №1
к постановлению администрации Ленинск-Кузнецкого городского округа от 23.03.2022 №481

ПЕРЕЧЕНЬ
земельных участков, подлежащих изъятию для муниципальных нужд Ленинск-Кузнецкого городского округа в целях реализации региональной адресной программы «Переселение граждан из многоквартирных домов, признанных до 01.01.2017 в установленном порядке аварийными и подлежащими сносу или реконструкции» на 2019-2024 годы

№ п/п	Адрес земельного участка	Кадастровый номер	Площадь, кв. м	Правообладатели земельного участка
1.	г. Ленинск-Кузнецкий, пер. Плещеева, д. 1	42:26:0401004:8353	2056	Собственники жилых помещений
2.	г. Ленинск-Кузнецкий, ул. Лунная, д. 61	42:26:0401004:2726	1268	Собственники жилых помещений
3.	г. Ленинск-Кузнецкий, пр-кт Кирова, д. 2	42:26:0201003:4360	1647	Собственники жилых помещений
4.	г. Ленинск-Кузнецкий, пр-кт Кирова, д. 3	42:26:0201002:4928	2100	Собственники жилых помещений

Т.Б. ЧЕРВОВА.
И. о. заместителя главы Ленинск-Кузнецкого городского округа по строительству и городскому развитию.

ВНИМАНИЕ!

ПЛАН ОТКЛЮЧЕНИЙ ЛИНИЙ ЭЛЕКТРОПЕРЕДАЧ ООО «ЛЕНИНСК-КУЗНЕЦКАЯ ЭЛЕКТРОСЕТЬ» В СВЯЗИ С ПРОВЕДЕНИЕМ РЕМОНТНЫХ И ТЕХНОЛОГИЧЕСКИХ РАБОТ НА СЕТЯХ

п/п	Время производства работ		Краткая характеристика работ	Адреса отключений
	начало	конец		
11 апреля 2022 года - понедельник				
1	9.00	17.00	техническое обслуживание воздушной линии электропередачи 0,4 кВ	ул. Энгельса, 1;
	9.00	17.00	ревизия грозозащиты ВЛ-6 кВ	пос. Дачный;
	9.00	17.00	ревизия грозозащиты ВЛ-6 кВ	ул. Заводская, 7, 9, 29; ул. Магаданная, 14, 23, 25; ул. Магелана, 3, 5; ул. Электрическая, 8-18, 29; пер. Электрический, 2;
13 апреля 2022 года - среда				
2	9.00	17.00	техническое обслуживание воздушной линии электропередачи 0,4 кВ	пр. Кирова, 21; ул. Земцова, 2а, 6а, 8а;
	9.00	16.00	ревизия грозозащиты ВЛ-6 кВ	ул. Ватутина, 12-24, 17-23; ул. Врубеля, 1-23, 12-20; ул. Историческая, 1-23, 14-28; ул. Кольцова, 7-11, 8-12, 55-71, 58-62; ул. Кутузова, 1-9, 4-12; ул. Минина, 1-7, 2-22; ул. Пожарского, 1-13, 2-10; ул. Суворова, 107-127; ул. Танеева, 1-9, 2-24; пер. Исторический, 1-19, 8-14; пер. Календарный, 1-17, 2-6; пер. Суворова, 1, 3, 5;
	9.00	16.00	ревизия грозозащиты ВЛ-6 кВ	ул. Даниила Московского, 1а-11, 2а-10; ул. Земляничная, 1, 2-6, 3, 9-17, 10-16; ул. Изумрудная, 1а-9, 2, 2а, 8, 10; ул. Лучезарная, 1-15, 2-16; ул. Ореховая, 5, 8, 12; ул. Университетская, 4, 7, 8, 11, 12, 13, 14; ул. Хвойная, 2, 6-12, 13, 16;
14 апреля 2022 года - четверг				
3	9.00	17.00	техническое обслуживание воздушной линии электропередачи 0,4 кВ	пр. Кирова, 29, 31; ул. Земцова, 3, 3а, 10, 12; ул. Энгельса, 8, 10;
	10.00	14.00	ревизия грозозащиты ВЛ-6 кВ	ул. Хмелевская, 38, 46, 84;
15 апреля 2022 года - пятница				
4	9.00	16.00	техническое обслуживание воздушной линии электропередачи 0,4 кВ	пр. Кирова, 46, 48; ул. Розы Люксембург, 25

К сведению населения!

28 апреля 2022 года в актовом зале администрации Ленинск-Кузнецкого городского округа (пр-кт Кирова, 56) состоятся публичные слушания по проекту решения Совета народных депутатов Ленинск-Кузнецкого городского округа «Об утверждении отчета об исполнении бюджета Ленинск-Кузнецкого городского округа за 2021 год». Начало публичных слушаний - в 11.00. Комиссия по подготовке и проведению публичных слушаний по данному вопросу располагается по адресу: Кемеровская область - Кузбасс, г. Ленинск-Кузнецкий, пр-кт Кирова, 56 (администрация городского округа), каб. 312. Контактный телефон 7-19-27.

Ознакомиться с проектом решения «Об утверждении отчета об исполнении бюджета Ленинск-Кузнецкого городского округа за 2021 год» можно в Совете народных депутатов Ленинск-Кузнецкого городского округа, расположенном по адресу: г. Ленинск-Кузнецкий, пр-кт Кирова, 56; тел. 7-19-27.

Комиссия по организации и проведению публичных слушаний.

ОФИЦИАЛЬНО

АДМИНИСТРАЦИЯ ЛЕНИНСК-КУЗНЕЦКОГО ГОРОДСКОГО ОКРУГА ПОСТАНОВЛЕНИЕ от 24.03.2022 №500, г. Ленинск-Кузнецкий «О проведении месячника по санитарной очистке и благоустройству Ленинск-Кузнецкого городского округа»

В целях проведения массовой весенней уборки и наведения санитарного порядка на территории Ленинск-Кузнецкого городского округа, проведения ремонта и восстановления элементов благоустройства постановляю:

1. Объявить и провести:

- с 01.04.2022 - месячник по санитарной очистке городских территорий, жилых кварталов, улиц, площадей и парков, приведению в порядок элементов благоустройства с осуществлением мероприятий по озеленению территорий;
- 22.04.2022 - общегородской субботник;

2. Объявить каждую пятницу санитарным днем;

3. Управлению жизнеобеспечения администрации Ленинск-Кузнецкого городского округа (С.Б. Колесникова):

3.1. Организовать работу бригад по очистке и вывозу снега, мусора с территорий коммунальных объектов, жилых домов, парков, скверов, дорог, площадей;

3.2. Провести работу по привлечению жителей многоквартирных жилых домов к наведению санитарного порядка во дворах;

4. Рекомендовать руководителям предприятий, организаций, учреждений всех форм собственности:

4.1. Провести необходимую организационную работу в трудовых коллективах, среди студентов и школьников по наиболее полному и эффективному участию в мероприятиях месячника, особенно к знаменательным датам – Празднику Весны и Труда, Дню Победы;

4.2. Назначить ответственных лиц по наведению порядка на закрепленных и прилегающих территориях;

5. Предложить собственникам, арендаторам, пользователям встроенно-пристроенных и отдельно стоящих объектов торговли, общественного питания, быта, образования, здравоохранения, культуры, спорта:

5.1. До 01.05.2022 - очистить прилегающие и закрепленные территории от зимних накоплений мусора и грязи, обеспечить их текущее содержание;

5.2. До 01.06.2022 - восстановить или обновить элементы внешнего оформления и фасады зданий, находящихся в собственности, аренде или пользовании;

6. Предложить владельцам частных домов привести в порядок внешний вид своих домов, надворных построек, отремонтировать ограждения, постоянно содержать в чистоте тротуары и прилегающую к усадьбе территорию;

7. Отделу по взаимодействию с общественными объединениями и СМИ (Н.А. Юн) - информировать население о ходе проведения месячника по санитарной очистке, о лучших коллективах и частных лицах, принимающих активное участие в проведении работ по санитарной очистке и благоустройству;

8. Опубликовать постановление в «Городской газете»;

9. Разместить настоящее постановление на официальном сайте администрации Ленинск-Кузнецкого городского округа в информационно-телекоммуникационной сети «Интернет»;

10. Контроль за исполнением постановления возложить на заместителя главы Ленинск-Кузнецкого городского округа по жилищно-коммунальному хозяйству О.А. Михайлову.

К.А. ТИХОНОВ.
Глава Ленинск-Кузнецкого городского округа.

Лечим катаракту - за полцены!

Рассказывает директор офтальмологического центра «Омикрон» Руслан Игоревич Ярославцев.

- Зрение - это один из важнейших органов чувств человека, и с возрастом с ним возникают проблемы разного рода. Если вы столкнулись с такими проблемами, здесь есть два очень важных аспекта. Первый - это, конечно же, не затягивать, не откладывать на потом в надежде, что все пройдёт. К сожалению, не пройдёт, а станет только хуже. Второй - это выбрать хорошего специалиста, к которому вы решите обратиться за решением этой проблемы. Ведь постановка точного диагноза необходима для составления правильного плана лечения либо для достижения максимально хорошего результата после операции, в случае ее необходимости.

В нашем центре ведут приём врачи-офтальмологи со столицы Кузбасса - города Кемерово. Это врачи высшей категории, имеющие большой опыт работы в своей сфере. В случае необходимости операции пациенты отправляются на транспорте нашего центра в нашу же клинику в Новосибирске. Операции проводит один из самых опытных хирургов Новосибирска, после чего пациенты едут домой и наблюдаются уже в Ленинске-Кузнецком. На сегодняшний день стоимость операции составляет всего 23 500 руб. вместо 47 000 руб.

Помимо органов зрения, следить необходимо и за здоровьем в целом. И снова необходимо обращаться к квалифицированным специалистам. Я рад сообщить, что в нашем центре теперь ведётся прием **ЛОРа и кардиолога**. Оба специалиста - с Кемерова, имеют высшие категории, а также большой опыт и стаж.

Дорогие ленинск-кузнечане, я желаю вам крепкого здоровья и долгих лет жизни!

С уважением, Руслан Игоревич!

ФЕДЕРАЛЬНАЯ СЕТЬ ОФТАЛЬМОЛОГИЧЕСКИХ ЦЕНТРОВ ОМИКРОН

Операция по замене хрусталика стоит 23500 руб. вместо 47000 руб.

Записаться на прием и задать интересующие вопросы можно по тел. 8 (38456) 7-67-40.

Адрес офтальмологического диагностического центра «Омикрон» в Ленинске-Кузнецком: ул. Ломоносова, 1.

Акцию проводит ООО «Брокер НК», лицензия ЛО-42-01 005367 от 13.02.2018 г. Сроки проведения с 1.09. 2020 г. по 30.04.2022 г. Все подробности по телефону или при обращении в диагностический центр.

ИМЕЮТСЯ ПРОТИВОПОКАЗАНИЯ. ТРЕБУЕТСЯ КОНСУЛЬТАЦИЯ СПЕЦИАЛИСТА

Реклама.

РЕКЛАМА

ГАРАНТИРОВАННЫЙ КАЧЕСТВЕННЫЙ
РЕМОНТ ТЕЛЕВИЗОРОВ НА ДОМУ
ЛЮБЫХ МОДЕЛЕЙ БЕЗ ВЫХОДНЫХ ВЫЗОВ БЕСПЛАТНО ВСЕ ЗАПЧАСТИ В НАЛИЧИИ
ПЕНСИОНЕРАМ СКИДКИ!
ИСПРАВЛЯЕМ ПОСЛЕ ЛЮБЫХ РЕМОНТОВ ГАРАНТИЯ 1 ГОД
☎ 8-961-721-12-22
Реклама. 0+

ПРОДАМ

Продам дачу в Зеленогорске (Бартеновка-2). Лес, река Томь в 100 м; жилой дом с правом регистрации проживания; земельный участок 762 кв. м; свет, скважина, гараж, хозпостройки. Полная приватизация.
☎ 8-900-056-65-83

Продам 3-комнатную благоустроенную квартиру, 2 этаж, все комнаты - изолированные, детская площадка во дворе. Район 18-й гимназии, через дорогу - детский сад, вся инфраструктура рядом. Рассмотрю все виды оплаты
☎ 8-903-984-04-02

Продам 3-комнатную квартиру в двухквартирном доме. Площадь - 54 кв. м. Отопление - внутреннее; туалет, ванная комната - в доме. Окна - пластиковые, потолки - натяжные, крыша - металлическая. Углярка, баня - заливная. Стайка из бруса. Земля 10 соток, теплица - 18 кв. м. С. Красное.
☎ 8-951-578-22-40

Продам 1/2 часть жилого дома в пос. Солнечный, 3 комнаты, можно под материнский капитал.
☎ 8-905-069-64-82

Продам уголь рядовой, грохот. Дрова. Возможно мешками.
☎ 8-951-589-42-42

Капитальный ГАРАЖ (30,6 кв. м) в Зеленогорске с земельным участком площадью 35 кв. м. Свет, погреб, смотровая яма, аккуратный подъезд. Документы на землю и гараж - в собственности.
☎ 8-900-056-65-83

Продам пчёл и маток.
☎8-913-205-62-72

КУПЛЮ

Радиодетали СССР, платы, радиостанции, приборы КИПиА, осциллографы, частотомеры и т. д. Любой электронный лом, техническое серебро.
☎ 8-913-289-51-11

Гараж, только в очень хорошем состоянии, не нуждающийся в ремонте, без проблем с документами, за медучилищем.
☎ 8-951-619-89-87

Пчелиный воск и мерву.
☎ 8-913-205-62-72

УХОД ЗА ПОЖИЛЫМИ ЛЮДЬМИ
Мы принимаем пожилых и престарелых людей как на длительный период, так и организовываем временное проживание в пансионате - например, на время зимних или майских праздников, на летний период, на время отпуска, ремонта или командировки.

Телефон для справок: 8-900-058-81-82.
Мы находимся по адресу: г. Ленинск-Кузнецкий, ул. Пушкина, 56.
Реклама. 0+

Продам уголь:
МОХОВО, САРТАКИ.
Грохот - 2500-3000 руб.,
рядовой - 2100 руб.,
орех - 2500-3000 руб.,
ДР (шахтовый) - 1800 руб.
Погрузка через весы.
Доставка по городу бесплатная.
☎ 8-908-948-62-58
Реклама. 0+

УСЛУГИ

Выполним все виды строительных работ от фундамента до крыши, а также все внутренние и фасадные работы, можно с нашего материала. Пенсионерам скидки. Быстро, качественно.
☎ 8-903-070-63-86

ТРЕБУЮТСЯ

Организация примет на работу поваров в банкетный зал (р-он ДК им. Ленина).
☎ 8-950-593-38-49

Требуются парковщик покупательских телег, дворник по ✉ пр. Текстильщиков, 19.
☎ 8-983-543-57-15

Требуется сторож или семейная пара без вредных привычек в садовое товарищество. Жилье предоставляется.
☎ 8-951-172-58-75

АО «УПиР» примет на работу водителя автомобиля (категории «С,Е»), водителя погрузчика, машиниста сортировки. Зарплата достойная, соцпакет.
✉ г. Ленинск-Кузнецкий, ул. Ламповая, 16.
☎ 8 (38456) 9-27-31

РЕМОНТ
электропечей, стиральных машин и другой бытовой техники.

☎ 8-923-504-90-04
Реклама. 0+

Ремонт бытовой техники
Стиральных машин
Электропечей
Водонагревателей
Микроволновых печей
Телевизоров
Пылесосов
Скупка, продажа, утилизация

8-951-576-9300
8-923-467-3882
Реклама. 0+

СПЕЦТЕХНИКА:
погрузчик - 1,1 м³;
МКСМ-800 - 0,7 м³; самогруз:
стрела – 3 т, борт - 5 т.
Самосвалы от 5 до 15 тонн.
☎ 8-951-589-42-42

Изготовление памятников из гранита и мрамора. Установка, оформление захоронений.
☎ 8-908-950-50-49
(мастерская «Памятники», Губернский рынок).

ПОХОРОННАЯ СЛУЖБА
«СТАРЫЙ ДОМ»
✓ организация похорон от социальных до элитных;
✓ транспортировка умерших в морг;
✓ отпевание в храме, на дому;
✓ копка могил, большой выбор рит. принадлежностей;
✓ поминальные обеды от 420 руб./чел.
РАБОТАЕМ БЕЗ ОБЕДА И ВЫХОДНЫХ
Адрес: ул. Горького, 22.
☎ 8-904-998-35-55, 8-905-071-70-07 Елена (круглосуточно)
ИП Терехова Е. А. ОГРНИП 413421236000013 от 26.12.2013 г.
Реклама 12+

Городская похоронная служба
Выезд агента на дом - БЕСПЛАТНО.
"ВЕК"
Профессиональное бальзамирование тел.
Транспортировка умерших в морг - БЕСПЛАТНО.
Организация похорон от социальных до элитных от 7200 руб.
Производим захоронение на всех кладбищах.
Услуги морга и ритуального зала.
Поминальный обед - от 280 руб.
Большой выбор памятников.
НИЗКИЕ ЦЕНЫ!
Пенсионерам и участникам Великой Отечественной войны - СКИДКИ 10%.
Участникам ВОВ - возврат денежных средств.
Специализированный катафалк.
Захоронения под соцпособия.
Работаем круглосуточно без обеда, без выходных.
Скидки предоставляет ИП Елисеев. Подробности уточняйте по телефону
Наши адреса: ул. Суворова, 190.
Тел. 8-905-074-24-88. (Павел - круглосуточно).
Реклама 12+

«Городская газета» №13 (21170) 1 апреля 2022 года

УЧРЕДИТЕЛИ:
Администрация Ленинск-Кузнецкого городского округа и муниципальное автономное учреждение «Редакция газеты «Городская газета» Ленинск-Кузнецкий городской округ.

Газета основана 1 октября 1930 г.
До 1994 г. выходила под названием «Ленинский шахтер».

Главный редактор Н.Н. ПОПОВА.

ИЗДАТЕЛЬ:
Муниципальное автономное учреждение «Редакция газеты «Городская газета» Ленинск-Кузнецкий городской округ.

ЮРИДИЧЕСКИЙ АДРЕС ИЗДАТЕЛЯ:
652515, Кемеровская область, г. Ленинск-Кузнецкий, ул. Пушкина, 4а.

ФАКТИЧЕСКИЙ АДРЕС ИЗДАТЕЛЯ:
652515, Кемеровская область, г. Ленинск-Кузнецкий, ул. Пушкина, 4а.

АДРЕС РЕДАКЦИИ:
652515, Кемеровская область, г. Ленинск-Кузнецкий, ул. Пушкина, 4а.

Телефоны редакции:
главный редактор, заместитель главного редактора - 7-57-58, 5-43-43;
бухгалтерия - 3-11-01.

Отпечатана в АО «Советская Сибирь». (650000, Кемеровская область, г. Кемерово, ул. Карболитовская, 1г).
Печать офсетная.
Объем - 24 полосы формата А3.
Тираж 1743 экз.
Выходит 1 раз в неделю по пятницам.

Электронный адрес: GorodGaz@yandex.ru

Газета перерегистрирована Управлением Федеральной службы по надзору в сфере связи, информационных технологий и массовых коммуникаций по Кемеровской области от 24 апреля 2018 г. Рег. ПИ № ТУ 42 - 00918.

Авторы опубликованных материалов несут ответственность за достоверность и точность приведенных фактов. Редакция может публиковать статьи в порядке обсуждения, не разделяя точку зрения автора. За содержание рекламных материалов отвечают рекламодатели. Рекламируемые товары и услуги подлежат обязательной сертификации.

В розницу - свободная цена.
Подписной индекс 51915.

СКАЖЕМ «СПАСИБО!»

«Особенная» благодарность

В специальной (коррекционной) школе №6 учатся дети, имеющие статус детей с ОВЗ. Их еще называют «особенными» детьми. Наши ребята учатся девятый год. Мы, родители, с уверенностью можем сказать, что на протяжении этих школьных лет дети были в надежных руках настоящих специалистов. Приходя в школу, мы попадаем в другой мир, полный доброты, улыбок, внимания...

Нашим детям очень повезло, ибо с первого класса с нами талантливый и творческий педагог Ольга Николаевна Губарева. Настоящий профессионал своего дела, мудрый и терпеливый. Ольга Николаевна нашла подход к каждому ребенку, разработала индивидуальные программы развития и ежедневно объясняла нам, родителям, как дети прожили очередной школьный день, об их успехах, сложностях; она рассказывает, как взаимодействовать с детьми дома. Ольга Николаевна прививает детям любовь к труду, интерес к знаниям. Умеет вовлечь в работу каждого ребенка, вдохновить, поверить в себя, не бояться трудностей. Ольга Николаевна учит наших детей любить свою Родину.

Ольгу Николаевну отличают энергичность, деловитость, требовательность к себе и окружающим, отличное знание своего предмета, методическое мастерство, большая эрудиция. Уроки её всегда наполнены не только напряжённым учебным трудом, но и радостью познания. Сколько душевных сил и энергии отдала она своим ученикам, научив своих учеников не просто писать и читать, но и разбираться в законах жизни! Рядом с ней заряжаешься энергией, получаешь колоссальный заряд бодрости. Глядя на неё, тоже хочется идти вперёд. Ольга Николаевна убеждена, что улыбка сильнее, чем возмущение и раздражение. Её отличает мягкий, но настойчивый стиль работы. С детьми у нее всегда прекрасные отношения, полное взаимопонимание и уважение. Она утверждает, что учитель должен, как заботливый садовник, растить добро в сердцах учеников

С большой радостью мы вместе отмечаем, как развиваются и взрослеют наши дети. Они спокойны, уверены в себе, с желанием идут в школу. Мы видим динамику в их учебе, психическом развитии. Как приятно смотреть, когда наши дети стоят на сцене с грамотами, призами и абсолютно счастливы!

Ольга Николаевна стала для наших детей не просто мудрым учителем и классным руководителем, но и превратила наш класс в сплоченную и дружную семью.

Нашим детям повезло, что у них такой наставник!

Родители 9 «И» класса выражают «особенную» благодарность нашей Ольге Николаевне за профессиональное мастерство, самоотверженный труд, душевную теплоту и щедрость.

Ю.С. МАТКОВА,
председатель родительского комитета 9 «И» класса МКОУ «СКОШ №6».

Благодарим

Пожалуй, самое трудное испытание в жизни - это потеря близкого и дорогого человека. Не так давно Людмила Попова на себе испытала, что значит навсегда проститься с любимым мужем, с которым она прожила долгую и счастливую жизнь. Людмила Андреевна от всей души хотела бы поблагодарить тех, кто помогал ей в трудные минуты, когда её супруг Владимир лежал в Кузбасском клиническом центре охраны здоровья шахтёров, когда он покинул этот мир: «Не так часто в наше время встречаются такие ответственные, отзывчивые и внимательные к пациентам врачи, как в неврологическом отделении, которым руководит Алексей Сидоров. Здесь работают не только компетентные специалисты, но и просто добрые, сердечные люди. Приятно было наблюдать за тем, как врачи и медицинские сестры наблюдали моего супруга. Я была уверена, что подобное внимание со стороны медиков можно получить только в платных клиниках, но оказалось, что это не так. Я рада, что в нашем городе есть достойное, во всех смыслах этого слова, медучреждение».

Также Людмила Андреевна выражает свою благодарность сотрудникам ритуального агентства «Век»: «Я по себе знаю, что уход из жизни близкого человека, как ни готовься к этому, всегда застаёт врасплох. В такие моменты сложно сообразить, что делать дальше. Я ни секунды не пожалела о том, что обратилась в это агентство. Всё было сделано с душевной чуткостью и профессионализмом с первой минуты обращения до самого окончания похорон».

Кроме того, Людмила Андреевна Попова благодарит всех родственников, которые были рядом с ней в самый сложный отрезок её жизни.

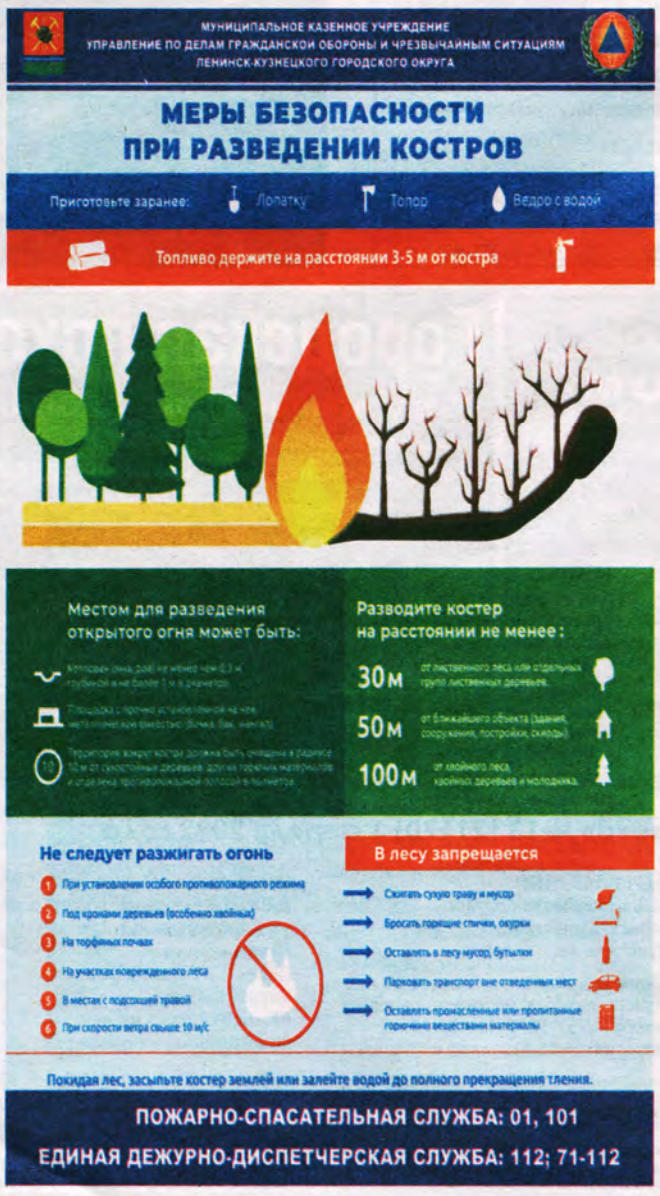

РЕКЛАМА

СЛУХОВЫЕ АППАРАТЫ
Можете приобрести
от 3 000 до 40 000 рублей.
Компьютерная настройка.
Подбор с помощью аудиометра.
4 АПРЕЛЯ 2022 года
с 13 до 14 часов
в г. Ленинске-Кузнецком,
в медцентре «ЗдравМедица»
(пр. Кирова, 110).
Аксессуары. Гарантия.
Скидки: детям - 20%, пенсионерам - 10%.
Справки по телефонам:
8-908-799-83-35, 8-913-653-57-50.
Товар сертифицирован. Скидки действительны 4 апреля 2022 г.
Св-во №306552826400080 выд. 07.10.2011 г.
Имеются противопоказания. Необходима консультация специалиста.
Реклама 0+
Скидки предоставляет ИП Халатова

ЭКО-СИТИ
Требуются монтажники по установке натяжных потолков.
Обучение за счёт компании.
З.п. от 35 000 руб.
до 120 000 руб. в месяц.
г. Ленинск-Кузнецкий, пр. Кирова, 26.
3-15-95
8-913-426-19-16
Реклама.

ТЕПЛИЦЫ
ЗАБОРЫ
КУПОН на БЕСПЛАТНУЮ ДОСТАВКУ
8-983-213-44-44
Реклама.

Реклама.
МАСТЕРСКАЯ
ПАМЯТНИКИ
ПРОДАЖА
ОФОРМЛЕНИЕ
УСТАНОВКА
качественно, недорого
короткие сроки
площадь Кирова, 8 "В"
во дворе бывшего магазина
"СВЕТОФОР"
район центрального рынка
8-950-262-68-87,
8-904-375-64-18
св-во ОГРН 304421208500080